



Estado da Bahia  
Prefeitura Municipal de Boa Vista do Tupim  
Travessa Prof.<sup>a</sup> Nilda de Castro, S/N, Centro,  
Boa Vista do Tupim, CEP: 46.850-000  
CNPJ: 13.718.176/0001-25

## EDITAL

**PROCESSO ADMINISTRATIVO Nº 041/2026**  
**MODALIDADE – CONCORRÊNCIA ELETRÔNICA Nº 90002/2026**  
**T I P O - MENOR PREÇO GLOBAL**

### **I – CONTRATANTE: MUNICIPIO DE BOA VISTA DO TUPIM/ BA**

**II - OBJETO:** Contratação de empresa de engenharia visando a construção de vestiários, sanitários e alambrado do estádio 13 de maio no Município de Boa Vista do Tupim – BA, conforme especificações técnicas, planilhas e projetos anexos.

**TIPO DE LICITAÇÃO e REGIME DE EXECUÇÃO:** Menor Preço Global

**MODO DE DISPUTA:** FECHADO E ABERTO

**INÍCIO DA SESSÃO:** 17 de março 2026, às 09:00h (horário de Brasília)

**INÍCIO DE ACOLHIMENTO DAS PROPOSTAS:** 03/03/2026 às 08:00 horas

**LIMITE DE ACOLHIMENTO DAS PROPOSTAS:** Até às 08:59 do dia 17 de março de 2026

**REGÊNCIA LEGAL:** Lei Federal nº 14.133/2021, Lei Complementar nº. 123/06 e suas alterações.

**LOCAL:** A Sessão Pública será realizada no site [www.compras.gov.br](http://www.compras.gov.br).

### **PREÂMBULO**

O município de Boa Vista do Tupim-BA, por meio do (a) Agente de Contratação, torna público que realizará licitação na modalidade de **Concorrência**, tipo **Menor Preço Global**, a se processar de forma **ELETRÔNICA** através do site [www.compras.gov.br](http://www.compras.gov.br), regida pela Lei nº 14.133, de 1º de abril de 2021, Lei Complementar nº 123/2006, e demais legislações aplicáveis e, ainda, de acordo com as condições estabelecidas neste Edital.

Na hipótese de decretação de feriado ou outro fato superveniente que impeça a realização desta licitação na data mencionada acima, o evento será automaticamente transferido para o primeiro dia útil subsequente, no mesmo horário, independentemente de nova comunicação.

Somente poderão participar da Sessão Pública, etapa de lances, as empresas que apresentarem Propostas através do *site* descrito acima.

### **1. OBJETO**

**1.1.** Contratação de empresa de engenharia visando a construção de vestiários, sanitários e alambrado do estádio 13 de maio no Município de Boa Vista do Tupim – BA, conforme especificações técnicas, planilhas e projetos anexos.

### **2. DO CRITÉRIO DE JULGAMENTO, DO MODO DE DISPUTA E DO ORÇAMENTO.**

**2.1.** O critério de julgamento será por **MENOR PREÇO GLOBAL**;

**2.2.** O desconto resultante do valor do lance ofertado pelos licitantes deverá incidir linearmente sobre os preços de todos os itens do orçamento estimado constante do instrumento convocatório;

**2.3.** O modo de disputa será **FECHADO E ABERTO**;

**2.4.** O valor estimado da licitação é de R\$ 828.883,25 (oitocentos e vinte e oito mil oitocentos e

oitenta e três reais e vinte e cinco centavos).

### **3. DOS RECURSOS ORÇAMENTÁRIOS:**

**3.1.** As despesas decorrentes desta contratação correrão por conta da Lei Orçamentária do Município de Boa Vista do Tupim-BA, à conta da seguinte programação financeira.

02.14.01 – SECRETARIA MUN. DO ESPORTE, JUVENTUDE E LAZER

1024 – CONST. AMPL. REFORMA E AOARELHAMENTO DOS EQUIP. ESPORTIVOS E LAZER DO MUN.

339039.00 – OUTROS SER. DE TERCEIROS – PESSOA JURÍDICA

449051.00 – OBRAS E INSTALAÇÕES

FONTE – 1-706-0000 – (CO 3110) TRANSF. ESPECIAL DA UNIÃO

### **4. DA DISPONIBILIZAÇÃO DO EDITAL:**

**4.1.** Os documentos que integram o Edital poderão ser consultados na plataforma [www.compras.gov.br](http://www.compras.gov.br) e portal da Transparência do Município de Boa Vista do Tupim/BA <https://www.boavistadotupim.ba.gov.br/portal-da-transparencia/licitacoes> e <http://www.ipmbrasil.org.br/DiarioOficial/ba/pmboavistadotupim/diario>.

### **5. DA IMPUGNAÇÃO AO EDITAL E DOS PEDIDOS DE ESCLARECIMENTO:**

**5.1.** A impugnação ao edital deverá ser realizada exclusivamente pela forma eletrônica através do site [www.compras.gov.br](http://www.compras.gov.br);

**5.2.** Apresentada a impugnação, a mesma será respondida à interessada, dando-se publicidade na Plataforma Compras-SIASG ([www.compras.gov.br](http://www.compras.gov.br)) Concorrência Eletrônica nº 90002/2026 Quadro Informativo, consoante preceitua o parágrafo único do art. 164 da lei nº 14.133/2021;

**5.3.** Compete à empresa interessada fazer um minucioso exame do edital, seus anexos e documentação correspondente, de modo a poder apresentar, por escrito, todas as divergências, dúvidas ou erros porventura encontrados, para a devida correção ou esclarecimentos, até **03 (três) dias úteis antes da data da abertura do certame**, conforme disposição elencada no art. 164 da Lei nº 14.133/2021;

**5.4.** O setor de Licitações responderá, oficialmente, as questões pertinentes que lhe forem formuladas, disponibilizando as questões com as respectivas respostas na Plataforma Compras-SIASG.

### **6. DA PARTICIPAÇÃO NA LICITAÇÃO:**

**6.1.** Poderão participar deste Pregão os interessados que estiverem previamente credenciados no Sistema de Cadastramento Unificado de Fornecedores - SICAF e no Sistema de Compras do Governo Federal ([www.gov.br/compras](http://www.gov.br/compras)).

**6.1.1.** Os interessados deverão atender às condições exigidas no cadastramento no SICAF até à data prevista para recebimento das propostas.

**6.2.** O licitante responsabiliza-se exclusiva e formalmente pelas transações efetuadas em seu nome, assume como firmes e verdadeiras suas propostas e seus lances, inclusive os atos praticados diretamente ou por seu representante, excluída a responsabilidade do provedor do sistema ou do órgão ou entidade promotora da licitação por eventuais danos decorrentes de uso indevido das credenciais de acesso, ainda que por terceiros.

**6.3.** É de responsabilidade do cadastrado conferir a exatidão dos seus dados cadastrais nos Sistemas relacionados no item anterior e mantê-los atualizados junto aos órgãos responsáveis pela informação, devendo proceder, imediatamente, à correção ou à alteração dos registros tão logo identifique incorreção ou aqueles se tornem desatualizados.

**6.4.** A não observância do disposto no item anterior poderá ensejar desclassificação no momento da habilitação.

**6.5.** Será concedido tratamento favorecido para as microempresas e empresas de pequeno porte, para as sociedades cooperativas mencionadas no artigo 16 da Lei nº 14.133, de 2021, para o agricultor familiar, o produtor rural pessoa física e para o microempreendedor individual - MEI, nos limites previstos da Lei Complementar nº 123, de 2006 e do Decreto n.º 8.538, de 2015.

**6.6.** Não poderão disputar esta licitação:

**6.6.1.** aquele que não atenda às condições deste Edital e seu(s) anexo(s);

**6.6.2.** autor do anteprojeto, do projeto básico ou do projeto executivo, pessoa jurídica, quando a licitação versar sobre serviços ou fornecimento de bens a ele relacionados;

**6.6.3.** empresa, isoladamente ou em consórcio, responsável pela elaboração do projeto básico ou do projeto executivo, ou empresa da qual o autor do projeto seja dirigente, gerente, controlador, acionista ou detentor de mais de 5% (cinco por cento) do capital com direito a voto, responsável técnico ou subcontratado, quando a licitação versar sobre serviços ou fornecimento de bens a ela necessários;

**6.6.4.** pessoa jurídica que se encontre, ao tempo da licitação, impossibilitada de participar da licitação em decorrência de sanção que lhe foi imposta;

**6.6.5.** aquele que mantenha vínculo de natureza técnica, comercial, econômica, financeira, trabalhista ou civil com dirigente do órgão ou entidade contratante ou com agente público que desempenhe função na licitação ou atue na fiscalização ou na gestão do contrato, ou que deles seja cônjuge, companheiro ou parente em linha reta, colateral ou por afinidade, até o terceiro grau;

**6.6.6.** empresas controladoras, controladas ou coligadas, nos termos da Lei nº 6.404, de 15 de dezembro de 1976, concorrendo entre si;

**6.6.7.** pessoa jurídica que, nos 5 (cinco) anos anteriores à divulgação do edital, tenha sido condenada judicialmente, com trânsito em julgado, por exploração de trabalho infantil, por submissão de trabalhadores a condições análogas às de escravo ou por contratação de adolescentes nos casos vedados pela legislação trabalhista;

**6.6.8.** agente público do órgão ou entidade licitante;

**6.6.9.** pessoas jurídicas reunidas em consórcio;

**6.6.10.** Organizações da Sociedade Civil de Interesse Público - OSCIP, atuando nessa condição;

**6.6.11.** Não poderá participar, direta ou indiretamente, da licitação ou da execução do contrato agente público do órgão ou entidade contratante, devendo ser observadas as situações que possam configurar conflito de interesses no exercício ou após o exercício do cargo ou emprego, nos termos da legislação que disciplina a matéria, conforme § 1º do art. 9º da Lei nº 14.133, de 2021.

**6.7.** O impedimento de que trata o item 6.6.4. será também aplicado ao licitante que atue em substituição a outra pessoa, física ou jurídica, com o intuito de burlar a efetividade da sanção a ela aplicada, inclusive a sua controladora, controlada ou coligada, desde que devidamente comprovado o ilícito ou a utilização fraudulenta da personalidade jurídica do licitante.

**6.8.** A critério da Administração e exclusivamente a seu serviço, o autor dos projetos e a empresa a que se referem os itens 6.6.2. e 6.6.3 poderão participar no apoio das atividades de planejamento da contratação, de execução da licitação ou de gestão do contrato, desde que sob supervisão exclusiva de agentes públicos do órgão ou entidade.

**6.9.** Equiparam-se aos autores do projeto as empresas integrantes do mesmo grupo econômico.

**6.10.** O disposto nos itens 6.6.2 e 6.6.3 não impede a licitação ou a contratação de serviço que inclua como encargo do contratado a elaboração do projeto básico e do projeto executivo, nas contratações integradas, e do projeto executivo, nos demais regimes de execução.

**6.11.** Em licitações e contratações realizadas no âmbito de projetos e programas parcialmente financiados por agência oficial de cooperação estrangeira ou por organismo financeiro internacional com recursos do financiamento ou da contrapartida nacional, não poderá participar pessoa física ou

jurídica que integre o rol de pessoas sancionadas por essas entidades ou que seja declarada inidônea nos termos da Lei nº 14.133/2021.

**6.12.** A vedação de que trata o item 6.6.8 estende-se a terceiro que auxilie a condução da contratação na qualidade de integrante de equipe de apoio, profissional especializado ou funcionário ou representante de empresa que preste assessoria técnica.

## **7.DA APRESENTAÇÃO DA PROPOSTA E DOCUMENTOS DE HABILITAÇÃO**

**7.1.** Na presente licitação, a fase de habilitação sucederá as fases de apresentação de propostas e lances e de julgamento.

**7.2.** Os licitantes encaminharão, exclusivamente por meio do sistema eletrônico, a proposta com o preço, conforme o critério de julgamento adotado neste Edital, até a data e o horário estabelecidos para abertura da sessão pública.

**7.3.** No cadastramento da proposta inicial, o licitante declarará, em campo próprio do sistema, que:

**7.3.1.** está ciente e concorda com as condições contidas no edital e seus anexos, bem como de que a proposta apresentada compreende a integralidade dos custos para atendimento dos direitos trabalhistas assegurados na Constituição Federal, nas leis trabalhistas, nas normas infralegais, nas convenções coletivas de trabalho e nos termos de ajustamento de conduta vigentes na data de sua entrega em definitivo e que cumpre plenamente os requisitos de habilitação definidos no instrumento convocatório;

**7.3.2.** não emprega menor de 18 anos em trabalho noturno, perigoso ou insalubre e não emprega menor de 16 anos, salvo menor, a partir de 14 anos, na condição de aprendiz, nos termos do artigo 7º, XXXIII, da Constituição;

**7.3.3.** não possui empregados executando trabalho degradante ou forçado, observando o disposto nos incisos III e IV do art. 1º e no inciso III do art. 5º da Constituição Federal;

**7.4.** Cumpre as exigências de reserva de cargos para pessoa com deficiência e para reabilitado da Previdência Social, previstas em lei e em outras normas específicas.

**7.5.** O licitante organizado em cooperativa deverá declarar, ainda, em campo próprio do sistema eletrônico, que cumpre os requisitos estabelecidos no artigo 16 da Lei nº 14.133, de 2021.

**7.6.** O fornecedor enquadrado como microempresa, empresa de pequeno porte ou sociedade cooperativa deverá declarar, ainda, em campo próprio do sistema eletrônico, que cumpre os requisitos estabelecidos no artigo 3º da Lei Complementar nº 123, de 2006, estando apto a usufruir do tratamento favorecido estabelecido em seus arts. 42 a 49, observado o disposto nos §§ 1º ao 3º do art. 4º, da Lei nº 14.133, de 2021.

**7.7.** A falsidade da declaração de que trata os itens 7.3. ou 7.6. sujeitará o licitante às sanções previstas na Lei nº 14.133, de 2021, e neste Edital.

**7.8.** Os licitantes poderão retirar ou substituir a proposta ou, na hipótese de a fase de habilitação anteceder as fases de apresentação de propostas e lances e de julgamento, os documentos de habilitação anteriormente inseridos no sistema, até a abertura da sessão pública.

**7.9.** Não haverá ordem de classificação na etapa de apresentação da proposta e dos documentos de habilitação pelo licitante, o que ocorrerá somente após os procedimentos de abertura da sessão pública e da fase de envio de lances.

**7.10.** Serão disponibilizados para acesso público os documentos que compõem a proposta dos licitantes convocados para apresentação de propostas, após a fase de envio de lances.

**7.11.** Desde que disponibilizada a funcionalidade no sistema, o licitante poderá parametrizar o seu valor final mínimo ou o seu percentual de desconto máximo quando do cadastramento da proposta e obedecerá às seguintes regras:

**7.11.1.** A aplicação do intervalo mínimo de diferença de valores ou de percentuais entre os lances, que incidirá tanto em relação aos lances intermediários quanto em relação ao lance que cobrir a melhor oferta; e

**7.12.** O valor final mínimo poderá ser alterado pelo fornecedor durante a fase de disputa, sendo vedado:

**7.12.1.** Valor superior a lance já registrado pelo fornecedor no sistema, quando adotado o critério de julgamento por menor preço; e

**7.13.** O valor final mínimo possuirá caráter sigiloso para os demais fornecedores e para o órgão ou entidade promotora da licitação, podendo ser disponibilizado estrita e permanentemente aos órgãos de controle externo e interno.

**7.14.** Caberá ao licitante interessado em participar da licitação acompanhar as operações no sistema eletrônico durante o processo licitatório e se responsabilizar pelo ônus decorrente da perda de negócios diante da inobservância de mensagens emitidas pela Administração ou de sua desconexão.

**7.15.** O licitante deverá comunicar imediatamente ao provedor do sistema qualquer acontecimento que possa comprometer o sigilo ou a segurança, para imediato bloqueio de acesso.

## **8.DA DISPUTA E DA CONDUÇÃO DO CERTAME**

**8.1.** Os trabalhos serão conduzidos pelo Agente de Contratação designado, mediante a inserção e monitoramento de dados gerados ou transferidos no seguinte endereço eletrônico: [www.compras.gov.br](http://www.compras.gov.br);

**8.2.** A operacionalidade do certame se fará por meio do Portal: [www.compras.gov.br](http://www.compras.gov.br), junto ao qual as Licitantes deverão informar-se a respeito do seu funcionamento e regulamento, e receber instruções detalhadas para sua correta utilização;

**8.3.** A participação na licitação, na forma eletrônica, se dará por meio da digitação da senha pessoal e intransferível do representante credenciado junto ao portal [www.compras.gov.br](http://www.compras.gov.br), e subsequente encaminhamento da PROPOSTA, exclusivamente por meio do sistema eletrônico, observados data e horário estabelecidos neste Edital;

**8.4.** O encaminhamento da proposta pressupõe o pleno conhecimento e atendimento às exigências de habilitação previstas neste Edital. A Licitante será responsável por todas as transações que forem efetuadas em seu nome no sistema eletrônico assumindo como firmes e verdadeiros sua PROPOSTA e seus lances;

**8.5.** Caberá ao Licitante acompanhar as operações no sistema eletrônico durante a sessão pública do certame Eletrônico, ficando responsável pelo ônus decorrente da perda de negócios diante da inobservância de qualquer mensagem emitida pelo sistema eletrônico ou de sua desconexão;

**8.6.** Se ocorrer a desconexão do (a) Agente de Contratação no decorrer da etapa de lances, e o sistema eletrônico permanecer acessível aos Licitantes, os lances continuarão sendo recebidos, sem prejuízo dos atos realizados;

**8.7.** Quando a desconexão persistir por tempo superior a 10 (dez) minutos, a sessão do certame Eletrônico será suspensa e terá reinício, com o aproveitamento dos atos anteriormente praticados, somente após comunicação expressa do (a) Agente de Contratação aos participantes, no sítio eletrônico: [www.compras.gov.br](http://www.compras.gov.br);

**8.8.** Quando a desconexão representar uma efetiva e irreparável ruptura no certame, ou quando, após uma desconexão superior a 10 minutos, não se retomar, em prazo razoável, o processo de formulação de lances, a sessão do certame Eletrônico será definitivamente interrompida, o que acarretará, consequentemente, a renovação do procedimento, inclusive com nova publicação do aviso;

**8.9.** No caso de desconexão apenas do Licitante, este deverá de imediato, sob sua inteira responsabilidade, providenciar sua conexão ao sistema eletrônico;

**8.10.** Durante a sessão pública, a comunicação entre o Agente de Contratação e os Licitantes ocorrerá exclusivamente mediante troca de mensagens, via *Chat*, em campo próprio do sistema eletrônico. Não será aceito nenhum outro tipo de contato, como meio telefônico ou e-mail;

**8.11.** O Agente de Contratação verificará as propostas apresentadas e desclassificará, motivadamente, aquelas que não estejam em conformidade com os requisitos estabelecidos neste Edital;

- 8.12.** Somente os Licitantes com propostas cadastradas participarão da fase de lances;
- 8.13.** A desclassificação da PROPOSTA será sempre fundamentada e registrada no sistema eletrônico, com acompanhamento em tempo real pelas Licitantes.

## **9.DO ENVIO DA PROPOSTA INICIAL**

- 9.1.** A participação no certame Eletrônico ocorrerá mediante utilização da chave de identificação e de senha privativa do Licitante e subsequente encaminhamento da PROPOSTA, no valor total da licitação;
- 9.2.** Após a divulgação do edital, os Licitantes deverão encaminhar PROPOSTA inicial com o valor na Moeda Real, MENOR PREÇO, até uma hora antes da data e hora marcadas para a abertura da sessão, exclusivamente por meio do sistema eletrônico – [www.compras.gov.br](http://www.compras.gov.br) - quando, então, encerrar-se-á, automaticamente, a fase de recebimento de propostas;
- 9.3.** As propostas devem possuir prazo de validade de mínimo 60 (sessenta) dias, a contar da data da data de abertura das propostas de preços;
- 9.4.** No momento do envio da proposta o Licitante deverá **declarar** por meio do sistema eletrônico em campo específico, devendo também apresentar, se convocado para entrega de documentos impressos, as seguintes declarações:
- 9.4.1.** Que está ciente com as condições contidas no Edital e em seus anexos, bem como de que cumpre plenamente os requisitos de habilitação definidos no Edital e que sua proposta está em conformidade com as exigências do instrumento convocatório;
- 9.4.2.** De que até a presente data inexistem fatos impeditivos para a habilitação no presente processo licitatório, ciente da obrigatoriedade de declarar ocorrências posteriores;
- 9.4.3.** Para fins do disposto no inciso VI do art. 68 da Lei nº 14.133/2021, que não emprega menor de 18 (dezoito) anos em trabalho noturno, perigoso ou insalubre e não emprega menor de 16 (dezesesseis) anos, salvo menor, a partir de 14 (quatorze) anos, na condição de aprendiz, nos termos do inciso XXXIII, do art. 7º da Constituição Federal;
- 9.4.4.** Que não possui, em sua cadeia produtiva, empregados executando trabalho degradante ou forçado, observado o disposto nos incisos III e IV do art. 1º e no inciso III, do art. 5º da Constituição Federal;
- 9.4.5.** Que aceita as condições estipuladas neste Edital; que executará os serviços de acordo com as diretrizes e normas técnicas adotadas pela Prefeitura Municipal de Boa Vista do Tupim/BA que obedecerá às ordens expedidas pela Prefeitura Municipal de Boa Vista do Tupim/BA, durante a execução dos serviços e que entre seus diretores, gerentes, sócios e demais profissionais não figuram servidores ou dirigentes de órgão ou entidade da Prefeitura Municipal de Boa Vista do Tupim/BA.
- 9.5.** As declarações mencionadas nos subitens anteriores serão visualizadas pelo (a) Agente de Contratação, na fase de habilitação, quando serão anexadas aos autos do processo, não havendo necessidade de envio por meio de e-mail ou outra forma.
- 9.6.** Nos casos de emissão de declaração falsa, a empresa Licitante estará sujeita à tipificação no crime de falsidade ideológica, prevista no artigo 299 do Código Penal Brasileiro, bem como nos crimes previstos nos artigos 337-E (DOS CRIMES EM LICITAÇÕES E CONTRATOS ADMINISTRATIVOS) e seguintes da Lei nº 14.133/2021, além de poder ser punido administrativamente, conforme as sanções previstas no presente Edital.
- 9.7.** Até a abertura da sessão, o Licitante poderá retirar ou substituir a proposta anteriormente apresentada.
- 9.8.** Ao cadastrar sua proposta no sítio do [www.compras.gov.br](http://www.compras.gov.br), o Licitante deverá fazer a descrição detalhada do objeto.
- 9.9.** A apresentação da proposta implicará plena aceitação, por parte do proponente das condições estabelecidas neste Edital e seus anexos, implicando na plena aceitação destas pelo proponente.

**9.10.** Serão desclassificadas as propostas que não atenderem as exigências do presente edital e seus anexos, que forem omissas ou apresentarem irregularidades insanáveis e que apresentem valores unitários e totais maiores que os valores referenciais da Administração.

**9.11.** O menor preço proposto será de exclusiva responsabilidade do Licitante, não lhe assistindo o direito de pleitear qualquer alteração do mesmo, sob a alegação de erro, omissão ou qualquer outro pretexto.

**9.12.** A omissão de qualquer despesa necessária ao perfeito cumprimento do objeto deste certame será interpretada como não existente ou já incluída no preço, não podendo o Licitante pleitear acréscimo após a abertura da sessão pública.

**9.13.** A proposta da licitante deverá considerar a tributação que efetivamente incidirá durante a execução do contrato.

**9.14.** Qualquer elemento que possa identificar o Licitante importará na desclassificação da proposta, sem prejuízo das sanções previstas neste Edital.

**9.15.** As propostas e eventuais anexos ficarão disponíveis no sistema eletrônico.

**9.16.** Quaisquer tributos, custos e despesas diretos ou indiretos incorretamente cotados ou omitidos da Proposta de Preços serão considerados como inclusos nos preços, não sendo considerados pleitos de acréscimos, a esse ou qualquer título, devendo, o contrato ser executado sem quaisquer ônus adicionais para a Prefeitura Municipal de Boa Vista do Tupim/BA

**9.17.** As propostas de preços deverão conter **oferta** firme e precisa, sem alternativas de preço ou qualquer outra condição que induza o julgamento a ter mais de um resultado.

**9.18.** Erros no preenchimento da planilha e na composição do BDI não são motivos suficientes para a desclassificação de propostas, quando estes puderem ser reajustados sem a necessidade de majoração do preço ofertado, e desde que se comprove que estes são suficientes para arcar com todos os custos da contratação.

## **10.DA ABERTURA DA SESSÃO, CLASSIFICAÇÃO DAS PROPOSTAS E FORMULAÇÃO DE LANCES**

**10.1.** A abertura da presente licitação dar-se-á automaticamente em sessão pública, por meio de sistema eletrônico na data, horário e local indicados neste Edital.

**10.2.** Os licitantes poderão retirar ou substituir a proposta ou os documentos de habilitação, quando for o caso, anteriormente inseridos no sistema, até a abertura da sessão pública.

**10.3.** O sistema disponibilizará campo próprio para troca de mensagens entre o Agente de Contratação/Comissão e os licitantes.

**10.4.** Iniciada a etapa competitiva, os licitantes deverão encaminhar lances exclusivamente por meio de sistema eletrônico, sendo imediatamente informados do seu recebimento e do valor consignado no registro.

**10.5.** O lance deverá ser ofertado pelo menor **PREÇO GLOBAL**

**10.6.** Os licitantes poderão oferecer lances sucessivos, observando o horário fixado para abertura da sessão e as regras estabelecidas no Edital.

**10.7.** O licitante somente poderá oferecer lance *de valor inferior* ao último por ele ofertado e registrado pelo sistema.

**10.8.** O intervalo mínimo de diferença de valores entre os lances, que incidirá tanto em relação aos lances intermediários quanto em relação à proposta que cobrir a melhor oferta deverá ser **de R\$ 100,00 (cem reais)**.

**10.9.** O licitante poderá, uma única vez, excluir seu último lance ofertado, no intervalo de quinze segundos após o registro no sistema, na hipótese de lance inconsistente ou inexecutável.

**10.10.** O procedimento seguirá de acordo com o modo de disputa adotado: fechado e aberto.

**10.10.1.** Para o envio de lances na licitação o modo de disputa “fechado e aberto”, poderão participar da etapa aberta somente os licitantes que apresentarem a proposta de menor preço, e das propostas

até 10% (dez por cento) superiores/inferiores àquela, em que os licitantes apresentarão lances públicos e sucessivos, até o encerramento da sessão e eventuais prorrogações.

**10.10.2.** Não havendo pelo menos 3 (três) propostas nas condições definidas no subitem anterior, poderão os licitantes que apresentaram as três melhores propostas, consideradas as empatadas, oferecer novos lances sucessivos.

**10.10.3.** A etapa de lances da sessão pública terá duração de dez minutos e, após isso, será prorrogada automaticamente pelo sistema quando houver lance ofertado nos últimos dois minutos do período de duração da sessão pública.

**10.10.4.** A prorrogação automática da etapa de lances, de que trata o subitem anterior, será de dois minutos e ocorrerá sucessivamente sempre que houver lances enviados nesse período de prorrogação, inclusive no caso de lances intermediários.

**10.10.5.** Não havendo novos lances na forma estabelecida nos itens anteriores, a sessão pública encerrar-se-á automaticamente, e o sistema ordenará e divulgará os lances conforme a ordem final de classificação.

**10.10.6.** Definida a melhor proposta, se a diferença em relação à proposta classificada em segundo lugar for de pelo menos 5% (cinco por cento), o Agente de Contratação/Comissão, auxiliado pela equipe de apoio, poderá admitir o reinício da disputa aberta, para a definição das demais colocações.

**10.10.7.** Após o reinício previsto no subitem supra, os licitantes serão convocados para apresentar lances intermediários.

**10.11.** Nos prazos estabelecidos nos subitens anteriores, o sistema ordenará e divulgará os lances segundo a ordem crescente de valores.

**10.12.** Não serão aceitos dois ou mais lances de mesmo valor, prevalecendo aquele que for recebido e registrado em primeiro lugar.

**10.13.** Durante o transcurso da sessão pública, os licitantes serão informados, em tempo real, do valor do menor lance registrado, vedada a identificação do licitante.

**10.14.** No caso de desconexão com o Agente de Contratação/Comissão, no decorrer da etapa competitiva da licitação, o sistema eletrônico poderá permanecer acessível aos licitantes para a recepção dos lances.

**10.15.** Quando a desconexão do sistema eletrônico para o Agente de Contratação/Comissão persistir por tempo superior a dez minutos, a sessão pública será suspensa e reiniciada somente após decorridas vinte e quatro horas da comunicação do fato pelo Agente de Contratação/Comissão aos participantes, no sítio eletrônico utilizado para divulgação.

**10.16.** Caso o licitante não apresente lances, concorrerá com o valor de sua proposta.

**10.17.** Em relação a itens não exclusivos para participação de microempresas e empresas de pequeno porte, uma vez encerrada a etapa de lances, será efetivada a verificação automática, junto à Receita Federal, do porte da entidade empresarial. O sistema identificará em coluna própria as microempresas e empresas de pequeno porte participantes, procedendo à comparação com os valores da primeira colocada, se esta for empresa de maior porte, assim como das demais classificadas, para o fim de aplicar-se o disposto nos arts. 44 e 45 da Lei Complementar nº 123, de 2006, regulamentada pelo Decreto nº 8.538, de 2015.

**10.17.1.** Nessas condições, as propostas de microempresas e empresas de pequeno porte que se encontrarem na faixa de até 10% (dez por cento) acima da melhor proposta ou melhor lance serão consideradas empatadas com a primeira colocada.

**10.17.2.** A melhor classificada nos termos do subitem anterior terá o direito de encaminhar uma última oferta para desempate, obrigatoriamente em valor inferior ao da primeira colocada, no prazo de 5 (cinco) minutos controlados pelo sistema, contados após a comunicação automática para tanto.

**10.17.3.** Caso a microempresa ou a empresa de pequeno porte melhor classificada desista ou não se manifeste no prazo estabelecido, serão convocadas as demais licitantes microempresa e empresa de pequeno porte que se encontrem naquele intervalo de 10% (dez por cento), na ordem de classificação,

para o exercício do mesmo direito, no prazo estabelecido no subitem anterior.

**10.17.4.** No caso de equivalência dos valores apresentados pelas microempresas e empresas de pequeno porte que se encontrem nos intervalos estabelecidos nos subitens anteriores, será realizado sorteio entre elas para que se identifique aquela que primeiro poderá apresentar melhor oferta.

**10.18.** Só poderá haver empate entre propostas iguais (não seguidas de lances), ou entre lances finais da fase fechada do modo de disputa aberto e fechado.

**10.18.1.** Havendo eventual empate entre propostas ou lances, o critério de desempate será aquele previsto no art. 60 da Lei nº 14.133, de 2021, nesta ordem:

**10.18.1.1.** disputa final, hipótese em que os licitantes empatados poderão apresentar nova proposta em ato contínuo à classificação;

**10.18.1.2.** avaliação do desempenho contratual prévio dos licitantes, para a qual deverão preferencialmente ser utilizados registros cadastrais para efeito de atesto de cumprimento de obrigações previstos nesta Lei;

**10.18.1.3.** desenvolvimento pelo licitante de ações de equidade entre homens e mulheres no ambiente de trabalho, conforme regulamento;

**10.18.1.4.** desenvolvimento pelo licitante de programa de integridade, conforme orientações dos órgãos de controle.

**10.18.2.** Persistindo o empate, será assegurada preferência, sucessivamente, aos bens e serviços produzidos ou prestados por:

**10.18.2.1.** empresas estabelecidas no território do Estado ou do Distrito Federal do órgão ou entidade da Administração Pública estadual ou distrital licitante ou, no caso de licitação realizada por órgão ou entidade de Município, no território do Estado em que este se localize;

**10.18.2.2** empresas brasileiras;

**10.18.2.3** empresas que invistam em pesquisa e no desenvolvimento de tecnologia no País;

**10.18.2.4.** empresas que comprovem a prática de mitigação, nos termos da Lei nº 12.187, de 29 de dezembro de 2009.

**10.18.2.5.** Persistindo o empate será realizado sorteio na plataforma online, com data e hora agendados via chat.

**10.19.** Encerrada a etapa de envio de lances da sessão pública, na hipótese da proposta do primeiro colocado permanecer acima do preço máximo ou inferior ao desconto definido para a contratação, o Agente de Contratação/Comissão poderá negociar condições mais vantajosas, após definido o resultado do julgamento.

**10.20.** A negociação poderá ser feita com os demais licitantes, segundo a ordem de classificação inicialmente estabelecida, quando o primeiro colocado, mesmo após a negociação, for desclassificado em razão de sua proposta permanecer acima do preço máximo definido pela Administração.

**10.20.1.** A negociação será realizada por meio do sistema, podendo ser acompanhada pelos demais licitantes.

**10.20.2.** O resultado da negociação será divulgado a todos os licitantes e anexado aos autos do processo licitatório.

**10.20.3.** O Agente de Contratação/Comissão solicitará ao licitante mais bem classificado que, no prazo de 2 (duas) horas, envie a proposta adequada ao último lance ofertado após a negociação realizada, acompanhada, dos documentos complementares, **em especial as planilhas com indicação dos quantitativos e dos custos unitários, bem como com detalhamento das Bonificações e Despesas Indiretas (BDI), dos Encargos Sociais (ES), cronograma físico financeiro com os respectivos valores adequados ao valor final da proposta vencedora, apresentando os preços unitários e valor global.**

**10.20.4.** É facultado ao Agente de Contratação/Comissão prorrogar o prazo estabelecido, a partir de solicitação fundamentada feita no chat pelo licitante, antes de findo o prazo.

**10.20.5.** Após a negociação do preço, o Agente de Contratação/Comissão iniciará a fase de aceitação

e julgamento da proposta.

## **11.DO JULGAMENTO DA PROPOSTA**

**11.1.** Encerrada a etapa de negociação, o Agente de contratação/Comissão verificará se o licitante provisoriamente classificado em primeiro lugar atende às condições de participação no certame, conforme previsto no art. 14 da Lei nº 14.133/2021, legislação correlata e no item 2.7 do edital, especialmente quanto à existência de sanção que impeça a participação no certame ou a futura contratação, mediante a consulta aos seguintes cadastros:

**11.1.1.** SICAF;

**11.1.2.** Cadastro Nacional de Empresas Inidôneas e Suspensas - CEIS, mantido pela Controladoria-Geral da União (<https://www.portaltransparencia.gov.br/sancoes/ceis>); e

**11.1.3.** Cadastro Nacional de Empresas Punidas – CNEP, mantido pela Controladoria-Geral da União (<https://www.portaltransparencia.gov.br/sancoes/cnep>).

**11.2** A consulta aos cadastros será realizada em nome da empresa licitante e também de seu sócio majoritário, por força da vedação de que trata o artigo 12 da Lei nº 8.429, de 1992.

**11.3** Caso conste na Consulta de Situação do licitante a existência de Ocorrências Impeditivas Indiretas, o Agente de Contratação/Comissão diligenciará para verificar se houve fraude por parte das empresas apontadas no Relatório de Ocorrências Impeditivas Indiretas. (IN nº 3/2018, art. 29, caput)

**11.3.1.** A tentativa de burla será verificada por meio dos vínculos societários, linhas de fornecimento similares, dentre outros. (IN nº 3/2018, art. 29, §1º).

**11.3.2.** O licitante será convocado para manifestação previamente a uma eventual desclassificação. (IN nº 3/2018, art. 29, §2º).

**11.3.3.** Constatada a existência de sanção, o licitante será reputado inabilitado, por falta de condição de participação.

**11.4.** Caso o licitante provisoriamente classificado em primeiro lugar tenha se utilizado de algum tratamento favorecido às ME/EPPs, o Agente de Contratação/Comissão verificará se faz jus ao benefício, em conformidade com os 7.6 deste edital.

**11.5.** Verificadas as condições de participação e de utilização do tratamento favorecido, o Agente de Contratação/Comissão examinará a proposta classificada em primeiro lugar quanto à adequação ao objeto e à compatibilidade do preço em relação ao máximo estipulado para contratação neste Edital e em seus anexos.

**11.6** Será desclassificada a proposta vencedora que:

**11.6.1.** conter vícios insanáveis;

**11.6.2.** não obedecer às especificações técnicas contidas no Projeto Básico/Termo de Referência;

**11.6.3.** apresentar preços inexequíveis ou permanecerem acima do preço máximo definido para a contratação;

**11.6.4.** não tiverem sua exequibilidade demonstrada, quando exigido pela Administração;

**11.6.5.** apresentar desconformidade com quaisquer outras exigências deste Edital ou seus anexos, desde que insanável.

**11.6.6.** No caso de serviços de engenharia, serão consideradas inexequíveis as propostas cujos valores forem inferiores a 75% (setenta e cinco por cento) do valor orçado pela Administração, independentemente do regime de execução.

**11.6.7.** Será exigida garantia adicional do licitante vencedor cuja proposta for inferior a 85% (oitenta e cinco por cento) do valor orçado pela Administração, equivalente à diferença entre este último e o valor da proposta, sem prejuízo das demais garantias exigíveis de acordo com a Lei.

**11.7** Se houver indícios de inexequibilidade da proposta de preço, ou em caso da necessidade de esclarecimentos complementares, poderão ser efetuadas diligências, para que a empresa comprove a exequibilidade da proposta.

**11.8.** Caso o custo global estimado do objeto licitado tenha sido decomposto em seus respectivos

custos unitários por meio de Planilha de Custos e Formação de Preços elaborada pela Administração, o licitante classificado em primeiro lugar será convocado para apresentar Planilha por ele elaborada, com os respectivos valores adequados ao valor final da sua proposta, sob pena de não aceitação da proposta.

**11.8.1.** Em se tratando de serviços de engenharia, o licitante vencedor será convocado a apresentar à Administração, por meio eletrônico, as planilhas com indicação dos quantitativos e dos custos unitários, seguindo o modelo elaborado pela Administração, bem como com detalhamento das Bonificações e Despesas Indiretas (BDI) e dos Encargos Sociais (ES), com os respectivos valores adequados ao valor final da proposta vencedora, admitida a utilização dos preços unitários, no caso de empreitada por preço global, empreitada integral, contratação semi-integrada e contratação integrada, exclusivamente para eventuais adequações indispensáveis no cronograma físico-financeiro e para balizar excepcional aditamento posterior do contrato.

**11.8.2.** As planilhas constantes deverão ser apresentadas com arredondamento de 2 (duas) casas decimais utilizando a fórmula “ARRED”, tanto no preço unitário quanto no preço total.

**11.8.3.** A planilha orçamentária deverá ser elaborada conforme modelo fornecido, contendo todos os itens previstos no orçamento base da licitação, com descrição dos serviços, unidades de medida, quantidades, preços unitários e totais, subtotais por etapa e valor global;

**11.8.4.** O cronograma físico-financeiro deverá apresentar a previsão de execução de todos os serviços em períodos mensais, com percentuais e valores, demonstrando a sequência executiva, caminho crítico, interdependências entre atividades e distribuição adequada dos serviços ao longo do prazo previsto, respeitando o fluxo de desembolso máximo estabelecido pela Administração;

**11.8.5.** A composição detalhada do BDI deverá discriminar todos os custos indiretos e lucro, incluindo administração central, seguros, garantias, riscos, despesas financeiras e tributos (PIS, COFINS, ISS), apresentando percentuais e memória de cálculo que evidencie a metodologia utilizada, observando os limites estabelecidos pelo TCU para cada item;

**11.8.6.** As composições de preços unitários deverão ser apresentadas para todos os itens da planilha orçamentária, com detalhamento de mão de obra, materiais e equipamentos, incluindo quantidades, unidades, preços unitários, subtotais e total, demonstrando a formação do preço proposto para cada serviço;

**11.8.7.** A licitante deverá apresentar declaração expressa informando seu regime tributário e confirmando a inclusão de todos os tributos, encargos e demais custos incidentes na composição dos preços ofertados, bem como o atendimento à legislação tributária vigente;

**11.8.8.** A relação de equipamentos e recursos mínimos deverá indicar todos os veículos, máquinas, equipamentos, ferramentas e EPIs necessários à execução dos serviços, com suas especificações técnicas, quantidades e condições de disponibilização.

**11.8.9.** O detalhamento dos encargos sociais deverá apresentar todos os itens e percentuais de encargos considerados, divididos nos grupos A (encargos sociais básicos), B (encargos referentes a tempo não trabalhado), C (encargos referentes a rescisão) e D (reincidências), indicando a metodologia de cálculo e base legal utilizada;

**11.8.10.** Devido ao Regime de Execução ser o de empreitada por preço global, será desclassificada a proposta ou lance vencedor nos quais se verifique que qualquer um dos seus custos unitários, acrescidos do BDI da proposta, supera o correspondente custo unitários de referência por etapa fixado pela Administração, já incluso o BDI estimado da Administração, bem como nos casos em que o preço total da proposta da licitante superar o valor máximo aceito pela administração.

**11.9.** Erros no preenchimento da planilha não constituem motivo para a desclassificação da proposta. A planilha poderá ser ajustada pelo fornecedor, no prazo indicado pelo sistema, desde que não haja majoração do preço e que se comprove que este é o bastante para arcar com todos os custos da contratação;

**11.9.1.** O ajuste de que trata este dispositivo se limita a sanar erros ou falhas que não alterem a

substância das propostas;

**11.9.2.** Considera-se erro no preenchimento da planilha passível de correção a indicação de recolhimento de impostos e contribuições na forma do Simples Nacional, quando não cabível esse regime.

**11.10.** Para fins de análise da proposta quanto ao cumprimento das especificações do objeto, poderá ser colhida a manifestação escrita do setor requisitante do serviço ou da área especializada no objeto.

**11.11.** Poderão ser desclassificadas as propostas de licitantes até a assinatura do contrato, por despacho fundamentado, sem direito a indenização ou ressarcimento e sem prejuízo de outras sanções cabíveis, se tiver conhecimento de fatos supervenientes ou só conhecidos após o julgamento da licitação que desabonem sua idoneidade ou capacidade jurídica, financeira, técnica ou administrativa.

## **12 DA HABILITAÇÃO**

**12.1.** Os documentos previstos no Projeto Básico/Termo de Referência, necessários e suficientes para demonstrar a capacidade do licitante de realizar o objeto da licitação, serão exigidos para fins de habilitação, nos termos dos arts. 62 a 70 da Lei nº 14.133, de 2021;

**12.2. Os documentos exigidos para habilitação serão enviados por meio do sistema, em formato digital, no prazo de 2h (duas horas), podendo ser prorrogável por igual período, contado da solicitação feita ao agente de contratação;**

## **12 DOS RECURSOS**

**13.1.** A interposição de recurso referente ao julgamento das propostas, à habilitação ou inabilitação de licitantes, à anulação ou revogação da licitação, observará o disposto no art. 165 da Lei nº 14.133, de 2021;

**13.2.** O prazo recursal é de 3 (três) dias úteis, contados da data de intimação ou de lavratura da ata.

**13.3.** Quando o recurso apresentado impugnar o julgamento das propostas ou o ato de habilitação ou inabilitação do licitante:

**13.3.1.** a intenção de recorrer deverá ser manifestada imediatamente, sob pena de preclusão;

**13.3.2.** o prazo para a manifestação da intenção de recorrer será de até 10 (dez) minutos.

**13.3.3.** o prazo para apresentação das razões recursais será iniciado na data de intimação ou de lavratura da ata de habilitação ou inabilitação;

**13.4.** Os recursos deverão ser encaminhados em campo próprio do sistema.

**13.5.** O recurso será dirigido à autoridade que tiver editado o ato ou proferido a decisão recorrida, a qual poderá reconsiderar sua decisão no prazo de 3 (três) dias úteis, ou, nesse mesmo prazo, encaminhar recurso para a autoridade superior, a qual deverá proferir sua decisão no prazo de 10 (dez) dias úteis, contado do recebimento dos autos.

**13.6.** Os recursos interpostos fora do prazo não serão conhecidos.

**13.7.** O prazo para apresentação de contrarrazões será o mesmo do recurso, **3 (três) dias úteis**, e terá início imediatamente ao término do prazo para interpor recurso, em consonância com o preceito no §4º do art. 165 da Lei 14.133/2021;

**13.8.** É assegurada aos Licitantes vista dos elementos indispensáveis à defesa de seus interesses;

**13.9.** Caso o (a) Agente de Contratação não exerça juízo de retratação, a questão será apreciada pela Autoridade Competente para no prazo máximo de 10 (dez) dias úteis, contado do recebimento dos autos, conforme disposto no art. 165, §2º da Lei nº 14.133/2021;

**13.10.** O recurso e o pedido de reconsideração terão efeito suspensivo do ato ou da decisão recorrida até que sobrevenha decisão final da autoridade competente;

**13.11.** O acolhimento de recurso importará na invalidação apenas dos atos insuscetíveis de aproveitamento;

**13.12.** Na contagem dos prazos estabelecidos neste EDITAL e seus ANEXOS, iniciam e expiram

exclusivamente em dia de expediente no âmbito do Município.

#### **14. DAS SANÇÕES ADMINISTRATIVAS**

**14.1.** Comete infração administrativa, nos termos da lei, o licitante que, com dolo ou culpa:

**14.1.1.** deixar de entregar a documentação exigida para o certame ou não entregar qualquer documento que tenha sido solicitado pelo Agente de Contratação/Comissão durante o certame;

**14.1.2.** Salvo em decorrência de fato superveniente devidamente justificado, não mantiver a proposta em especial quando:

a. não enviar a proposta adequada ao último lance ofertado ou após a negociação;

b. recusar-se a enviar o detalhamento da proposta quando exigível;

c. pedir para ser desclassificado quando encerrada a etapa competitiva;

d. deixar de apresentar amostra; ou

e. apresentar proposta ou amostra em desacordo com as especificações do edital;

f. não celebrar o contrato ou não entregar a documentação exigida para a contratação, quando convocado dentro do prazo de validade de sua proposta;

g. recusar-se, sem justificativa, a assinar o contrato ou a ata de registro de preço, ou a aceitar ou retirar o instrumento equivalente no prazo estabelecido pela Administração;

h. apresentar declaração ou documentação falsa exigida para o certame ou prestar declaração falsa durante a licitação

a. fraudar a licitação

b. comportar-se de modo inidôneo ou cometer fraude de qualquer natureza, em especial quando:

c. induzir deliberadamente a erro no julgamento;

d. apresentar amostra falsificada ou deteriorada;

e. praticar atos ilícitos com vistas a frustrar os objetivos da licitação

f. praticar ato lesivo previsto no art. 5º da Lei n.º 12.846, de 2013.

**14.2.** Com fulcro na Lei nº 14.133, de 2021, a Administração poderá, garantida a prévia defesa, aplicar aos licitantes e/ou adjudicatários as seguintes sanções, sem prejuízo das responsabilidades civil e criminal:

**14.2.1.** advertência;

**14.2.2.** multa;

**14.2.3.** impedimento de licitar e contratar; e

**14.2.4.** declaração de inidoneidade para licitar ou contratar, enquanto perdurarem os motivos determinantes da punição ou até que seja promovida sua reabilitação perante a própria autoridade que aplicou a penalidade.

**14.3.** Na aplicação das sanções serão considerados:

**14.3.1.** a natureza e a gravidade da infração cometida.

**14.3.2.** as peculiaridades do caso concreto;

**14.3.3.** as circunstâncias agravantes ou atenuantes;

**14.3.4.** os danos que dela provierem para a Administração Pública;

**14.3.5.** a implantação ou o aperfeiçoamento de programa de integridade, conforme normas e orientações dos órgãos de controle.

**14.4.** A multa será recolhida em percentual de 0,5% a 30% incidente sobre o valor do contrato licitado, recolhida no prazo máximo de 15 (quinze) dias úteis, a contar da comunicação oficial.

**14.4.1.** Para as infrações previstas nos itens 14.1.2.1, 14.1.2.2 e 14.1.2.3, a multa será de 0,5% a 15% do valor do contrato licitado.

**14.4.2.** Para as infrações previstas nos itens 14.1.2.4, 14.1.2.5, 14.1.2.6, 14.1.2.7 e 14.1.2.8, a multa será de 15% a 30% do valor do contrato licitado.

**14.5.** As sanções de advertência, impedimento de licitar e contratar e declaração de inidoneidade para licitar ou contratar poderão ser aplicadas, cumulativamente ou não, à penalidade de multa.

**14.6.** Na aplicação da sanção de multa será facultada a defesa do interessado no prazo de 15 (quinze) dias úteis, contado da data de sua intimação.

**14.7.** A sanção de impedimento de licitar e contratar será aplicada ao responsável em decorrência das infrações administrativas relacionadas nos itens 14.1.2.1, 14.1.2.2 e 14.1.2.3, quando não se justificar a imposição de penalidade mais grave, e impedirá o responsável de licitar e contratar no âmbito da Administração Pública direta e indireta do ente federativo a qual pertencer o órgão ou entidade, pelo prazo máximo de 3 (três) anos.

**14.8.** Poderá ser aplicada ao responsável a sanção de declaração de inidoneidade para licitar ou contratar, em decorrência da prática das infrações dispostas nos itens 14.1.2.4, 14.1.2.5, 14.1.2.6, 14.1.2.7 e 14.1.2.8, bem como pelas infrações administrativas previstas nos itens 14.1.2.1, 14.1.2.2 e 14.1.2.3 que justifiquem a imposição de penalidade mais grave que a sanção de impedimento de licitar e contratar, cuja duração observará o prazo previsto no art. 156, §5º, da Lei n.º 14.133/2021.

**14.9.** A apuração de responsabilidade relacionadas às sanções de impedimento de licitar e contratar e de declaração de inidoneidade para licitar ou contratar demandará a instauração de processo de responsabilização a ser conduzido por comissão composta por 2 (dois) ou mais servidores estáveis, que avaliará fatos e circunstâncias conhecidos e intimará o licitante ou o adjudicatário para, no prazo de 15 (quinze) dias úteis, contado da data de sua intimação, apresentar defesa escrita e especificar as provas que pretenda produzir.

**14.10.** Caberá recurso no prazo de 15 (quinze) dias úteis da aplicação das sanções de advertência, multa e impedimento de licitar e contratar, contado da data da intimação, o qual será dirigido à autoridade que tiver proferido a decisão recorrida, que, se não a reconsiderar no prazo de 5 (cinco) dias úteis, encaminhará o recurso com sua motivação à autoridade superior, que deverá proferir sua decisão no prazo máximo de 20 (vinte) dias úteis, contado do recebimento dos autos.

**14.11.** Caberá a apresentação de pedido de reconsideração da aplicação da sanção de declaração de inidoneidade para licitar ou contratar no prazo de 15 (quinze) dias úteis, contado da data da intimação, e decidido no prazo máximo de 20 (vinte) dias úteis, contado do seu recebimento.

**14.12.** O recurso e o pedido de reconsideração terão efeito suspensivo do ato ou da decisão recorrida até que sobrevenha decisão final da autoridade competente.

**14.13.** A aplicação das sanções previstas neste edital não exclui, em hipótese alguma, a obrigação de reparação integral dos danos causados.

## **15. DAS DIPOSIÇÕES GERAIS**

**15.1.2.** Será divulgada ata da sessão pública no sistema eletrônico.

**15.1.3.** Todas as referências de tempo no Edital, no aviso e durante a sessão pública observarão o horário de Brasília - DF.

**15.1.4.** A homologação do resultado desta licitação não implicará direito à contratação;

**15.1.5.** As normas disciplinadoras da licitação serão sempre interpretadas em favor da ampliação da disputa entre os interessados, desde que não comprometam o interesse da Administração, o princípio da isonomia, a finalidade e a segurança da contratação;

**15.2.** Os licitantes assumem todos os custos de preparação e apresentação de suas propostas e a Administração não será, em nenhum caso, responsável por esses custos, independentemente da condução ou do resultado do processo licitatório;

**15.3.** Na contagem dos prazos estabelecidos neste Edital e seus Anexos, excluir-se-á o dia do início e incluir-se-á o do vencimento. Só se iniciam e vencem os prazos em dias de expediente na Administração.

**15.4.** O desatendimento de exigências formais não essenciais não importará o afastamento do licitante, desde que seja possível o aproveitamento do ato, observados os princípios da isonomia e do interesse público.

**15.5.** Em caso de divergência entre disposições deste Edital e de seus anexos ou demais peças que compõem o processo, prevalecerá as deste Edital.

**15.6.** Integram este Edital, para todos os fins e efeitos, os seguintes anexos:

- I. ANEXO I - TERMO DE REFERÊNCIA
- II. ANEXO II – DECLARAÇÃO QUE NÃO EMPREGA MENOR
- III. ANEXO III – DECLARAÇÃO DE INEXISTÊNCIA DE FATO SUPERVENIENTE IMPEDITIVO DA HABILITAÇÃO
- IV. ANEXO IV - DECLARAÇÃO DE CONHECIMENTO E ACEITAÇÃO DAS CONDIÇÕES DO EDITAL E DA CONTRATAÇÃO.
- V. ANEXO V – MODELO DE ATESTADO DE VISITA TÉCNICA;
- VI. ANEXO VI – MINUTA DO CONTRATO
- VII. ANEXO VII – PROJETO BÁSICO

Boa Vista do Tupim/BA, 03 de março de 2026.

**Ivan Bezerra Fachinetti**  
Agente de Contratação

## ANEXO I

### TERMO DE REFERÊNCIA

#### 1. OBJETO E PRAZO DO CONTRATO.

1.1. Contratação de empresa de engenharia visando a construção de vestiários, sanitários e alambrado do estádio 13 de maio no Município de Boa Vista do Tupim – BA, conforme especificações técnicas, planilhas e projetos anexos.

1.2. O prazo de vigência da contratação é de até 8 (oito) meses contados da assinatura do contrato, na forma do artigo 105 da Lei nº 14.133, de 2021, podendo ser prorrogado na forma do art. 111 da mesma Lei.

1.3. O prazo de execução da prestação dos serviços é de até 6 (seis) meses conforme cronograma físico financeiro apresentado.

1.4. Os serviços enquadram-se como obra de engenharia, nos termos do art. 6º, XII, da Lei nº 14.133/2021, por envolverem atividades próprias das profissões de arquiteto e engenheiro, com intervenção no ambiente e alteração das características do imóvel.

1.5. Trata-se de serviço de escopo, com fornecimento de mão de obra sem dedicação exclusiva.

#### 2. JUSTIFICATIVA E OBJETIVO DA CONTRATAÇÃO.

2.1. A presente contratação justifica-se pela necessidade de adequar e modernizar a infraestrutura do Estádio 13 de Maio, no Município de Boa Vista do Tupim/BA, especialmente no que se refere à inexistência ou insuficiência de vestiários, sanitários e sistema de alambrado, estruturas indispensáveis para a utilização regular, segura e funcional do equipamento esportivo. A ausência dessas instalações compromete a realização de eventos esportivos, limita o acesso da população às práticas desportivas e impõe riscos à segurança, à higiene e à integridade física dos usuários.

2.2. A construção de vestiários e sanitários visa garantir condições mínimas de conforto, higiene e dignidade aos atletas, equipes técnicas, árbitros e ao público em geral, atendendo às normas técnicas, sanitárias e de acessibilidade vigentes. Tais ambientes são essenciais para o adequado desenvolvimento das atividades esportivas, possibilitando a preparação dos atletas, a correta higienização pós-jogo e o atendimento às exigências básicas de salubridade, sobretudo em eventos com maior concentração de pessoas.

2.3. A implantação do alambrado do estádio tem como finalidade reforçar a segurança do espaço, promovendo a adequada delimitação da área de jogo, o controle de acesso e a proteção dos usuários e do patrimônio público. A inexistência desse elemento expõe o equipamento esportivo a riscos de invasões, depredações e acidentes, além de dificultar a organização e o ordenamento do público durante competições e eventos, comprometendo o uso regular do estádio.

2.4. O objetivo da contratação, portanto, é dotar o Estádio 13 de Maio de infraestrutura esportiva adequada, funcional e segura, por meio da construção de vestiários, sanitários e alambrado, assegurando condições apropriadas para a prática esportiva, a realização de eventos comunitários e o incentivo ao esporte e ao lazer no Município de Boa Vista do Tupim/BA. Busca-se, assim, promover inclusão social, bem-estar coletivo, valorização do esporte local e melhoria permanente da qualidade dos equipamentos públicos destinados à população.

#### 3. DESCRIÇÃO DA SOLUÇÃO

3.1. A solução proposta consiste na execução integrada de obras de engenharia para a construção de vestiários, sanitários e implantação de alambrado, bem como serviços complementares no Estádio 13 de Maio, no Município de Boa Vista do Tupim/BA, abrangendo desde os serviços preliminares até a conclusão e entrega definitiva das estruturas em condições plenas de uso, segurança e funcionalidade.

3.2. Trata-se de uma solução técnica e construtiva completa, destinada à adequação da infraestrutura esportiva municipal, contemplando edificações de apoio aos atletas e usuários, instalações sanitárias para atendimento ao público e sistema de fechamento e proteção do campo, observando critérios de segurança estrutural, acessibilidade, salubridade, durabilidade e desempenho, conforme projetos e especificações técnicas aprovados.

3.3. A execução da solução envolve um encadeamento lógico e interdependente de etapas, compreendendo: planejamento técnico, mobilização e instalação do canteiro de obras, execução das fundações e estruturas, alvenarias e vedações, coberturas, instalações elétricas e hidrossanitárias, acabamentos, implantação do alambrado e serviços finais, assegurando a compatibilidade entre os sistemas construtivos e o adequado funcionamento do equipamento esportivo ao longo de sua vida útil.

3.4. Os principais componentes da solução incluem:

**1. Projetos e Adequações Técnicas**

Observância aos projetos arquitetônico, estrutural, elétrico e hidrossanitário, bem como às normas técnicas aplicáveis, assegurando compatibilidade entre as disciplinas e conformidade com os requisitos de acessibilidade e segurança.

**2. Serviços Preliminares**

Implantação do canteiro de obras, sinalização, locação da obra e demais serviços iniciais necessários ao adequado desenvolvimento dos trabalhos.

**3. Infraestrutura, Fundações e Estrutura**

Execução de escavações, lastros, sapatas, blocos de coroamento, vigas baldrame, pilares, vigas e lajes, em concreto armado, com impermeabilizações e demais tratamentos previstos, garantindo estabilidade e segurança das edificações.

**4. Alvenarias, Vedações e Esquadrias**

Execução de alvenarias estruturais e de vedação, chapisco, reboco, aplicação de revestimentos e instalação de portas e janelas compatíveis com as exigências de ventilação, iluminação e uso público.

**5. Cobertura e Acabamentos**

Execução de sistemas de cobertura, pisos, revestimentos cerâmicos, pinturas internas e externas, assegurando conforto, durabilidade e adequado acabamento das edificações.

**6. Instalações Elétricas e Hidrossanitárias**

Implantação das redes elétricas, iluminação do estádio, quadros, aterramento, circuitos, bem como instalações de água, esgoto, louças e metais sanitários, garantindo funcionamento seguro e atendimento às normas técnicas e sanitárias.

**7. Alambrado e Fechamento do Campo**

Execução de muretas, estrutura metálica, telas e demais elementos do alambrado, promovendo o fechamento, a proteção do campo e o controle de acesso, contribuindo para a segurança dos usuários e preservação do patrimônio público.

**8. Serviços Finais e Entrega**

Limpeza geral da obra, retirada de resíduos, correções finais, testes de funcionamento das instalações e entrega técnica das estruturas concluídas.

3.5. A execução dos serviços deverá ser acompanhada por profissional legalmente habilitado, com

emissão das respectivas ARTs, elaboração de registros fotográficos, medições, relatórios e controle técnico, de modo a assegurar rastreabilidade, transparência, conformidade com os projetos e especificações técnicas, bem como a segurança na execução e na utilização futura das instalações esportivas.

#### **4. REQUISITOS DA CONTRATAÇÃO:**

4.1. Não será admitida a subcontratação total

4.2. Será exigida garantia da contratação, nos termos dos arts. 96 e seguintes da Lei nº 14.133/2021, no percentual e nas condições a serem definidas no instrumento contratual.

4.2.1. Caso a contratada opte pela modalidade seguro-garantia, este deverá ser apresentado, no máximo, até a data da assinatura do contrato.

4.2.2. Nas modalidades caução em dinheiro ou fiança bancária, a garantia deverá ser prestada no prazo de até 10 (dez) dias úteis contados da assinatura do contrato.

4.2.3. O contrato disciplinará de forma detalhada as regras aplicáveis à garantia da contratação, inclusive quanto à execução, recomposição e hipóteses de liberação.

4.3. A avaliação prévia do local de execução dos serviços é relevante para o pleno conhecimento das condições da obra, sendo facultado aos interessados realizar vistoria técnica prévia, acompanhada por servidor designado pela Administração, em datas e horários previamente agendados.

4.3.1. Para a realização da vistoria, o representante legal da empresa ou o responsável técnico deverá estar devidamente identificado, mediante apresentação de documento de identidade civil e comprovação de vínculo com a empresa ou habilitação técnica.

4.3.2. Caso a licitante opte por não realizar a vistoria, deverá apresentar declaração formal, assinada por seu responsável técnico, atestando o conhecimento pleno das condições locais, das características do objeto e das peculiaridades da execução.

4.3.3. A não realização da vistoria não poderá fundamentar alegações futuras de desconhecimento das instalações, omissões, dúvidas ou necessidade de ajustes, devendo a contratada assumir integralmente os ônus decorrentes da execução.

4.4. A contratação deverá observar todos os requisitos técnicos, legais e administrativos aplicáveis às obras de construção civil, abrangendo as etapas de infraestrutura, estrutura, alvenaria, cobertura, instalações elétricas e hidrossanitárias, implantação do alambrado, pintura e acabamentos, em conformidade com as normas da ABNT, normas regulamentadoras de segurança do trabalho (especialmente NR-18 e NR-35), legislação municipal vigente, projeto básico e memorial descritivo.

4.5. A licitante deverá comprovar qualificação técnico-profissional e técnico-operacional, mediante apresentação de atestados compatíveis com obras de edificações e estruturas de uso público, devidamente acompanhados das respectivas ARTs, além do atendimento às exigências de habilitação jurídica, regularidade fiscal, trabalhista e qualificação econômico-financeira previstas na Lei nº 14.133/2021.

4.6. A solução deverá abranger o fornecimento integral de todos os materiais, insumos, equipamentos e mão de obra necessários à execução da obra, conforme projetos, memorial descritivo, planilha orçamentária e cronograma físico-financeiro aprovados.

4.7. A execução dos serviços deverá observar rigorosamente o cronograma físico-financeiro, mantendo-se a sequência lógica entre as etapas construtivas, devendo a contratada disponibilizar preposto habilitado para interlocução permanente com a fiscalização municipal.

4.8. Deverão ser observados critérios de segurança, sustentabilidade e boas práticas de engenharia, incluindo gestão adequada de resíduos, uso racional de recursos, adoção de EPIs e EPCs, prevenção de acidentes e conformidade técnica dos serviços executados.

4.9. A contratada deverá apresentar relatórios fotográficos, medições, registros de execução e documentação técnica ao longo da obra e, ao final, a ART de conclusão, relatório técnico final, certificações exigidas e o termo de recebimento definitivo.

4.10. Todos os materiais utilizados deverão possuir certificação e comprovação de conformidade técnica, atendendo às normas brasileiras aplicáveis, especialmente quanto aos componentes estruturais, elétricos, hidrossanitários e de segurança.

## **5.FORMA E CRITÉRIOS DE SELEÇÃO DO PRESTADOR DE SERVIÇO**

5.1. O contratado será selecionado por meio da realização de processo licitatório na modalidade concorrência, sob a forma eletrônica.

5.2. O critério de aceitabilidade de preços será: valor global: conforme valor estimado da contratação

5.3. O modo de disputa adotado será FECHADO E ABERTO COM OFERTA DE LANCES.

5.4. O regime de execução do contrato será empreitado por preço global;

5.5. Previamente à celebração do contrato, a Administração verificará o eventual descumprimento das condições para contratação, especialmente quanto à existência de sanção que a impeça, mediante a consulta a cadastros informativos oficiais, tais como:

5.5.1. SICAF;

5.5.2. Cadastro Nacional de Empresas Inidôneas e Suspensas - CEIS, mantido pela Controladoria-Geral da União ([www.portaldatransparencia.gov.br/ceis](http://www.portaldatransparencia.gov.br/ceis));

5.5.3. Cadastro Nacional de Empresas Punidas – CNEP, mantido pela Controladoria-Geral da União (<https://www.portaltransparencia.gov.br/sancoes/cnep>)

5.6. A consulta aos cadastros será realizada em nome da empresa interessada e de seu sócio majoritário, por força do artigo 12 da Lei nº 8.429, de 1992, que prevê, dentre as sanções impostas ao responsável pela prática de ato de improbidade administrativa, a proibição de contratar com o Poder Público, inclusive por intermédio de pessoa jurídica da qual seja sócio majoritário;

5.7. Se o interessado for a matriz, todos os documentos deverão estar em nome da matriz, e se o fornecedor for a filial, todos os documentos deverão estar em nome da filial, exceto para atestados de capacidade técnica, caso exigidos, e no caso daqueles documentos que, pela própria natureza, comprovadamente, forem emitidos somente em nome da matriz;

5.8. Serão aceitos registros de CNPJ de fornecedor matriz e filial com diferenças de números de documentos pertinentes ao CND e ao CRF/FGTS, quando for comprovada a centralização do recolhimento dessas contribuições;

5.9. Para fins de habilitação, deverá o interessado comprovar os seguintes requisitos, que serão exigidos conforme sua natureza jurídica:

5.10. O regime de execução do contrato será empreitado por preço global

5.3. Para fins de habilitação, deverá o proponente comprovar os seguintes requisitos:

### **5.3.1. DA HABILITAÇÃO JURÍDICA**

**5.3.1.1** Para comprovar habilitação jurídica, o vencedor deverá apresentar a seguinte documentação:

a. No caso de empresário individual: inscrição no Registro Público de Empresas Mercantis, a cargo da Junta Comercial da respectiva sede;

b. No caso de sociedade empresária ou empresa individual de responsabilidade limitada - EIRELI: ato constitutivo, estatuto ou contrato social em vigor, devidamente registrado na Junta Comercial da respectiva sede acompanhado de documento comprobatório de seus administradores;

c. Inscrição no Registro Público de Empresas Mercantis onde opera, com averbação no Registro onde tem sede a matriz, no caso de ser o participante sucursal, filial ou agência;

d. No caso de sociedade simples: inscrição do ato constitutivo no Registro Civil das Pessoas Jurídicas do local de sua sede, acompanhada de prova da indicação dos seus administradores;

e. No caso de cooperativa: ata de fundação e estatuto social em vigor, com a ata da assembleia que o aprovou, devidamente arquivado na Junta Comercial ou inscrito no Registro Civil das Pessoas Jurídicas da respectiva sede, bem como o registro de que trata o art. 107 da Lei nº 5.764, de 1971;

f. No caso de empresa ou sociedade estrangeira em funcionamento no País: decreto de autorização;

**5.3.1.2** Os documentos acima deverão estar acompanhados de todas as alterações ou da consolidação respectiva.

### **5.3.2. DA REGULARIDADE FISCAL E TRABALHISTA**

**5.3.2.1.** Prova de inscrição no Cadastro Nacional de Pessoa Jurídica – CNPJ, pertinente ao seu ramo de atividade e compatível com o objeto desta licitação.

**5.3.2.2.** Prova de regularidade fiscal perante a Fazenda Nacional, mediante certidão conjunta expedida pela RFB/PGFN, referente a todos os créditos tributários federais e à Dívida Ativa da União, inclusive aqueles relativos à Seguridade Social.

**5.3.2.3.** Prova de regularidade com a Fazenda Estadual, mediante Certidão Negativa de Tributos Estaduais ou Certidão Positiva com efeito negativo, expedida pela Fazenda Estadual ou Certidão de Não Contribuinte.

**5.3.2.4.** Prova de regularidade com a Fazenda Pública Municipal da sede da licitante, mediante Certidão Negativa de Tributos Municipais ou Certidão Positiva com efeito negativo, expedida pela Fazenda Municipal, da sede da licitante ou Certidão de Não Contribuinte.

**5.3.2.5.** A Prova de Regularidade para com a **Fazenda Municipal** deverá ser atendida pela apresentação da Certidão Negativa de Tributos ou Positiva com efeitos de Negativa de tributos municipais da sede da licitante.

**5.3.2.6.** Prova de regularidade com o Fundo de Garantia por Tempo de Serviço – FGTS, por meio de Certificado de Regularidade de Situação do Fundo de Garantia do Tempo de Serviço – FGTS.

**5.3.2.7.** Prova de inexistência de débitos inadimplidos perante a Justiça do Trabalho, mediante a apresentação de certidão negativa ou positiva com efeito de negativa, expedida pelo Tribunal Superior do Trabalho (TST), da sede da licitante, nos termos do Título VII-A da Consolidação das Leis do Trabalho, aprovada pelo Decreto-Lei no 5.452, de 01/05/1943, e instituída pela Lei nº 12.440, de 07/07/2011.

**5.3.2.8.** Caso o objeto contratual venha a ser cumprido por filial da licitante, os documentos exigidos neste item também deverão ser apresentados pela filial executora do contrato, sem prejuízo para a exigência de apresentação dos documentos relativos à sua matriz.

### **5.3.3. DA HABILITAÇÃO ECONÔMICO-FINANCEIRA**

**5.3.3.1.** Certidão Negativa de falência, de concordata, de recuperação judicial ou extrajudicial (Lei nº 11.101/2005), expedida pelo distribuidor da sede da empresa, datado dos últimos 30 (trinta) dias, ou que esteja dentro do prazo de validade expresso na própria Certidão;

**5.3.3.1.1.** No caso de certidão positiva de recuperação judicial ou extrajudicial, o licitante deverá apresentar a comprovação de que o respectivo plano de recuperação foi acolhido judicialmente, na forma do art. 58, da Lei nº 11.101, de 09 de fevereiro de 2005, sob pena de inabilitação, devendo, ainda, comprovar todos os demais requisitos de habilitação;

**5.3.3.2.** Balanço patrimonial e demonstrações contábeis dos dois últimos exercícios sociais, já exigíveis e apresentados na forma da lei, que comprovem a boa situação financeira da empresa, vedada a sua substituição por balancetes ou balanços provisórios, podendo ser atualizados por índices oficiais quando encerrado há mais de 3 (três) meses da data de apresentação da proposta;

**5.3.3.2.1.** No caso de empresa constituída no exercício social vigente, admite-se a apresentação de balanço patrimonial e demonstrações contábeis referentes ao período de existência da sociedade;

**5.3.3.2.2.** É admissível o balanço intermediário, se decorrer de lei ou contrato social/estatuto social.

**5.3.3.2.3.** Caso o licitante seja cooperativa, tais documentos deverão ser acompanhados da última auditoria contábil-financeira, conforme dispõe o artigo 112 da Lei nº 5.764, de 1971, ou de uma declaração, sob as penas da lei, de que tal auditoria não foi exigida pelo órgão fiscalizador;

**5.3.3.2.4.** A comprovação da situação financeira da empresa será constatada mediante obtenção de índices de Liquidez Geral (LG), Solvência Geral (SG) e Liquidez Corrente (LC), superiores a 1 (um) resultantes da aplicação das fórmulas:

$$LG = \frac{\text{Ativo Circulante} + \text{Realizável a Longo Prazo}}{\text{Passivo Circulante} + \text{Passivo Não Circulante}}$$

$$SG = \frac{\text{Ativo Total}}{\text{Passivo Circulante} + \text{Passivo Não Circulante}}$$

$$LC = \frac{\text{Ativo Circulante}}{\text{Passivo Circulante}}$$

**5.3.3.2.5.** As empresas que apresentarem resultado inferior ou igual a 1 (um) em qualquer dos índices de Liquidez Geral (LG), Solvência Geral (SG) e Liquidez Corrente (LC), deverão comprovar, considerados os riscos para a Administração, e, a critério da autoridade competente, o capital mínimo ou o patrimônio líquido mínimo de 1% (um por cento) do valor estimado da contratação ou do item pertinente.

**5.3.3.3.** As licitantes deverão ainda complementar a comprovação da qualificação econômico-financeira por meio de comprovação de patrimônio líquido de 10% (dez por cento) do valor estimado da contratação, por meio da apresentação do balanço patrimonial e demonstrações contábeis do último exercício social, apresentados na forma da lei, vedada a substituição por balancetes ou balanços provisórios, podendo ser atualizados por índices oficiais quando encerrados há mais de 3 (três) meses da data da apresentação da proposta.

#### **5.3.4 DA QUALIFICAÇÃO TÉCNICA**

**5.3.4.1.** Comprovação de aptidão técnica, para desempenho de atividade pertinente e compatível com o objeto da licitação, através de atestados fornecidos por pessoas jurídicas de direito público ou privado, em nome da Empresa. Não serão considerados atestados de capacidade técnica os emitidos por pessoas jurídicas integrantes do mesmo grupo comercial, industrial ou de qualquer atividade econômica de que faça parte a proponente.

**5.3.4.2.** Certidão de Registro da empresa no Conselho Regional de Engenharia, Arquitetura e Agronomia – CREA, contendo os dados cadastrais atuais, comprovando sua regularidade perante o referido Conselho no Ato da Assinatura do Instrumento Contratual.

#### **5.3.4.3. CAPACIDADE TÉCNICO-PROFISSIONAL:**

**5.3.4.3.1.** Comprovação da capacitação técnico-profissional, atestados que somados possam comprovar a execução dos serviços mediante apresentação de Certidão de Acervo Técnico – CAT, expedida pelo CREA da região pertinente, nos termos da legislação aplicável, em nome do(s) responsável (eis) técnico(s) que participará (ão) da obra, que demonstre a Anotação de Responsabilidade Técnica - ART ou o Registro de Responsabilidade Técnica - RRT, relativo à execução dos serviços;

**5.3.4.3.2.** Os responsáveis técnicos deverão apresentar comprovação de aptidão para desempenho de atividade pertinente compatível em características, quantidades e prazos, o objeto da licitação por meio de Atestado (s) fornecido (s) por pessoa (s) jurídica (s) de público ou privado, devidamente registrados na entidade profissional competente, acompanhado (s) da respectiva Certidão de Acervo Técnico – AT, comprovando as parcelas de maior relevância técnica a seguir definidas:

SERVIÇO	UNID.	QUANT. MÍNIMA
- ALVENARIA DE VEDAÇÃO DE BLOCOS CERÂMICOS FURADOS NA HORIZONTAL DE 9X19X29 CM (ESPESSURA 9 CM) E ARGAMASSA DE ASSENTAMENTO COM PREPARO MANUAL. AF 12/2021	m <sup>2</sup>	225,11
- EMBOÇO OU MASSA ÚNICA EM ARGAMASSA TRAÇO 1:2:8, PREPARO MANUAL, APLICADA MANUALMENTE EM PANOS DE FACHADA COM PRESENÇA DE VÃOS, ESPESSURA DE 25 MM. AF 08/2022	m <sup>2</sup>	450,22

**5.3.4.3.3.** Para comprovação de capacidade técnica profissional serão exigidos quantitativo mínimo para os itens acima de 50% do que será executado.

**5.3.4.3.4.** Será admitida a apresentação de mais de um atestado que, em conjunto, comprovem a experiência requerida da licitante. de cada item de relevância operacional;

**5.3.4.3.5.** Será sempre admitida à comprovação de aptidão através de certidões ou atestados de serviços similares de complexidade tecnológica e operacional equivalente ou superior;

**5.3.4.3.6.** A empresa deverá apresentar **Declaração** informando quem será o **responsável técnico pelos serviços**;

**5.3.4.3.7.** Os responsáveis técnicos pela execução do objeto deste certame deverão ser, obrigatoriamente, ENGENHEIRO CIVIL OU ARQUITETO;

**5.3.4.3.8.** O (s) responsável (eis) técnico (s) deverá (ao) pertencer ao quadro permanente da empresa licitante, na data prevista para entrega da proposta, entendendo-se como tal, para fins deste certame, o sócio que comprove seu vínculo por intermédio de contrato social/estatuto social; o administrador ou o diretor; o empregado devidamente registrado em Carteira de Trabalho e Previdência Social; e o prestador de serviços através de **comprovação da disponibilidade do profissional mediante Instrumento Contratual regido pela legislação civil comum**, ou com declaração de compromisso de vinculação contratual futura, caso o licitante se sagre vencedor desta licitação, cópia atualizada da Carteira de Trabalho e Previdência Social –CTPS ou Contrato de Trabalho em vigor;

**5.3.4.3.9.** O (s) responsável (eis) técnico (s) deve (m) ser detentores de atestados de capacidade técnica de execução dos serviços com características pertinentes e compatíveis e de complexidade tecnológica e operacional equivalente ao objeto desta licitação, emitido por pessoa jurídica de direito público ou privado, devidamente registrado no CREA, acompanhado do respectivo Acervo Profissional e desde que se refira ao objeto da presente licitação com finalidades administrativas e funcionais. Não serão considerados atestados de capacidade técnica os emitidos por pessoas jurídicas integrantes do mesmo grupo comercial, industrial ou de qualquer atividade econômica de que faça parte a proponente;

**5.3.4.3.10.** No decorrer da execução do Instrumento Contratual, se houver necessidade de substituição do (s) profissional (is) indicado (s) pela Empresa CONTRATADA, esta deverá apresentar documentação comprobatória de experiência equivalente ou superior do (s) profissional (is) indicado (s), bem como, declaração individual autorizando sua inclusão como responsável (eis) técnico (s) e que irá (ão) participar na execução dos trabalhos objeto do Instrumento Contratual, submetendo-se a aprovação da Administração;

**5.3.4.3.11.** A qualificação técnica dos profissionais deverá estar em conformidade com a Lei nº 5.194/1966, com a Resolução CONFEA nº 218/1973, a Resolução CONFEA nº 1.073/2016, a Resolução CONFEA nº 1.025/2009 e a Resolução CONFEA nº 1.137/2023, bem como com as demais

normas expedidas pelo Sistema CONFEA/CREA aplicáveis à modalidade profissional exigida, devendo ser comprovada mediante registro ativo no CREA competente.

#### **5.3.4.4. CAPACIDADE TÉCNICO-OPERACIONAL:**

**5.3.4.4.1.** Comprovação de que o licitante executou serviço/obra de características semelhantes ao objeto da licitação considerando-se as parcelas de maior relevância e os quantitativos mínimos, mediante apresentação de Atestado (s) de Capacidade Técnica em nome da licitante, emitido por pessoa jurídica de direito público ou privado, conforme quadro abaixo:

SERVIÇO	UNID.	QUANT. MÍNIMA
- ALVENARIA DE VEDAÇÃO DE BLOCOS CERÂMICOS FURADOS NA HORIZONTAL DE 9X19X29 CM (ESPESSURA 9 CM) E ARGAMASSA DE ASSENTAMENTO COM PREPARO MANUAL. AF 12/2021	m <sup>2</sup>	225,11
- EMBOÇO OU MASSA ÚNICA EM ARGAMASSA TRAÇO 1:2:8, PREPARO MANUAL, APLICADA MANUALMENTE EM PANOS DE FACHADA COM PRESENÇA DE VÃOS, ESPESSURA DE 25 MM. AF 08/2022	m <sup>2</sup>	450,22

**5.3.4.4.2.** Será admitida a apresentação de mais de um atestado que, em conjunto, comprovem a experiência requerida da licitante. de cada item de relevância operacional.

**5.3.4.4.3.** Será sempre admitida a comprovação de aptidão através de certidões ou atestados de serviços similares de complexidade tecnológica e operacional equivalente ou superior.

**5.3.4.4.4.** Apresentar indicação do pessoal técnico, das instalações e do aparelhamento adequados e disponíveis para a realização do objeto da licitação, bem como da qualificação de cada membro da equipe técnica que se responsabilizará pelos trabalhos;

#### **5.3.4.5. Declarações para qualificação técnica:**

**5.3.4.5.1.** Declaração formal emitida pela Licitante de que os equipamentos necessários para execução da Obra/Serviço de que trata o objeto desta licitação estarão disponíveis e em perfeitas condições de uso por ocasião de sua utilização;

**5.3.4.5.2.** Declaração firmada pelo representante da empresa constando ter conhecimento de todas as condições locais para execução do objeto com plena ciência das condições e peculiaridades inerentes à natureza do trabalho, assumindo total responsabilidade por este fato e que não utilizará deste para quaisquer questionamentos futuros que ensejem desavenças técnicas ou financeiras com a contratante, bem como de todas condições estipuladas no Edital, Planilha Orçamentária e PROJETO BÁSICO da presente licitação.

**5.3.4.5.3.** As licitantes, quando solicitadas, deverão disponibilizar todas as informações necessárias à comprovação da legitimidade dos atestados solicitados, apresentando, dentre outros documentos, cópia do contrato que deu suporte à contratação e das correspondentes Certidões de Acervo Técnico (CAT), endereço atual da contratante e local em que foram executadas as obras e serviços de engenharia.

**5.3.4.5.4.** Entende-se, para fins deste processo licitatório, como pertencente ao quadro permanente: sócio, diretor, empregado, responsável técnico e profissional contratado.

#### **5.3.4.6 DA VISITA TÉCNICA:**

**5.3.4.6.1. CASO OPTE PELA VISITA TÉCNICA DEVERÁ SER ENTREGUE** cópia do documento comprobatório da Visita Técnica emitido pela PMBVT, de acordo com **ANEXO V**, que a licitante tomou conhecimento de todas as condições locais para execução do objeto com plena ciência das condições e peculiaridades inerentes à natureza do trabalho, assumindo total responsabilidade por este fato e que não utilizará deste para quaisquer questionamentos futuros que

ensejem desavenças técnicas ou financeiras com a contratante, bem como de todas condições estipuladas no Edital, Planilha Orçamentária e PROJETO BÁSICO da presente licitação.

**5.3.4.6.2. CASO NÃO OPTE PELA VISITA TÉCNICA DEVERÁ SER ENTREGUE DECLARAÇÃO.** de acordo com ANEXO IV, do Representante da empresa constando ter conhecimento de todas as condições locais para execução do objeto com plena ciência das condições e peculiaridades inerentes à natureza do trabalho, assumindo total responsabilidade por este fato e que não utilizará deste para quaisquer questionamentos futuros que ensejem desavenças técnicas ou financeiras com a contratante, bem como de todas condições estipuladas no Edital, Planilha Orçamentária e PROJETO BÁSICO da presente licitação.

## **6. MODELO DE EXECUÇÃO DO OBJETO.**

6.1. A execução do objeto seguirá a seguinte dinâmica:

6.1.1. O início da execução dar-se-á imediatamente após a emissão da Ordem de Serviço, observando-se rigorosamente o cronograma físico-financeiro aprovado para a construção dos vestiários, sanitários e implantação do alambrado do Estádio 13 de Maio, sendo o prazo global de execução de até 180 (cento e oitenta) dias, contados da emissão da Ordem de Serviço, conforme cronograma físico-financeiro.

6.1.2. As informações relativas aos métodos construtivos, rotinas de trabalho, etapas de execução, tecnologias empregadas, procedimentos técnicos e critérios de controle encontram-se detalhadas no Memorial Descritivo, Planilha Orçamentária, Projetos Arquitetônicos e Complementares, os quais integram este Termo de Referência e deverão ser rigorosamente observados pela CONTRATADA.

6.1.3. Os serviços serão executados no seguinte local:

- Estádio Municipal 13 de Maio, situado na sede do Município de Boa Vista do Tupim – BA.

6.1.4. O horário regular de execução dos serviços será de segunda a sexta-feira, das 07h00 às 12h00 e das 13h00 às 17h00, podendo ser ajustado mediante autorização prévia da Administração, desde que não implique prejuízo ao andamento da obra ou à fiscalização.

6.1.5. Os serviços contratados deverão ser executados em estrita conformidade com o Caderno de Encargos, Memorial Descritivo, Projetos Arquitetônicos e Complementares, Normas Técnicas da ABNT, Normas Regulamentadoras de Segurança do Trabalho, boas práticas da construção civil e demais documentos integrantes deste Termo de Referência.

6.1.6. Todos os materiais, salvo disposição expressa em contrário, serão fornecidos integralmente pela CONTRATADA, incluindo, entre outros: concreto, aço, blocos, argamassas, estruturas de cobertura, telhas, revestimentos, pisos, instalações elétricas e hidrossanitárias, luminárias, esquadrias, louças, metais sanitários, componentes do alambrado e demais insumos necessários à completa execução do objeto.

6.1.7. Toda a mão de obra, equipamentos, ferramentas, maquinário e insumos operacionais necessários à execução da obra serão de responsabilidade da CONTRATADA, que deverá manter equipe técnica mínima qualificada no local, compatível com as exigências do projeto e com as determinações da Fiscalização.

6.1.8. Serão rejeitados pela Fiscalização do Município de Boa Vista do Tupim/BA todos os serviços que não atendam às condições contratuais, às especificações técnicas, às normas de segurança, aos padrões de qualidade ou aos parâmetros de desempenho estabelecidos.

6.1.9. A CONTRATADA ficará obrigada a corrigir, refazer ou substituir, de forma imediata, todos os serviços rejeitados pela Fiscalização, mediante emissão da correspondente determinação formal, arcando integralmente com os custos decorrentes das correções, sem prejuízo da aplicação das penalidades previstas no contrato.

6.1.10. O prazo de garantia dos serviços executados será aquele estabelecido no contrato

administrativo, observando-se, no mínimo:

- a) os prazos legais aplicáveis às obras de engenharia;
- b) os prazos específicos para sistemas estruturais, elétricos, hidrossanitários, revestimentos, cobertura e alambrado;
- c) as garantias fornecidas pelos fabricantes dos materiais e equipamentos empregados.

## **7. RECURSOS ORÇAMENTÁRIOS**

7.1. As despesas para atender a esta contratação estão programadas em dotação orçamentária própria, prevista no orçamento do Município para o exercício de 2026, na classificação abaixo:

02.14.01 – SECRETARIA MUN. DO ESPORTE, JUVENTUDE E LAZER

1024 – CONST. AMPL. REFORMA E AOARELHAMENTO DOS EQUIP. ESPORTIVOS E LAZER DO MUN.

339039.00 – OUTROS SER. DE TERCEIROS – PESSOA JURÍDICA

449051.00 – OBRAS E INSTALAÇÕES

FONTE – 1-706-0000 – (CO 3110) TRANSF. ESPECIAL DA UNIÃO

## **8. ESTIMATIVA DOS PREÇOS REFERENCIAIS**

8.1. O valor estimado da licitação é de R\$ 828.883,25 (oitocentos e vinte e oito mil oitocentos e oitenta e três reais e vinte e cinco centavos).

## **DO MODELO DE GESTÃO DO CONTRATO.**

9.1. O contrato deverá ser executado fielmente pelas partes, de acordo com as cláusulas avençadas e as normas da Lei nº 14.133, de 2021, e cada parte responderá pelas consequências de sua inexecução total ou parcial;

9.2. Em caso de impedimento, ordem de paralisação ou suspensão do contrato, o cronograma de execução será prorrogado automaticamente pelo tempo correspondente, anotadas tais circunstâncias mediante simples apostila;

9.3. As comunicações entre o órgão ou entidade e a contratada devem ser realizadas por escrito sempre que o ato exigir tal formalidade, admitindo-se o uso de mensagem eletrônica para esse fim;

9.4. O Município poderá convocar representante da empresa para adoção de providências que devam ser cumpridas de imediato;

9.5. Após a assinatura do contrato ou instrumento equivalente, o órgão ou entidade poderá convocar o representante da empresa contratada para reunião inicial para apresentação do plano de fiscalização, que conterá informações acerca das obrigações contratuais, dos mecanismos de fiscalização, das estratégias para execução do objeto, do plano complementar de execução da contratada, quando houver, do método de aferição dos resultados e das sanções aplicáveis, dentre outros;

9.6. A Contratada designará formalmente o preposto da empresa, antes do início da prestação dos serviços, indicando no instrumento os poderes e deveres em relação à execução do objeto contratado;

9.7. A Contratada deverá manter preposto da empresa no local da execução do objeto durante o período de execução.

9.8. A Contratante poderá recusar, desde que justificadamente, a indicação ou a manutenção do preposto da empresa, hipótese em que a Contratada designará outro para o exercício da atividade;

9.9. A execução do contrato deverá ser acompanhada e fiscalizada pelo fiscal do contrato, ou pelo respectivo substituto (Lei nº 14.133, de 2021, art. 117, caput);

9.10. O fiscal do contrato acompanhará a execução do contrato, para que sejam cumpridas todas as condições estabelecidas no contrato, de modo a assegurar os melhores resultados para a Administração;

- 9.11. O fiscal do contrato anotar no histórico de gerenciamento do contrato todas as ocorrências relacionadas à execução do contrato, com a descrição do que for necessário para a regularização das faltas ou dos defeitos observados. (Lei nº 14.133, de 2021, art. 117, §1º);
- 9.12. Identificada qualquer inexatidão ou irregularidade, o fiscal do contrato emitirá notificações para a correção da execução do contrato, determinando prazo para a correção;
- 6.13. O fiscal do contrato informará ao gestor do contrato, em tempo hábil, a situação que demandar decisão ou adoção de medidas que ultrapassem sua competência, para que adote as medidas necessárias e saneadoras, se for o caso;
- 9.14. No caso de ocorrências que possam inviabilizar a execução do contrato nas datas aprazadas, o fiscal técnico do contrato comunicará o fato imediatamente ao gestor do contrato;
- 9.15. O fiscal do contrato comunicará ao gestor do contrato, em tempo hábil, o término do contrato sob sua responsabilidade, com vistas à tempestiva renovação ou à prorrogação contratual Fiscalização Administrativa;
- 9.16. Caso ocorra descumprimento das obrigações contratuais, o fiscal do contrato atuará tempestivamente na solução do problema, reportando ao gestor do contrato para que tome as providências cabíveis, quando ultrapassar a sua competência;
- 9.17. O Gestor do contrato verificará a manutenção das condições de habilitação da contratada, acompanhará o empenho, o pagamento, as garantias, as glosas e a formalização de apostilamento e termos aditivos, solicitando quaisquer documentos comprobatórios pertinentes, caso necessário;
- 9.18. O gestor do contrato coordenará a atualização do processo de acompanhamento e fiscalização do contrato contendo todos os registros formais da execução no histórico de gerenciamento do contrato, a exemplo da ordem de serviço, do registro de ocorrências, das alterações e das prorrogações contratuais, elaborando relatório com vistas à verificação da necessidade de adequações do contrato para fins de atendimento da finalidade da administração;
- 9.19. O gestor do contrato acompanhará os registros realizados pelos fiscais do contrato, de todas as ocorrências relacionadas à execução do contrato e as medidas adotadas, informando, se for o caso, à autoridade superior àquelas que ultrapassarem a sua competência;
- 9.20. O gestor do contrato emitirá documento comprobatório da avaliação realizada pelos fiscais técnico, administrativo e setorial quanto ao cumprimento de obrigações assumidas pelo contratado, com menção ao seu desempenho na execução contratual, baseado nos indicadores objetivamente definidos e aferidos, e a eventuais penalidades aplicadas, devendo constar do cadastro de atesto de cumprimento de obrigações;
- 9.21. O gestor do contrato tomará providências para a formalização de processo administrativo de responsabilização para fins de aplicação de sanções, a ser conduzido pela comissão de que trata o art. 158 da Lei nº 14.133, de 2021, ou pelo agente ou pelo setor com competência para tal, conforme o caso;
- 9.22. O gestor do contrato deverá elaborar relatório final com informações sobre a consecução dos objetivos que tenham justificado a contratação e eventuais condutas a serem adotadas para o aprimoramento das atividades da Administração;
- 9.23. O gestor do contrato deverá enviar a documentação pertinente ao setor de contratos para a formalização dos procedimentos de liquidação e pagamento, no valor dimensionado pela fiscalização e gestão nos termos do contrato.

## **DOS CRITÉRIOS DE AFERIÇÃO E MEDIÇÃO E PAGAMENTO**

- 10.1. A avaliação da execução do objeto utilizará o registro próprio do fiscal de contrato para aferição e medição dos serviços, devendo haver o redimensionamento no pagamento com base nos indicadores estabelecidos, sempre que a CONTRATADA:
- 10.1.1. não produzir os resultados, deixar de executar, ou não executar com a qualidade mínima exigida as atividades contratadas; ou

10.1.2. deixar de utilizar materiais e recursos humanos exigidos para a execução do serviço, ou utilizá-los com qualidade ou quantidade inferior à demandada.

10.2. A utilização do IMR não impede a aplicação concomitante de outros mecanismos para a avaliação da prestação dos serviços;

10.3. A aferição da execução contratual para fins de pagamento considerará os seguintes critérios: Qualidade, execução do cronograma físico, avaliação da execução conforme projeto básico

10.4. Ao final de cada etapa da execução contratual, conforme previsto no Cronograma Físico-Financeiro, o Contratado apresentará a medição prévia dos serviços executados no período, por meio de planilha e memória de cálculo detalhada;

10.4.1. Uma etapa será considerada efetivamente concluída quando os serviços previstos para aquela etapa, no Cronograma Físico-Financeiro, estiverem executados em sua totalidade;

10.4.2. O contratado também apresentará, a cada medição, os documentos comprobatórios da procedência legal dos produtos e subprodutos florestais utilizados naquela etapa da execução contratual, quando for o caso;

10.5. Os serviços serão recebidos provisoriamente, no prazo de 10 (dez) dias, pelo fiscal do contrato, mediante termos detalhados, quando verificado o cumprimento das exigências de caráter técnico e administrativo. (Art. 140, I, a, da Lei nº 14.133);

10.5.1. O prazo da disposição acima será contado do recebimento de comunicação de cobrança oriunda do contratado com a comprovação da prestação dos serviços a que se referem a parcela a ser paga;

10.5.2. O fiscal do contrato realizará o recebimento provisório do objeto do contrato mediante termo detalhado que comprove o cumprimento das exigências de caráter técnico;

10.5.3. Para efeito de recebimento provisório, ao final de cada período de faturamento, o fiscal do contrato irá apurar o resultado das avaliações da execução do objeto e, se for o caso, a análise do desempenho e qualidade da prestação dos serviços realizados em consonância com os indicadores previstos, que poderá resultar no redimensionamento de valores a serem pagos à contratada, registrando em relatório a ser encaminhado ao gestor do contrato;

10.5.4. Será considerado como ocorrido o recebimento provisório com a entrega do termo detalhado ou, em havendo mais de um a ser feito, com a entrega do último;

10.5.5. O Contratado fica obrigado a reparar, corrigir, remover, reconstruir ou substituir, às suas expensas, no todo ou em parte, o objeto em que se verificarem vícios, defeitos ou incorreções resultantes da execução ou materiais empregados, cabendo à fiscalização não atestar a última e/ou única medição de serviços até que sejam sanadas todas as eventuais pendências que possam vir a ser apontadas no Recebimento Provisório;

10.5.6. A fiscalização não efetuará o ateste da última e/ou única medição de serviços até que sejam sanadas todas as eventuais pendências que possam vir a ser apontadas no Recebimento Provisório. (Art. 119 c/c art. 140 da Lei nº 14133, de 2021);

10.5.7. O recebimento provisório também ficará sujeito, quando cabível, à conclusão de todos os testes de campo e à entrega dos Manuais e Instruções exigíveis;

10.5.8. Os serviços poderão ser rejeitados, no todo ou em parte, quando em desacordo com as especificações constantes neste Termo de Referência e na proposta, sem prejuízo da aplicação das penalidades;

10.6. Quando a fiscalização for exercida por um único servidor, o Termo Detalhado deverá conter o registro, a análise e a conclusão acerca das ocorrências na execução do contrato, em relação à fiscalização técnica e administrativa e demais documentos que julgar necessários, devendo encaminhá-los ao gestor do contrato para recebimento definitivo;

10.7. Os serviços serão recebidos definitivamente no prazo de 30 (trinta) dias, contados do recebimento provisório, por servidor ou comissão designada pela autoridade competente, após a

verificação da qualidade e quantidade do serviço e consequente aceitação mediante termo detalhado, obedecendo os seguintes procedimentos:

10.7.1. Emitir documento comprobatório da avaliação realizada pelo fiscal do contrato, no cumprimento de obrigações assumidas pelo contratado, com menção ao seu desempenho na execução contratual, baseado em indicadores objetivamente definidos e aferidos, e a eventuais penalidades aplicadas, devendo constar do cadastro de atesto de cumprimento de obrigações, conforme regulamento

10.7.2. Realizar a análise dos relatórios e de toda a documentação apresentada pela fiscalização e, caso haja irregularidades que impeçam a liquidação e o pagamento da despesa, indicar as cláusulas contratuais pertinentes, solicitando à CONTRATADA, por escrito, as respectivas correções;

10.7.3. Emitir Termo Detalhado para efeito de recebimento definitivo dos serviços prestados, com base nos relatórios e documentações apresentadas; e

10.7.4. Comunicar a empresa para que emita a Nota Fiscal ou Fatura, com o valor exato dimensionado pela fiscalização.

10.7.5. Enviar a documentação pertinente ao setor de contratos para a formalização dos procedimentos de liquidação e pagamento, no valor dimensionado pela fiscalização e gestão.

10.8. No caso de controvérsia sobre a execução do objeto, quanto à dimensão, qualidade e quantidade, deverá ser observado o teor do art. 143 da Lei nº 14.133, de 2021, comunicando-se à empresa para emissão de Nota Fiscal no que pertine à parcela incontroversa da execução do objeto, para efeito de liquidação e pagamento;

10.9. Nenhum prazo de recebimento ocorrerá enquanto pendente a solução, pelo contratado, de inconsistências verificadas na execução do objeto ou no instrumento de cobrança;

10.10. O recebimento provisório ou definitivo não excluirá a responsabilidade civil pela solidez e pela segurança do serviço nem a responsabilidade ético-profissional pela perfeita execução do contrato;

10.11. Recebida a Nota Fiscal ou documento de cobrança equivalente, correrá o prazo de 10 dias úteis para fins de liquidação, na forma desta seção, prorrogáveis por igual período;

10.12. Para fins de liquidação, o setor competente deve verificar se a Nota Fiscal ou Fatura apresentada expressa os elementos necessários e essenciais do documento, tais como:

a) o prazo de validade;

b) a data da emissão;

c) os dados do contrato e do órgão contratante;

d) o período respectivo de execução do contrato;

e) o valor a pagar; e

f) eventual destaque do valor de retenções tributárias cabíveis.

10.13. Havendo erro na apresentação da Nota Fiscal/Fatura, ou circunstância que impeça a liquidação da despesa, esta ficará sobrestada até que o contratado providencie as medidas saneadoras, reiniciando-se o prazo após a comprovação da regularização da situação, sem ônus à contratante;

10.14. A Nota Fiscal ou Fatura deverá ser obrigatoriamente acompanhada da comprovação da regularidade fiscal, constatada por meio de consulta on-line ao SICAF ou, na impossibilidade de acesso ao referido Sistema, mediante consulta aos sítios eletrônicos oficiais ou à documentação mencionada no art. 68 da Lei nº 14.133/2021;

10.15. A CONTRATADA deverá manter as condições de habilitação exigidas.

10.16. Constatando-se situação de irregularidade do contratado, será providenciada sua notificação, por escrito, para que, no prazo de 5 (cinco) dias úteis, regularize sua situação ou, no mesmo prazo, apresente sua defesa. O prazo poderá ser prorrogado uma vez, por igual período, a critério do contratante;

10.17. Não havendo regularização ou sendo a defesa considerada improcedente, o contratante deverá comunicar aos órgãos responsáveis pela fiscalização da regularidade fiscal quanto à inadimplência

do contratado, bem como quanto à existência de pagamento a ser efetuado, para que sejam acionados os meios pertinentes e necessários para garantir o recebimento de seus créditos;

10.18. Persistindo a irregularidade, o contratante deverá adotar as medidas necessárias à rescisão contratual nos autos do processo administrativo correspondente, assegurada ao contratado a ampla defesa;

10.19. Havendo a efetiva execução do objeto, os pagamentos serão realizados normalmente, até que se decida pela rescisão do contrato, caso o contratado não regularize sua situação.

10.20. O pagamento será efetuado no prazo máximo de até 30 dias, contados da finalização da liquidação da despesa, conforme seção anterior;

10.21. No caso de atraso pelo Contratante, os valores devidos ao contratado serão atualizados monetariamente entre o termo final do prazo de pagamento até a data de sua efetiva realização, mediante aplicação do INPC - Índice Nacional de Preços ao Consumidor de correção monetária;

10.22. O pagamento será realizado através de ordem bancária, para crédito em banco, agência e conta corrente indicados pelo contratado; Será considerada data do pagamento o dia em que constar como emitida a ordem bancária para pagamento;

10.23. Quando do pagamento, será efetuada a retenção tributária prevista na legislação aplicável;

10.23.1. Independentemente do percentual de tributo inserido na planilha, quando houver, serão retidos na fonte, quando da realização do pagamento, os percentuais estabelecidos na legislação vigente;

10.24. O contratado regularmente optante pelo Simples Nacional, nos termos da Lei Complementar nº 123, de 2006, não sofrerá a retenção tributária quanto aos impostos e contribuições abrangidos por aquele regime. No entanto, o pagamento ficará condicionado à apresentação de comprovação, por meio de documento oficial, de que faz jus ao tratamento tributário favorecido previsto na referida Lei Complementar;

## **11. DAS DISPOSIÇÕES GERAIS**

11.1 Os serviços deverão ser executados rigorosamente de acordo com as especificações deste Termo de Referência, com as normas técnicas aplicáveis e com a legislação vigente. No caso de divergência entre os documentos técnicos, prevalecerão as especificações deste Termo de Referência.

11.2 A participação na licitação implica plena aceitação das condições estabelecidas neste Termo de Referência e demais documentos técnicos vinculados. Os casos omissos serão dirimidos pela fiscalização com base nas disposições da legislação em vigor, em especial a Lei nº 14.133/2021, normas técnicas aplicáveis e princípios gerais de direito.

11.3 A Contratada deverá manter, durante toda a execução do contrato, em compatibilidade com as obrigações assumidas, todas as condições de habilitação e qualificação exigidas na licitação, apresentando documentação revalidada se, no curso do contrato, algum documento perder a validade.

11.4 A Administração reserva-se o direito de rejeitar no todo ou em parte os serviços executados em desacordo com o Termo de Referência e demais documentos técnicos vinculados. A presença da fiscalização durante a execução dos serviços, quaisquer que sejam os atos praticados no desempenho de suas atribuições, não implicará solidariedade ou corresponsabilidade com a Contratada.

Boa Vista do Tupim/BA, 03 de março de 2026.

René de Azevedo Brito  
Servidor responsável pela elaboração



Estado da Bahia  
Prefeitura Municipal de Boa Vista do Tupim  
Travessa Prof.<sup>a</sup> Nilda de Castro, S/N, Centro,  
Boa Vista do Tupim, CEP: 46.850-000  
CNPJ: 13.718.176/0001-25

## ANEXO II

### MODELO D E C L A R A Ç Ã O CONCORRÊNCIA ELETRÔNICA Nº. 900x/2026

Declaramos, que não possuímos em nosso quadro de pessoal empregado (s) com menos de 18 (dezoito) anos em trabalho noturno, perigoso ou insalubre e de 16 (dezesesseis) anos em qualquer trabalho, salvo na condição de aprendiz, nos termos do inciso XXXIII do art. 7º da Constituição Federal de 1998 (Lei nº. 9.854/99).

Observação: Caso não possua aprendiz, a licitante deverá retirar a expressão SALVO NA CONDIÇÃO DE APRENDIZ da declaração.

\_\_\_\_\_, \_\_\_\_\_ de \_\_\_\_\_ de 2026.  
Local e data

\_\_\_\_\_

Assinatura e carimbo  
(representante legal)

Observações: Emitir em papel que identifique a licitante.  
Declaração a ser emitida pela licitante.



Estado da Bahia  
Prefeitura Municipal de Boa Vista do Tupim  
Travessa Prof.<sup>a</sup> Nilda de Castro, S/N, Centro,  
Boa Vista do Tupim, CEP: 46.850-000  
CNPJ: 13.718.176/0001-25

### ANEXO III

### DECLARAÇÃO

CONCORRÊNCIA ELETRÔNICA Nº. 900x/2026

### DECLARAÇÃO DE INEXISTÊNCIA DE FATO SUPERVENIENTE IMPEDITIVO DA HABILITAÇÃO

....., (empresa), inscrita no CNPJ nº .....,  
declara para os fins de direito, que não possui qualquer fato superveniente impeditivo de se habilitar,  
licitar ou cadastrar, na forma do art. 14, da Lei nº 14.133/21, comprometendo-me ainda a manter  
atualizado a Certidão Negativa de Débito perante as Fazendas Federal, Estadual e Municipal, inclusive  
CNDT e FGTS.

\_\_\_\_\_, \_\_\_\_\_ de \_\_\_\_\_ de 2026.  
Local e data

\_\_\_\_\_  
(nome, carimbo e assinatura do representante legal da empresa)

**Obs.: A Declaração deverá ser efetuada em papel timbrado.**



Estado da Bahia  
Prefeitura Municipal de Boa Vista do Tupim  
Travessa Prof.<sup>a</sup> Nilda de Castro, S/N, Centro,  
Boa Vista do Tupim, CEP: 46.850-000  
CNPJ: 13.718.176/0001-25

#### ANEXO IV

### CONCORRÊNCIA ELETRÔNICA Nº. 900x/2026

## DECLARAÇÃO DECLARAÇÃO DE CONHECIMENTO E ACEITAÇÃO DAS CONDIÇÕES DO EDITAL E DA CONTRATAÇÃO

1. Pelo presente, declaramos inteira submissão aos preceitos legais em vigor, especialmente os da Lei nº 14.133/21 e suas alterações e às cláusulas e condições para a licitação supra, contida neste Edital.
2. Propomos fornecer à Prefeitura Municipal de XXXXXXXXXXXXXXX, Bahia, pelos preços indicados na proposta em anexo, o objeto desta licitação, obedecendo às estipulações do correspondente ato convocatório.

.....de .....de 2026.

.....  
Assinatura do licitante ou representante legal

**Obs.: A Declaração deverá ser efetuada em papel timbrado.**



Estado da Bahia  
Prefeitura Municipal de Boa Vista do Tupim  
Travessa Prof.<sup>a</sup> Nilda de Castro, S/N, Centro,  
Boa Vista do Tupim, CEP: 46.850-000  
CNPJ: 13.718.176/0001-25

## ANEXO V

### MODELO DE ATESTADO DE VISITA TÉCNICA

#### CONCORRÊNCIA PÚBLICA Nº. 900x/2026

**OBJETO:** Contratação de empresa de engenharia visando a construção de vestiários, sanitários e alambrado do estádio 13 de maio no Município de Boa Vista do Tupim – BA.

Ao,

Agente de Contratação da Prefeitura Municipal de Boa Vista do Tupim/BA

Sra. Presidente,

Atestamos para fins de participação no processo licitatório na modalidade CONCORRÊNCIA PÚBLICA Nº. 9002/2026, que a Empresa, ..... representada legalmente por Sr.(a)....., portador(a) do CPF Nº....., e RG Nº....., abaixo firmado(a), visitou e vistoriou os locais onde serão prestados os serviços objeto deste Edital tendo conhecimento de todas as condições locais para execução do objeto com plena ciência das condições e peculiaridades inerentes à natureza do trabalho, assumindo total responsabilidade por este fato e que não utilizará deste para quaisquer questionamentos futuros que ensejem desavenças técnicas ou financeiras com a contratante, bem como de todas condições estipuladas no Edital, Planilha Orçamentária e Projeto Básico da CONCORRÊNCIA PÚBLICA Nº. 9002/2026.

Boa Vista do Tupim/BA,....de.....de 2026

Assinatura do(a) Representante da Secretaria xxxxxxxxxxxxxxxx  
xxxxxxxxxxxxxxxxxxxxxx

Assinatura do(a) Representante Legal da Empresa  
Nome: CPF: RG:

## ANEXO VI

### MINUTA DE CONTRATO Nº ...../2026

Contrato de Prestação de Serviços que  
entre si celebram o Município de Boa  
Vista do Tupim – BA e a empresa \_\_\_\_\_  
na forma abaixo:

**O MUNICÍPIO DE BOA VISTA DO TUPIM**, Estado da Bahia, pessoa jurídica de Direito Público Interno, inscrito no CNPJ nº. 13.718.176/0001-25 com sede na Travessa Prof.<sup>a</sup> Nilda de Castro, s/nº. Centro, neste ato representada pelo seu Prefeito Municipal, Sr. Sávio Bulcão dos Santos, brasileiro, casado, inscrito no CPF sob o nº 778.638.955-53 e RG nº 474042804 SSP. Ba, residente à Avenida Central Juvenal Nery Santana, nº 637, Bairro Campo Alegre, doravante denominado CONTRATANTE, e do outro lado, a empresa \_\_\_\_\_, com sede na \_\_\_\_\_, neste ato representada pelo Sr. \_\_\_\_\_, CPF nº \_\_\_\_\_ e RG nº \_\_\_\_\_ residente à \_\_\_\_\_, doravante denominado CONTRATADO, tem entre si justo e contratado a obra conforme descrita no objeto, tendo em vista o que consta no Processo Administrativo nº **XX**/2026 e em observância às disposições da Lei nº 14.133, de 1º de abril de 2021, e demais legislação aplicável, resolvem celebrar o presente Termo de Contrato, decorrente da CONCORRÊNCIA ELETRÔNICA Nº 9000x/2026, mediante as cláusulas e condições a seguir enunciadas.

#### CLÁUSULA PRIMEIRA – OBJETO

- 1.1. O objeto do presente instrumento é a Contratação de empresa de engenharia visando a construção de vestiários, sanitários e alambrado do estádio 13 de maio no Município de Boa Vista do Tupim – BA, nas condições estabelecidas no Termo de Referência e demais peças técnicas que integral o edital.
- 1.2. Vinculam esta contratação, independentemente de transcrição:
  - 1.2.1. Especificações técnica/termo de referência
  - 1.2.2. O Edital da Licitação;
  - 1.2.3. A Proposta do contratado;
  - 1.2.4. Eventuais anexos dos documentos supracitados.
  - 1.2.5 O regime de execução é o de empreitada por preço global.

#### CLÁUSULA SEGUNDA – VIGÊNCIA E PRORROGAÇÃO

- 2.1. O prazo de vigência da contratação é de **08(oito) meses**, contados da forma do artigo 105 da Lei nº 14.133, de 2021.
- 2.2. O prazo de vigência poderá ser prorrogado, quando o objeto não for concluído no período firmado acima, mediante Termo Aditivo, ressalvadas as providências cabíveis no caso de culpa do contratado, previstas neste instrumento.

#### CLÁUSULA TERCEIRA – MODELOS DE EXECUÇÃO E GESTÃO CONTRATUAIS

- 3.1. O regime de execução contratual, os modelos de gestão e de execução, assim como os prazos e condições de conclusão, entrega, observação e recebimento do objeto constam no Termo de Referência, anexo a este Contrato.

3.2. Prazo de execução deve obedecer ao cronograma físico financeiro, em que se encontra estabelecido a execução em até 180 (cento e oitenta) dias.

#### **CLÁUSULA QUARTA – SUBCONTRATAÇÃO**

4.1. Não será permitida a subcontratação

#### **CLÁUSULA QUINTA - PREÇO**

5.1. O valor total da contratação é de R\$ \_\_\_\_\_ (\_\_\_\_\_).

5.2. No valor acima estão incluídas todas as despesas ordinárias diretas e indiretas decorrentes da execução do objeto, inclusive tributos e/ou impostos, encargos sociais, trabalhistas, previdenciários, fiscais e comerciais incidentes, taxa de administração, frete, seguro e outros necessários ao cumprimento integral do objeto da contratação.

#### **CLÁUSULA SEXTA - PAGAMENTO**

6.1. O prazo para pagamento ao contratado e demais condições a ele referentes encontram-se definidos será de até 30 (trinta) dias, após a aprovação das medições realizadas pelo Departamento de Obras que deverão obedecer ao cronograma de execução.

#### **CLÁUSULA SÉTIMA - REAJUSTE**

7.1. Os preços inicialmente contratados são fixos e irrevogáveis no prazo de um ano contado da data do orçamento estimado.

7.1.1 O orçamento estimado pela Administração baseou-se nas planilhas referenciais com base no SINAPI do mês de XXXXX do ano de 202X.

#### **CLÁUSULA OITAVA - OBRIGAÇÕES DO CONTRATANTE**

8.1. São obrigações do Contratante:

- a) Exigir o cumprimento de todas as obrigações assumidas pelo Contratado, de acordo com o contrato e seus anexos;
- b) Receber o objeto no prazo e condições estabelecidas no Edital e Termo de referência.
- c) Notificar o Contratado por escrito da ocorrência de eventuais imperfeições, falhas ou irregularidades constatadas no curso da execução dos serviços, fixando prazo para a sua correção, certificando-se de que as soluções por ele propostas sejam as mais adequadas.
- d) Notificar o Contratado, por escrito, sobre vícios, defeitos ou incorreções verificadas no objeto fornecido, para que seja por ele substituído, reparado ou corrigido, no total ou em parte, às suas expensas;
- e) Acompanhar e fiscalizar a execução do contrato e o cumprimento das obrigações pelo Contratado;
- f) Comunicar a empresa para emissão de Nota Fiscal no que se refere à parcela incontroversa da execução do objeto, para efeito de liquidação e pagamento, quando houver controvérsia sobre a execução do objeto, quanto à dimensão, qualidade e quantidade, conforme o art. 143 da Lei nº 14.133, de 2021;
- g) Efetuar o pagamento ao Contratado do valor correspondente à execução do objeto, no prazo, forma e condições estabelecidos no presente Contrato e no Termo de Referência e Cronograma de execução;
- h) Aplicar ao Contratado as sanções previstas na lei e neste Contrato;
- i) Cientificar o órgão de representação judicial Do Município para adoção das medidas cabíveis quando do descumprimento de obrigações pelo Contratado;
- j) Explicitamente emitir decisão sobre todas as solicitações e reclamações relacionadas à execução do presente Contrato, ressalvados os requerimentos manifestamente impertinentes, meramente protelatórios ou de nenhum interesse para a boa execução do ajuste.

- k) A Administração terá o prazo de 10 (dez) dias, a contar da data do protocolo do requerimento para decidir, admitida a prorrogação motivada, por igual período.
- l) Responder eventuais pedidos de reestabelecimento do equilíbrio econômico-financeiro feitos pelo contratado no prazo máximo de 10 (dez) dias.
- m) Notificar os emitentes das garantias quanto ao início de processo administrativo para apuração de descumprimento de cláusulas contratuais.
- n) Comunicar o Contratado na hipótese de posterior alteração do projeto pelo Contratante, no caso do art. 93, §2º, da Lei nº 14.133, de 2021.
- o) Fornecer por escrito as informações necessárias para o desenvolvimento dos serviços objeto do contrato.
- p) Realizar avaliações periódicas da qualidade dos serviços, após seu recebimento.
- q) Exigir do Contratado que providencie a seguinte documentação como condição indispensável para o recebimento definitivo de objeto, quando for o caso:
- q.1) "as built", elaborado pelo responsável por sua execução;
- q.2) certidão negativa de débitos previdenciários específica para o registro da obra junto ao Cartório de Registro de Imóveis;
- q.3) Arquivar, entre outros documentos, de projetos, "as built", especificações técnicas, orçamentos, termos de recebimento, contratos e aditamentos, relatórios de inspeções técnicas após o recebimento do serviço e notificações expedidas.
- r) Assegurar que o ambiente de trabalho, inclusive seus equipamentos e instalações, apresentem condições adequadas ao cumprimento, pelo Contratado, das normas de segurança e saúde no trabalho, quando o serviço for executado em suas dependências, ou em local por ela designado.
- s) Não responder por quaisquer compromissos assumidos pelo Contratado com terceiros, ainda que vinculados à execução do contrato, bem como por qualquer dano causado a terceiros em decorrência de ato do Contratado, de seus empregados, prepostos ou subordinados.
- t) Previamente à expedição da ordem de serviço, verificar pendências, liberar áreas e/ou adotar providências cabíveis para a regularidade do início da sua execução.

## **CLÁUSULA NONA - OBRIGAÇÕES DO CONTRATADO**

9.1. O Contratado deve cumprir todas as obrigações constantes deste Contrato e de seus anexos, assumindo como exclusivamente seus os riscos e as despesas decorrentes da boa e perfeita execução do objeto, observando, ainda, as obrigações a seguir dispostas:

- a) Manter preposto aceito pela Administração no local da obra ou do serviço para representá-lo na execução do contrato.
- b) A indicação ou a manutenção do preposto da empresa poderá ser recusada pelo órgão ou entidade, desde que devidamente justificada, devendo a empresa designar outro para o exercício da atividade.
- c) Atender às determinações regulares emitidas pelo fiscal do contrato ou autoridade superior (art. 137, II);
- d) Alocar os empregados necessários ao perfeito cumprimento das cláusulas deste contrato, com habilitação e conhecimento adequados, fornecendo os materiais, equipamentos, ferramentas e utensílios demandados, cuja quantidade, qualidade e tecnologia deverão atender às recomendações de boa técnica e a legislação de regência;
- e) Reparar, corrigir, remover, reconstruir ou substituir, às suas expensas, no total ou em parte, no prazo fixado pelo fiscal do contrato, os serviços nos quais se verificarem vícios, defeitos ou incorreções resultantes da execução ou dos materiais empregados.
- f) Responsabilizar-se pelos vícios e danos decorrentes da execução do objeto, de acordo com o Código de Defesa do Consumidor (Lei nº 8.078, de 1990), bem como por todo e qualquer dano causado à Administração ou terceiros, não reduzindo essa responsabilidade a fiscalização ou o acompanhamento da execução contratual pelo Contratante, que ficará autorizado a descontar dos

pagamentos devidos ou da garantia, caso exigida no edital, o valor correspondente aos danos sofridos;

g) Efetuar comunicação ao Contratante, assim que tiver ciência da impossibilidade de realização ou finalização do serviço no prazo estabelecido, para adoção de ações de contingência cabíveis.

h) Não contratar, durante a vigência do contrato, cônjuge, companheiro ou parente em linha reta, colateral ou por afinidade, até o terceiro grau, de dirigente do contratante ou do fiscal ou gestor do contrato, nos termos do artigo 48, parágrafo único, da Lei nº 14.133, de 2021;

i) Quando não for possível a verificação da regularidade no Sistema de Cadastro de Fornecedores – SICAF, o contratado deverá entregar ao setor responsável pela fiscalização do contrato, até o dia trinta do mês seguinte ao da prestação dos serviços, os seguintes documentos:

i.1. prova de regularidade relativa à Seguridade Social;

i.2. certidão conjunta relativa aos tributos federais e à Dívida Ativa da União;

i.3. certidões que comprovem a regularidade perante a Fazenda Municipal ou Distrital do domicílio ou sede do contratado;

i.4. Certidão de Regularidade do FGTS – CRF; e

i.5. Certidão Negativa de Débitos Trabalhistas – CNDT;

9.2. Constituem obrigações específicas da contratada:

9.2.1 Responsabilizar-se pelo cumprimento das obrigações previstas em Acordo, Convenção, Dissídio Coletivo de Trabalho ou equivalentes das categorias abrangidas pelo contrato, por todas as obrigações trabalhistas, sociais, previdenciárias, tributárias e as demais previstas em legislação específica, cuja inadimplência não transfere a responsabilidade ao Contratante;

- 9.2.2 Comunicar ao Fiscal do contrato, no prazo de 24 (vinte e quatro) horas, qualquer ocorrência anormal ou acidente que se verifique no local dos serviços.
- 9.2.3 Prestar todo esclarecimento ou informação solicitada pelo Contratante ou por seus prepostos, garantindo-lhes o acesso, a qualquer tempo, ao local dos trabalhos, bem como aos documentos relativos à execução do empreendimento.
- 9.2.4 Paralisar, por determinação do Contratante, qualquer atividade que não esteja sendo executada de acordo com a boa técnica ou que ponha em risco a segurança de pessoas ou bens de terceiros.
- 9.2.5 Promover a guarda, manutenção e vigilância de materiais, ferramentas, e tudo o que for necessário à execução do objeto, durante a vigência do contrato.
- 9.2.6 Conduzir os trabalhos com estrita observância às normas da legislação pertinente, cumprindo as determinações dos Poderes Públicos, mantendo sempre limpo o local dos serviços e nas melhores condições de segurança, higiene e disciplina.
- 9.2.7 Submeter previamente, por escrito, ao Contratante, para análise e aprovação, quaisquer mudanças nos métodos executivos que fujam às especificações do memorial descritivo ou instrumento congênere.
- 9.2.8 Não permitir a utilização de qualquer trabalho do menor de dezesesseis anos, exceto na condição de aprendiz para os maiores de quatorze anos, nem permitir a utilização do trabalho do menor de dezoito anos em trabalho noturno, perigoso ou insalubre;
- 9.2.9 Manter durante toda a vigência do contrato, em compatibilidade com as obrigações assumidas, todas as condições exigidas para habilitação na licitação;
- 9.2.10 Cumprir, durante todo o período de execução do contrato, a reserva de cargos prevista em lei para pessoa com deficiência, para reabilitado da Previdência Social ou para aprendiz, bem como as reservas de cargos previstas na legislação (art. 116);
- 9.2.11 Comprovar a reserva de cargos a que se refere a cláusula acima, no prazo fixado pelo fiscal do contrato, com a indicação dos empregados que preencheram as referidas vagas (art. 116, parágrafo único);
- 9.2.12 Guardar sigilo sobre todas as informações obtidas em decorrência da execução do serviço;
- 9.2.13 Estar registrada ou inscrita no Conselho Profissional competente, conforme as áreas de atuação previstas no Edital, em plena validade.
- 9.2.14 Obter junto aos órgãos competentes, conforme o caso, as licenças necessárias e demais documentos e autorizações exigíveis, na forma da legislação aplicável.
- 9.2.15 Elaborar o Diário de Obra, incluindo diariamente, pelo Engenheiro preposto responsável, as informações sobre o andamento do empreendimento, tais como, número de funcionários, de equipamentos, condições de trabalho, condições meteorológicas, serviços executados, registro de ocorrências e outros fatos relacionados, bem como os comunicados à Fiscalização e situação das atividades em relação ao cronograma previsto.
- 9.2.16 Refazer, às suas expensas, os trabalhos executados em desacordo com o estabelecido nas especificações, bem como substituir aqueles realizados com materiais defeituosos ou com vício de construção, pelo prazo de 05 (cinco) anos, contado da data de emissão do Termo de Recebimento Definitivo.
- 9.2.17 Utilizar somente matéria-prima florestal procedente, nos termos do artigo 11 do Decreto nº 5.975, de 2006, de: (a) manejo florestal, realizado por meio de Plano de Manejo Florestal Sustentável - PMFS devidamente aprovado pelo órgão competente do Sistema Nacional do Meio Ambiente - SISNAMA;
- 9.2.18 Realizar supressão da vegetação natural, quando do caso, devidamente autorizada pelo órgão competente do Sistema Nacional do Meio Ambiente - SISNAMA; (c) florestas plantadas; e (d) outras fontes de biomassa florestal, definidas em normas específicas do órgão ambiental competente.
- 9.2.19 Arcar com o ônus decorrente de eventual equívoco no dimensionamento dos quantitativos de sua proposta, inclusive quanto aos custos variáveis decorrentes de fatores futuros e incertos, devendo

complementá-los, caso o previsto inicialmente em sua proposta não seja satisfatório para o atendimento do objeto da contratação, exceto quando ocorrer algum dos eventos arrolados no art. 124, II, d, da Lei nº 14.133, de 2021;

9.2.20 Cumprir, além dos postulados legais vigentes de âmbito federal, estadual ou municipal, as normas de segurança do Contratante;

9.2.21 Manter os empregados nos horários predeterminados pelo Contratante.

9.2.22 Apresentar os empregados devidamente identificados por meio de crachá.

9.2.23 Apresentar ao Contratante, quando for o caso, a relação nominal dos empregados que adentrarão no órgão para a execução do serviço.

9.2.24 Observar os preceitos da legislação sobre a jornada de trabalho, conforme a categoria profissional.

9.2.25 Atender às solicitações do Contratante quanto à substituição dos empregados alocados, no prazo fixado pela fiscalização do contrato, nos casos em que ficar constatado descumprimento das obrigações relativas à execução do serviço, conforme descrito nas especificações do objeto.

9.2.26 Instruir seus empregados quanto à necessidade de acatar as Normas Internas do Contratante.

9.2.27 Instruir seus empregados a respeito das atividades a serem desempenhadas, alertando-os a não executarem atividades não abrangidas pelo contrato, devendo o Contratado relatar ao Contratante toda e qualquer ocorrência neste sentido, a fim de evitar desvio de função.

9.2.28 Instruir os seus empregados, quanto à prevenção de incêndios nas áreas do Contratante.

#### **CLÁUSULA DÉCIMA- OBRIGAÇÕES PERTINENTES À LGPD**

10.1. As partes deverão cumprir a Lei nº 13.709, de 14 de agosto de 2018 (LGPD), quanto a todos os dados pessoais a que tenham acesso em razão do certame ou do contrato administrativo que eventualmente venha a ser firmado, a partir da apresentação da proposta no procedimento de contratação, independentemente de declaração ou de aceitação expressa.

10.2. Os dados obtidos somente poderão ser utilizados para as finalidades que justificaram seu acesso e de acordo com a boa-fé e com os princípios do art. 6º da LGPD. É vedado o compartilhamento com terceiros dos dados obtidos fora das hipóteses permitidas em Lei.

10.3. A Administração deverá ser informada no prazo de 5 (cinco) dias úteis sobre todos os contratos de suboperação firmados ou que venham a ser celebrados pelo Contratado.

10.4. Terminado o tratamento dos dados nos termos do art. 15 da LGPD, é dever do contratado eliminá-los, com exceção das hipóteses do art. 16 da LGPD, incluindo aquelas em que houver necessidade de guarda de documentação para fins de comprovação do cumprimento de obrigações legais ou contratuais e somente enquanto não prescritas essas obrigações.

10.5. O Contratante poderá realizar diligência para aferir o cumprimento dessa cláusula, devendo o Contratado atender prontamente eventuais pedidos de comprovação formulados.

10.6. O Contratado deverá prestar, no prazo fixado pelo Contratante, prorrogável justificadamente, quaisquer informações acerca dos dados pessoais para cumprimento da LGPD, inclusive quanto a eventual descarte realizado.

10.7. Bancos de dados formados a partir de contratos administrativos, notadamente aqueles que se proponham a armazenar dados pessoais, devem ser mantidos em ambiente virtual controlado, com registro individual rastreável de tratamentos realizados (LGPD, art. 37), com cada acesso, data, horário e registro da finalidade, para efeito de responsabilização, em caso de eventuais omissões, desvios ou abusos.

10.8. Os referidos bancos de dados devem ser desenvolvidos em formato interoperável, a fim de garantir a reutilização desses dados pela Administração nas hipóteses previstas na LGPD.

10.9. O contrato está sujeito a ser alterado nos procedimentos pertinentes ao tratamento de dados pessoais, quando indicado pela autoridade competente, por meio de opiniões técnicas ou recomendações, editadas na forma da LGPD.

## **CLÁUSULA DÉCIMA PRIMEIRA – GARANTIA DE EXECUÇÃO**

11.1.O contratado apresentará, no prazo máximo de 10 (dez) dias úteis, prorrogáveis por igual período, a critério do contratante, contado da assinatura do contrato, comprovante de prestação de garantia, podendo optar por uma das modalidades previstas no art. 96, da Lei nº 14.133/2021, em valor correspondente a correspondente a 5% (cinco por cento) do valor inicial/total/anual do contrato;

11.2.Caso utilizada a modalidade de seguro-garantia, a apólice deverá ter validade durante a vigência do contrato e por mais 90 (noventa) dias após término deste prazo de vigência, permanecendo em vigor mesmo que o contratado não pague o prêmio nas datas convencionadas.

11.3.A apólice do seguro garantia deverá acompanhar as modificações referentes à vigência do contrato principal mediante a emissão do respectivo endosso pela seguradora.

11.4.Será permitida a substituição da apólice de seguro-garantia na data de renovação ou de aniversário, desde que mantidas as condições e coberturas da apólice vigente e nenhum período fique descoberto, ressalvado o disposto no item 11.5 deste contrato.

11.5.Na hipótese de suspensão do contrato por ordem ou inadimplemento da Administração, o contratado ficará desobrigado de renovar a garantia ou de endossar a apólice de seguro até a ordem de reinício da execução ou o adimplemento pela Administração.

11.6.A garantia assegurará, qualquer que seja a modalidade escolhida, o pagamento de:

11.6.1.prejuízos advindos do não cumprimento do objeto do contrato e do não adimplemento das demais obrigações nele previstas;

11.6.2.multas moratórias e punitivas aplicadas pela Administração à contratada; e

11.6.3.obrigações trabalhistas e previdenciárias de qualquer natureza e para com o FGTS, não adimplidas pelo contratado, quando couber.

11.7.A modalidade seguro-garantia somente será aceita se contemplar todos os eventos indicados no item 11.6, observada a legislação que rege a matéria.

11.8.A garantia em dinheiro deverá ser efetuada em favor do contratante, em conta específica, com correção monetária.

11.9.Caso a opção seja por utilizar títulos da dívida pública, estes devem ter sido emitidos sob a forma escritural, mediante registro em sistema centralizado de liquidação e de custódia autorizado pelo Banco Central do Brasil, e avaliados pelos seus valores econômicos, conforme definido pelo Ministério competente.

11.10.No caso de garantia na modalidade de fiança bancária, deverá ser emitida por banco ou instituição financeira devidamente autorizada a operar no País pelo Banco Central do Brasil, e deverá constar expressa renúncia do fiador aos benefícios do artigo 827 do Código Civil.

11.11.No caso de alteração do valor do contrato, ou prorrogação de sua vigência, a garantia deverá ser ajustada ou renovada, seguindo os mesmos parâmetros utilizados quando da contratação.

11.12.Se o valor da garantia for utilizado total ou parcialmente em pagamento de qualquer obrigação, o Contratado obriga-se a fazer a respectiva reposição no prazo máximo de 10 (dez) dias úteis, contados da data em que for notificada.

11.13.O Contratante executará a garantia na forma prevista na legislação que rege a matéria.

11.13.1.O emitente da garantia ofertada pelo contratado deverá ser notificado pelo contratante quanto ao início de processo administrativo para apuração de descumprimento de cláusulas contratuais (art. 137, § 4º, da Lei n.º 14.133, de 2021).

11.13.2.Caso se trate da modalidade seguro-garantia, ocorrido o sinistro durante a vigência da apólice, sua caracterização e comunicação poderão ocorrer fora desta vigência, não caracterizando fato que justifique a negativa do sinistro, desde que respeitados os prazos prescricionais aplicados ao contrato de seguro, nos termos do art. 20 da Circular Susep nº 662, de 11 de abril de 2022.

11.14.Extinguir-se-á a garantia com a restituição da apólice, carta fiança ou autorização para a liberação de importâncias depositadas em dinheiro a título de garantia, acompanhada de declaração

do contratante, mediante termo circunstanciado, de que o contratado cumpriu todas as cláusulas do contrato;

11.15.A garantia somente será liberada ou restituída após a fiel execução do contrato ou após a sua extinção por culpa exclusiva da Administração e, quando em dinheiro, será atualizada monetariamente.

11.16.O garantidor não é parte para figurar em processo administrativo instaurado pelo contratante com o objetivo de apurar prejuízos e/ou aplicar sanções à contratada.

11.17.O contratado autoriza o contratante a reter, a qualquer tempo, a garantia, na forma prevista no Edital e neste Contrato.

11.18.A garantia de execução é independente de eventual garantia do serviço prevista especificamente no Termo de Referência.

## **CLÁUSULA DÉCIMA SEGUNDA – INFRAÇÕES E SANÇÕES ADMINISTRATIVAS**

12.1. Comete infração administrativa, nos termos da Lei nº 14.133, de 2021, o contratado que:

- a) der causa à inexecução parcial do contrato;
- b) der causa à inexecução parcial do contrato que cause grave dano à Administração ou ao funcionamento dos serviços públicos ou ao interesse coletivo;
- c) der causa à inexecução total do contrato;
- d) ensejar o retardamento da execução ou da entrega do objeto da contratação sem motivo justificado;
- e) apresentar documentação falsa ou prestar declaração falsa durante a execução do contrato;
- f) praticar ato fraudulento na execução do contrato;
- g) comportar-se de modo inidôneo ou cometer fraude de qualquer natureza;
- h) praticar ato lesivo previsto no art. 5º da Lei nº 12.846, de 1º de agosto de 2013.

12.2. Serão aplicadas ao contratado que incorrer nas infrações acima descritas as seguintes sanções:

- i) **Advertência**, quando o contratado der causa à inexecução parcial do contrato, sempre que não se justificar a imposição de penalidade mais grave (art. 156, §2º, da Lei nº 14.133, de 2021);
- ii) **Impedimento de licitar e contratar**, quando praticadas as condutas descritas nas alíneas “b”, “c” e “d” do subitem acima deste Contrato, sempre que não se justificar a imposição de penalidade mais grave (art. 156, § 4º, da Lei nº 14.133, de 2021);
- iii) **Declaração de inidoneidade para licitar e contratar**, quando praticadas as condutas descritas nas alíneas “e”, “f”, “g” e “h” do subitem acima deste Contrato, bem como nas alíneas “b”, “c” e “d”, que justifiquem a imposição de penalidade mais grave (art. 156, §5º, da Lei nº 14.133, de 2021).

### **iv) Multa:**

(1) moratória de 1% (um por cento) por dia de atraso injustificado sobre o valor da parcela inadimplida, até o limite de 30 (trinta) dias;

(2) moratória de 5% (cinco por cento) por dia de atraso injustificado sobre o valor total do contrato, até o máximo de 30% (30 por cento), pela inobservância do prazo fixado para apresentação, suplementação ou reposição da garantia.

a. O atraso superior a 15 (quinze) dias autoriza a Administração a promover a extinção do contrato por descumprimento ou cumprimento irregular de suas cláusulas, conforme dispõe o inciso I do art. 137 da Lei n. 14.133, de 2021.

(3) Compensatória, para as infrações descritas nas alíneas “e” a “h” do subitem 12.1, de 1% a 3% do valor do Contrato.

(4) Compensatória, para a inexecução total contrato prevista na alínea “c” do subitem 12.1, multa será de 5% a 10% do valor do Contrato.

(5) Para infração descrita na alínea “b” do subitem 12.1, a multa será de 15% a 30 % do valor do Contrato.

(6) Para infrações descritas na alínea “d” do subitem 12.1, a multa será de 10% a 20% do valor do

Contrato.

(7) Para a infração descrita na alínea “a” do subitem 12.1, a multa será de 10% a 20% % do valor do Contrato, ressalvadas as seguintes infrações:

12.3. A aplicação das sanções previstas neste Contrato não exclui, em hipótese alguma, a obrigação de reparação integral do dano causado ao Contratante (art. 156, §9º, da Lei nº 14.133, de 2021)

12.3.1. Todas as sanções previstas neste Contrato poderão ser aplicadas cumulativamente com a multa (art. 156, §7º, da Lei nº 14.133, de 2021).

12.3.2. Antes da aplicação da multa será facultada a defesa do interessado no prazo de 15 (quinze) dias úteis, contado da data de sua intimação (art. 157, da Lei nº 14.133, de 2021)

12.3.3. Se a multa aplicada e as indenizações cabíveis forem superiores ao valor do pagamento eventualmente devido pelo Contratante ao Contratado, além da perda desse valor, a diferença será descontada da garantia prestada ou será cobrada judicialmente (art. 156, §8º, da Lei nº 14.133, de 2021).

12.3.4. Previamente ao encaminhamento à cobrança judicial, a multa poderá ser recolhida administrativamente no prazo máximo de 15 (quinze) dias, a contar da data do recebimento da comunicação enviada pela autoridade competente.

12.4. A aplicação das sanções realizar-se-á em processo administrativo que assegure o contraditório e a ampla defesa ao Contratado, observando-se o procedimento previsto no **caput** e parágrafos do art. 158 da Lei nº 14.133, de 2021, para as penalidades de impedimento de licitar e contratar e de declaração de inidoneidade para licitar ou contratar.

12.5. Na aplicação das sanções serão considerados

- a) a natureza e a gravidade da infração cometida;
- b) as peculiaridades do caso concreto;
- c) as circunstâncias agravantes ou atenuantes;
- d) os danos que dela provierem para o Contratante;
- e) a implantação ou o aperfeiçoamento de programa de integridade, conforme normas e orientações dos órgãos de controle.

12.6. Os atos previstos como infrações administrativas na Lei nº 14.133, de 2021, ou em outras leis de licitações e contratos da Administração Pública que também sejam tipificados como atos lesivos na Lei nº 12.846, de 2013, serão apurados e julgados conjuntamente, nos mesmos autos, observados o rito procedimental e autoridade competente definidos na referida Lei (art. 159).

12.7. A personalidade jurídica do Contratado poderá ser desconsiderada sempre que utilizada com abuso do direito para facilitar, encobrir ou dissimular a prática dos atos ilícitos previstos neste Contrato ou para provocar confusão patrimonial, e, nesse caso, todos os efeitos das sanções aplicadas à pessoa jurídica serão estendidos aos seus administradores e sócios com poderes de administração, à pessoa jurídica sucessora ou à empresa do mesmo ramo com relação de coligação ou controle, de fato ou de direito, com o Contratado, observados, em todos os casos, o contraditório, a ampla defesa e a obrigatoriedade de análise jurídica prévia (art. 160, da Lei nº 14.133, de 2021).

12.8. O Contratante deverá, no prazo máximo 15 (quinze) dias úteis, contado da data de aplicação da sanção, informar e manter atualizados os dados relativos às sanções por ela aplicadas, para fins de publicidade no Cadastro Nacional de Empresas Inidôneas e Suspensas (Ceis) e no Cadastro Nacional de Empresas Punidas (Cnep), instituídos no âmbito do Poder Executivo Federal. (Art. 161, da Lei nº 14.133, de 2021)

12.9. As sanções de impedimento de licitar e contratar e declaração de inidoneidade para licitar ou contratar são passíveis de reabilitação na forma do art. 163 da Lei nº 14.133/21.

### **CLÁUSULA DÉCIMA TERCEIRA – DA EXTINÇÃO CONTRATUAL**

13.1. O contrato se extingue quando cumpridas as obrigações de ambas as partes, ainda que isso ocorra antes do prazo estipulado para tanto.

13.2. Se as obrigações não forem cumpridas no prazo estipulado, a vigência ficará prorrogada até a conclusão do objeto, caso em que deverá a Administração providenciar a readequação do cronograma fixado para o contrato.

13.3. Quando a não conclusão do contrato referida no item anterior decorrer de culpa do contratado:

- a) ficará ele constituído em mora, sendo-lhe aplicáveis as respectivas sanções administrativas; e
- b) poderá a Administração optar pela extinção do contrato e, nesse caso, adotar as medidas admitidas em lei para a continuidade da execução contratual.

13.4. O contrato pode ser extinto antes de cumpridas as obrigações nele estipuladas, ou antes do prazo nele fixado, por algum dos motivos previstos no artigo 137 da Lei nº 14.133/21, bem como amigavelmente, assegurados o contraditório e a ampla defesa.

13.4.1. Nesta hipótese, aplicam-se também os artigos 138 e 139 da mesma Lei.

13.4.2. A alteração social ou a modificação da finalidade ou da estrutura da empresa não ensejará a rescisão se não restringir sua capacidade de concluir o contrato.

13.4.2.A. Se a operação implicar mudança da pessoa jurídica contratada, deverá ser formalizado termo aditivo para alteração subjetiva.

13.5. O Contratante deverá, no prazo máximo 15 (quinze) dias úteis, contado da data de aplicação da sanção, informar e manter atualizados os dados relativos às sanções por ela aplicadas, para fins de publicidade no Cadastro Nacional de Empresas Inidôneas e Suspensas (Ceis) e no Cadastro Nacional de Empresas Punidas (Cnep), instituídos no âmbito do Poder Executivo Federal. (Art. 161, da Lei nº 14.133, de 2021)

13.6. As sanções de impedimento de licitar e contratar e declaração de inidoneidade para licitar ou contratar são passíveis de reabilitação na forma do art. 163 da Lei nº 14.133/21.

#### **CLÁUSULA DÉCIMA QUARTA – DOTAÇÃO ORÇAMENTÁRIA**

14.1. As despesas decorrentes da presente contratação correrão à conta de recursos específicos consignados no Orçamento Geral do Município deste exercício, na dotação abaixo discriminada:

XXXXXXXXXX  
XXXXXXXXXX  
XXXXXXXXXX

14.2 A dotação relativa aos exercícios financeiros subsequentes será indicada após aprovação da Lei Orçamentária respectiva e liberação dos créditos correspondentes, mediante apostilamento.

#### **CLÁUSULA DÉCIMA QUINTA – DOS CASOS OMISSOS**

15.1. Os casos omissos serão decididos pelo contratante, segundo as disposições contidas na Lei nº 14.133, de 2021, e demais normas federais aplicáveis e, subsidiariamente, segundo as disposições contidas na Lei nº 8.078, de 1990 – Código de Defesa do Consumidor – e normas e princípios gerais dos contratos.

#### **CLÁUSULA DÉCIMA SEXTA – ALTERAÇÕES**

16.1. Eventuais alterações contratuais reger-se-ão pela disciplina dos arts. 124 e seguintes da Lei nº 14.133, de 2021.

16.2. O contratado é obrigado a aceitar, nas mesmas condições contratuais, os acréscimos ou supressões que se fizerem necessários, até o limite de 25% (vinte e cinco por cento) do valor inicial atualizado do contrato.

16.3. Registros que não caracterizam alteração do contrato podem ser realizados por simples apostila, dispensada a celebração de termo aditivo, na forma do art. 136 da Lei nº 14.133, de 2021.



Estado da Bahia  
Prefeitura Municipal de Boa Vista do Tupim  
Travessa Prof.<sup>a</sup> Nilda de Castro, S/N, Centro,  
Boa Vista do Tupim, CEP: 46.850-000  
CNPJ: 13.718.176/0001-25

#### CLÁUSULA DÉCIMA SÉTIMA – PUBLICAÇÃO

17.1. Incumbirá ao contratante divulgar o presente instrumento no Portal Nacional de Contratações Públicas(PNCP), na forma prevista no art. 94 da Lei 14.133, de 2021, ressaltado o disposto no art. 176, da mesma Lei, bem como no respectivo sítio oficial na Internet, em atenção ao art. 8º, §2º, da Lei n. 12.527, de 2011.

#### CLÁUSULA DÉCIMA OITAVA – FORO

18.1. Fica eleito o Foro da Comarca de Boa Vista do Tupim - BA para dirimir os litígios que decorrerem da execução deste Termo de Contrato que não puderem ser compostos pela conciliação, conforme art. 92, §1º, da Lei nº 14.133/21.

xxxxxxxxxxxx, \_\_\_\_ de \_\_\_\_\_ de 202X.

\_\_\_\_\_  
Sávio Bulcão dos Santos  
Prefeito Municipal

\_\_\_\_\_  
Contratado  
CNPJ

TESTEMUNHAS:

\_\_\_\_\_

CPF: \_\_\_\_\_

\_\_\_\_\_

CPF: \_\_\_\_\_



**Estado da Bahia**  
**Prefeitura Municipal de Boa Vista do Tupim**  
**Travessa Prof.<sup>a</sup> Nilda de Castro, S/N, Centro,**  
**Boa Vista do Tupim, CEP: 46.850-000**  
**CNPJ: 13.718.176/0001-25**

## **ANEXO VII**

### **PROJETO BASICO**

#### **ANEXOS**

- A.1 MEMORIAL DESCRITIVO/ESPECIFICAÇÕES TÉCNICAS;
- A.2 PLANILHA ORÇAMENTÁRIA;
- A.3 CRONOGRAMA FÍSICO-FINANCEIRO;
- A.4 BDI;
- A.5 PLANTA BAIXA;
- A.6 ENCARGOS SOCIAIS.

# **MEMORIAL DESCRITIVO E ESPECIFICAÇÕES TÉCNICAS**

**CONSTRUÇÃO DE VESTIÁRIOS, SANITARIOS E  
ALAMBRADO DO ESTADIO 13 DE MAIO**

**BOA VISTA DO TUPIM-BA  
2025**

## SUMÁRIO

1.0	APRESENTAÇÃO .....	03
2.0	ASPECTOS GERAIS .....	03
3.0	CONSIDERAÇÕES INICIAIS.....	03
4.0	SERVIÇOS .....	04
5.0	LEGISLAÇÃO, NORMAS E REGULAMENTOS .....	04
6.0	EXECUÇÃO DOS SERVIÇOS E OBRAS.....	05
7.0	MATERIAIS.....	06
8.0	SEGURANÇA E SAÚDE NO TRABALHO .....	06
9.0	SERVIÇOS PRELIMINARES .....	07
10.0	MOVIMENTO DE TERRA .....	08
11.0	LOCAÇÃO DA OBRA.....	08
12.0.	FUNDAÇÃO E ESTRUTURA .....	08
13.0.	PAREDES E PAINÉIS .....	09
14.0.	REVESTIMENTOS.....	09
15.0.	PINTURA PAREDES .....	11
16.0.	PISOS .....	12
17.0.	ESQUADRIAS.....	13
18.0.	INSTALAÇÕES ELÉTRICAS E HIDROSSANITÁRIAS.....	13
19.0.	LOUÇAS, METAIS E COMPLEMENTOS.....	15
20.0.	COBERTURA .....	16
21.0.	LIMPEZA FINAL DA OBRA .....	17

# **MEMORIAL DESCRITIVO E ESPECIFICAÇÕES TÉCNICAS**

## **1 APRESENTAÇÃO**

Apresenta-se a seguir o Memorial de Execução de Construção de Vestiários, Sanitários e alambrado do Estádio 13 de maio, município de **Boa Vista do Tupim/Ba**, cujo objetivo consiste em propiciar condições adequadas de trabalho e utilização visto que este tem como objetivo principal caracterizar os materiais e componentes adotados, bem como a sistemática construtiva utilizada.

Tal documento subsidia o projeto executivo e suas particularidades. Constan do presente memorial a descrição dos elementos constituintes dos projetos: arquitetônico e estrutural, com as respectivas sequências executivas e especificações. Constan também deste Memorial as referências de leis, normas, decretos, regulamentos, portarias e códigos referentes à construção civil de abrangência nacional.

## **2 ASPECTOS GERAIS**

**Boa Vista do Tupim** é um município do estado da Bahia, no Brasil. Localiza-se na região da Chapada Diamantina. Sua estimativa populacional, segundo o Instituto Brasileiro de Geografia e Estatística, é de 17 mil habitantes em 2025. Possui área territorial de 2.972.109 km<sup>2</sup>.

## **3 CONSIDERAÇÕES INICIAIS**

Este projeto visa a Construção de Vestiários, Sanitários e alambrado do Estádio 13 de maio.

A técnica construtiva adotada é convencional, adotando materiais facilmente encontrados no comércio e não necessitando de mão-de-obra especializada.

No curso deste projeto foram observados todas as normas de acessibilidade e segurança estipulados em lei nas normas da ABNT 9050/2004.

O objetivo deste memorial descritivo como parte integrante do projeto executivo, tem a finalidade de caracterizar criteriosamente todos materiais e componentes envolvido na execução da obra, bem como toda sistemática construtiva utilizada. Tal documento relata e define integralmente o projeto executivo.

É propósito também, deste memorial descritivo, complementar as plantas e projetos, elaborar procedimentos e rotinas para a execução destes trabalhos, a fim de assegurar o cumprimento do Cronograma físico-financeiro, a qualidade da execução, a racionalidade, economia e segurança, tanto dos usuários, como dos funcionários da empresa CONTRATADA.

Antes do início dos serviços a empresa executora deverá analisar e endossar os dados, diretrizes e exigüidade dos projetos, apontando com antecedência os pontos que eventualmente possam discordar, responsabilizando-se conseqüentemente por seus resultados, para todos os efeitos futuros.

## 4 SERVIÇOS

Os serviços contratados serão executados rigorosamente de acordo com os projetos e especificações. Serão executados por mão de obra qualificada e deverão obedecer rigorosamente às instruções contidas neste memorial, bem como as contidas nas normas e métodos da ABNT.

A presença da fiscalização na obra não diminuirá a responsabilidade da empresa CONTRATADA em quaisquer ocorrências, atos, erros ou omissões verificadas no desenvolvimento dos trabalhos ou a ele relacionadas.

Quando, sob qualquer justificativa, se fizer necessária alguma alteração nas especificações, substituição de algum material por seu equivalente ou qualquer outra alteração na execução daquilo que está projetado, deverá ser apresentada solicitação escrita à fiscalização da obra, minuciosamente justificada. Entende-se por equivalentes os materiais ou equipamentos que possuam mesma função, mesmas características físicas e mesmo desempenho técnico. As solicitações de equivalência deverão ser feitas em tempo hábil para que não prejudiquem o andamento dos serviços e não darão causa a possíveis prorrogações de prazos. A fiscalização compete decidir a respeito da substituição.

## 5 LEGISLAÇÃO, NORMAS E REGULAMENTOS

A CONTRATADA será responsável pela observância das leis, decretos, regulamentos, portarias e normas federais, estaduais e municipais direta e indiretamente aplicáveis ao objeto do contrato, inclusive por suas subcontratadas e fornecedores.

Durante a execução dos serviços e obras, a CONTRATADA deverá:

Providenciar junto ao CREA ou CAU as Anotações de Responsabilidade Técnica referentes ao objeto do contrato e especialidades pertinentes.

Obter junto à Prefeitura Municipal o alvará de construção (quando necessário) e, se necessário, o alvará de demolição, na forma das disposições em vigor;

Obter Certificado de Matrícula (CNO) relativo ao objeto do contrato, de forma a possibilitar o Licenciamento da execução dos serviços e obras, nos termos do Artigo 3º DA INSTRUÇÃO NORMATIVA RFB Nº 1845/2018;

Apresentar Relação dos Empregados - RE conforme matrícula CNO, sendo obrigatório a partir da apresentação do 2º Boletim de Medição - BM;

Apresentar cópias autenticadas ou original dos documentos que comprove a regularidade do cumprimento das obrigações trabalhistas (exemplo Guia de recolhimento do INSS; Guia de recolhimento do FGTS inerente ao CNO da Obra, GEFIP com descrição dos recolhimentos do INSS, FGTS por empregado);

Responsabilizar-se pelo fiel cumprimento de todas as disposições e acordos relativos à legislação social e trabalhista em vigor, particularmente no que se refere ao pessoal alocado nos serviços e obras objeto do contrato;

Atender às normas e portarias sobre segurança e saúde no trabalho e providenciar os seguros exigidos em lei, na condição de única e responsável por acidentes e danos que eventualmente causar a pessoas físicas e jurídicas direta ou indiretamente envolvidas nos serviços e obras objeto do contrato;

Efetuar o pagamento de todos os impostos, taxas e demais obrigações fiscais incidentes ou que vierem a incidir sobre o objeto do contrato, até o Recebimento Definitivo dos serviços e obras.

## 6 EXECUÇÃO DOS SERVIÇOS E OBRAS

Os serviços contratados serão executados rigorosamente de acordo com os projetos e especificações fornecidos. Durante a execução dos serviços e obras a CONTRATADA deverá:

A CONTRATADA deverá ter à frente dos serviços: Responsável técnico devidamente habilitado com registro no conselho de classe, mestre de obras ou encarregado, que deverá permanecer no serviço durante todas as horas de trabalho; e pessoal especializado de comprovada competência. A substituição de qualquer empregado da CONTRATADA por solicitação da fiscalização deverá ser atendida com presteza e eficiência.

Identificar qual o perfil de serviços específicos que necessitam de qualificação a ser comprovada pela Empresa e/ou Responsável Técnico, a exemplo de exigir um engenheiro de segurança do trabalho ou técnico de segurança do trabalho qualificado, para prestar apoio durante a execução da obra, quando couber.

Providenciar e manter o DIÁRIO DE OBRA (livro de capa resistente) com páginas numeradas, além de ser rubricadas pela fiscalização e pelo representante da contratada, onde serão anotadas todas as ocorrências, conclusão de eventos, atividades em execução, formais solicitações e informações diversas que, a critério das partes, devem ser objeto de registros, deve ser registrado diariamente a quantidade de colaboradores com sua respectiva função;

Apresentar, a fiscalização o Diário de Obra, com as anotações de todas as ocorrências relacionadas quando da execução dos serviços, quando da visita do fiscal registrar as ocorrências.

Quando exigido pela legislação devido ao tipo da obra ou serviços, a CONTRATADA deverá obter todo e qualquer tipo de licença junto aos órgãos fiscalizadores e às concessionárias de serviços públicos para a execução destes serviços, bem como, após sua execução, os documentos que certifiquem que estão legalizados perante estes órgãos e concessionárias.

Apresentar Boletim de Medição mensalmente, sempre até o dia 25 acompanhado com memória de cálculo e relatório fotográfico conforme Cronograma físico financeiro de execução e planilha orçamentária aprovados, e ou no mínimo 20% do valor dos serviços contratados, a não apresentação do BM mensal deverá ser justificado de forma oficial, considerando a não apresentação implicará em notificação;

Não se admitindo o pagamento de materiais entregues, mas somente de serviços executados.

Providenciar as ligações provisórias das utilidades necessárias à execução dos serviços e obras, como água, esgotos, energia elétrica e telefones, bem como responder pelas despesas de consumo até o seu recebimento definitivo;

Manter no local dos serviços e obras instalações, funcionários e equipamentos em número, qualificação e especificação adequados ao cumprimento do contrato;

Providenciar para que os materiais, mão-de-obra e demais suprimentos estejam em tempo hábil nos locais de execução, de modo a satisfazer as necessidades previstas no cronograma e plano de execução dos serviços e obras objeto do contrato;

Submeter previamente à aprovação da FISCALIZAÇÃO eventuais ajustes no cronograma e plano de execução dos serviços e obras, de modo a mantê-la perfeitamente informada sobre o desenvolvimento dos trabalhos;

Executar os ajustes nos serviços concluídos ou em execução determinados pela FISCALIZAÇÃO;

Comunicar imediatamente à FISCALIZAÇÃO qualquer ocorrência de fato anormal ou extraordinária que ocorra no local dos trabalhos;

No caso de dúvidas, erros, incoerências ou divergências que possam ser levantadas através deste memorial, especificações ou projetos, a fiscalização deverá ser obrigatória e oficialmente consultada para que tome as devidas providências.

Evitar interferências com as propriedades, atividades e tráfego de veículos na vizinhança do local dos serviços e obras, programando adequadamente as atividades executivas;

A CONTRATADA ficará responsável por quaisquer danos que venha causar a terceiros ou ao patrimônio, reparando às suas custas os mesmos, durante ou após a execução dos serviços contratados.

A CONTRATADA deverá custear e exercer completa vigilância no canteiro de obras, sendo que a guarda de materiais, máquinas, equipamentos, ferramentas, utensílios e demais componentes necessários à execução da obra fica a cargo da CONTRATADA, sendo a mesma será responsável por qualquer sinistro que acarrete prejuízo material e/ou financeiro que possa ocorrer durante a execução dos serviços.

## 7 MATERIAIS

Todos os materiais serão fornecidos pela CONTRATADA.

Todos os materiais a empregar nas obras serão novos, comprovadamente de primeira qualidade e satisfarão rigorosamente às condições estipuladas nestas Especificações e Projetos.

A CONTRATADA só poderá usar qualquer material depois de submetê-lo, através de amostra, ao exame e aprovação da FISCALIZAÇÃO, a quem caberá impugnar o seu emprego, quando em desacordo com as Especificações.

Cada lote ou partida de material deverá, além de outras averiguações, ser comparado com a respectiva amostra, previamente aprovada.

Obriga-se a CONTRATADA a retirar do recinto das obras os materiais porventura impugnados pela FISCALIZAÇÃO, dentro de 72 horas, a contar da Ordem de Serviço atinente ao assunto, sendo expressamente proibido manter no recinto das obras quaisquer materiais que não satisfaçam a estas Especificações e Projetos.

## 8 SEGURANÇA E SAÚDE NO TRABALHO

Antes do início dos trabalhos, a **CONTRATADA** deverá elaborar e apresentar à **FISCALIZAÇÃO** o **Programa de Prevenção de Riscos Ambientais - PPRA**, em conformidade com a NR 9, visando à preservação da saúde e da integridade dos trabalhadores, através da antecipação, reconhecimento, avaliação e conseqüente controle da ocorrência de riscos ambientais existentes ou que venham a existir no ambiente de trabalho, tendo em consideração a proteção do meio ambiente e dos recursos naturais.

Caberá à CONTRATADA adotar todas as medidas relativas a Engenharia de Segurança, Higiene e Medicina do Trabalho, fornecendo às suas custas todos os

equipamentos de proteção individual (EPI) visando à prevenção de acidentes de qualquer natureza no decorrer da obra.

A CONTRATADA deverá implantar em torno dos locais onde os serviços estiverem sendo executados os elementos de sinalização e proteção atendendo as Normas Regulamentadoras – NR, relativas à engenharia de segurança e medicina do trabalho, às exigências de proteção contra incêndio e de primeiros socorros, de forma a resguardar de acidentes os trabalhadores e transeuntes, sem prejuízo dos serviços em andamento.

A CONTRATADA fornecerá aos funcionários todos os equipamentos de proteção individual exigidos pela NR 6 - Equipamentos de Proteção Individual (EPI), tais como: capacetes e óculos especiais de segurança, protetores faciais, luvas e mangas de proteção, botas de borracha e cintos de segurança, de conformidade com a natureza dos serviços e obras em execução. Também deverão ser fornecidos todos os Equipamentos de Proteção Coletiva (EPC).

A CONTRATADA manterá organizada, limpas e em bom estado de higiene as instalações do canteiro de serviço, especialmente as vias de circulação, passagens e escadarias, refeitórios e alojamentos, coletando e removendo regularmente as sobras de materiais, entulhos e detritos em geral.

A CONTRATADA deverá estocar e armazenar os materiais de forma a não prejudicar o trânsito de pessoas e a circulação de materiais, obstruindo portas e saídas de emergência e impedir o acesso de equipamentos de combate a incêndio.

A CONTRATADA manterá no canteiro de serviço equipamentos de proteção contra incêndio na forma das disposições em vigor.

Caberá à CONTRATADA comunicar à FISCALIZAÇÃO e, nos casos de acidentes fatais, à autoridade competente, da maneira mais detalhada possível, por escrito, todo tipo de acidente que ocorrer durante a execução dos serviços e obras, inclusive princípios de incêndio.

Cumprirá à CONTRATADA manter no canteiro de serviço medicamentos básicos e pessoais orientados para os primeiros socorros nos acidentes que ocorram durante a execução dos trabalhos, nos termos da NR 18.

Caberá à CONTRATADA manter vigias que controlem a entrada e saída de materiais, máquinas, equipamentos e pessoas, bem como manter a ordem e disciplina em todas as dependências do canteiro de serviço.

O CONTRATANTE realizará inspeções periódicas no canteiro de serviço, a fim de verificar o cumprimento das medidas de segurança adotadas nos trabalhos, o estado de conservação dos equipamentos de proteção individual e dos dispositivos de proteção de máquinas e ferramentas que ofereçam riscos aos trabalhadores, bem como a observância das demais condições estabelecidas pelas normas de segurança e saúde no trabalho.

## 9 SERVIÇOS PRELIMINARES

**Obra:** Identificar o nome da unidade objeto da proposta, além de identificar as peças do projeto básico que irá agregar ao memorial, bem como sinalizar a informação quanto elaborar procedimentos e rotinas para a execução destes trabalhos, a fim de assegurar o cumprimento do Cronograma físico-financeiro, a qualidade da execução, a racionalidade, economia e segurança, tanto dos usuários, como dos funcionários da empresa CONTRATADA.

**Obs:** Antes do início dos serviços a empresa executora deverá analisar e endossar os dados, diretrizes e exiguidade dos projetos, apontando com antecedência os pontos que eventualmente possam discordar, responsabilizando-se consequentemente por seus resultados, para todos os efeitos futuros.

**SERVIÇOS:** Informar no memorial as condições do aceito dos serviços contratados serviços contratados que serão executados rigorosamente de acordo com os projetos e especificações. Deixar descrito que qualquer execução de serviços que não constar do projeto sem autorização da fiscalização será vedado.

## 10 MOVIMENTO DE TERRA

Os serviços de escavação, compactação e reaterro deverão ser executados de acordo com as Normas Técnicas Brasileiras a fim de estabelecer as cotas de níveis e condições previstas em projeto para execução da obra. Todo o resíduo a ser retirado do canteiro de obras deve ter a destinação adequada de acordo com a legislação vigente e a Política Nacional de Resíduos Sólidos.

Normas Técnicas relacionadas:

\_NBR-7678/1983 “Segurança na Execução de obras e serviços;

\_NR 18 - CONDIÇÕES E MEIO AMBIENTE DE TRABALHO NA INDÚSTRIA DA CONSTRUÇÃO;

## 11 LOCAÇÃO DA OBRA

Deverá ser executada com cuidados especiais, comportando inicialmente a exata correspondência entre os projetos executivos.

## 12 FUNDAÇÃO E ESTRUTURAS

### 12.1 – Concreto Armado

Para fabricação do concreto deverão ser atendidas as condições estabelecidas na NBR 12654, NBR 12655, NBR 8953 e NBR 6118. O traço do concreto a ser utilizado devesse ter como base a resistência (fck) estabelecida no projeto estrutural.

A concretagem será iniciada após conferência da armadura. O concreto deverá ser vibrado de forma a preencher integralmente a forma, de maneira uniforme, não permitindo a formação de vazios e irregularidades na superfície, tais como bexigas etc.

### 12.2 – Forma

Em madeira agreste, perfeitamente alinhada, aprumada e escorada de formar a permitir secção uniforme das peças conforme definido no projeto estrutural.

As juntas das formas deverão ficar estanques não permitindo o vazamento de concreto.

As chapas deverão ser retiradas obedecendo sempre a ordem e os prazos mínimos estabelecidos na NBR6118 – Projeto e execução de obras de concreto.

### 12.3 – Armadura

Os ferros deverão ser estendidos, estirados e alinhados. Em seguida, serão cortados e dobrados a frio, obedecendo fielmente os desenhos do projeto estrutural. Não será permitida a utilização de barras com processo de oxidação iniciado.

A colocação nas formas deverá ser feita observando-se as espessuras de recobrimento recomendados, com utilização de afastadores.

**Normas Técnicas relacionadas:**

\_NBR6118 – *Projeto e execução de obras de concreto*;

\_NBR 12654- *Controle tecnológico dos materiais componentes do concreto*;

\_NBR 12655- *Concreto de Cimento Portland – Preparo, controle e recebimento*;

\_NBR 8953- *Concreto Para Fins Estruturais*;

## 13 PAREDES E PAINÉIS

Serão de vedação em blocos vazados de concreto com dimensões de (9x19x39)cm com espessura de 9cm com argamassa de assentamento com preparo em betoneira . O assentamento será iniciado pelos cantos principais ou pelas ligações com quaisquer outros componentes e elementos da edificação, como guia das juntas deverá ser utilizado o escantilhão.

Após o levantamento dos cantos, será utilizada uma linha entre eles, fiada por fiada, para que o prumo e a horizontalidade sejam garantidos, a partir de, aproximadamente 1,50m de altura, deverá ser providenciado um sistema de cavaletes com andaimes, para que o pedreiro possa trabalhar de forma adequada. As fiadas deverão ser individualmente niveladas e aprumadas, com a utilização do nível de bolha e prumo, todas as juntas deverão ser rebaixadas com a ponta da colher para que o emboço adira facilmente. A amarração das alvenarias deverá ser feita em todas as fiadas, de forma a se obter um perfeito engastamento. Os serviços serão medidos pela área de alvenaria executada em metros quadrados.

Serão realizados o muro em alvenaria com altura de h= 1,0 (um) metro e cerca com mourões de concreto, com altura de h=1,50 (um e meio) metros, espaçamento de 3,0 metros, cravados 0,50metros com 04 fios de arame de aço ovalado 15x17 cm.

## 14 REVESTIMENTOS

Ficam definidos para revestimentos/ acabamentos materiais padronizados, resistentes e de fácil aplicação. Antes da execução do revestimento, deve-se deixar transcorrer tempo suficiente para o assentamento da alvenaria (aproximadamente 7 dias) e constatar se as juntas estão completamente curadas. Em tempo de chuvas, o intervalo entre o término da alvenaria e o início do revestimento deve ser maior.

### 14.1 – Impermeabilização

Os serviços de impermeabilização terão primorosa execução por pessoal que ofereça garantia dos trabalhos a realizar, os quais deverão obedecer rigorosamente às normas e especificações a seguir: Para os fins da presente especificação ficam estabelecidos que, sob a designação de serviços de impermeabilização tem-se como objetivo realizar obra estanque, isto é, assegurar, mediante o emprego de materiais

impermeáveis e outras disposições, a perfeita proteção da construção contra penetração de água.

Desse modo, a impermeabilização dos materiais será apenas uma das condições fundamentais a serem satisfeitas: a construção será “estanque” quando constituída por materiais impermeáveis e que assim permaneçam, a despeito de pequenas fissuras ou restritas modificações estruturais da obra e contando que tais deformações sejam previsíveis e não resultantes de acidentes fortuitos ou de grandes deformações. Durante a realização dos serviços de impermeabilização, será estritamente vedada a passagem, no recinto dos trabalhos, a pessoas estranhas ou a operários não diretamente afeitos àqueles serviços.

A base deve estar limpa e seca, sem impregnação de produtos que prejudiquem a aderência, como desmoldantes, graxa, agentes de cura química, óleo, tintas, entre outros. Caso haja falhas ou fissuras na base, estas devem ser tratadas e corrigidas antes da regularização.

No rodapé, executar regularização com argamassa no traço 1:3 (cimento: areia média) arredondando os cantos e arestas com raio mínimo de 5 cm. Recomenda-se deixar uma área com altura mínima de 40 cm com relação à regularização do piso e 3 cm de profundidade para encaixe da impermeabilização. Para aumentar a aderência entre a base e a argamassa de regularização, utilizar o adesivo de alto desempenho para argamassas e chapiscos.

O produto é aplicado como pintura, com trincha ou vassoura de cerdas macias, em demãos, respeitando o consumo por m<sup>2</sup> para cada campo de aplicação, com intervalo mínimo de 8 horas entre cada demão, à temperatura de 25 °C. Nos rodapés, a impermeabilização deve subir 30 cm no encaixe previsto da regularização. Finalizada a impermeabilização, aguardar no mínimo 7 dias para a secagem do produto, conforme a temperatura, ventilação e umidade relativa no local e comprovar a estanqueidade do sistema em toda área impermeabilizada no período mínimo de 3 dias.

#### **14.2 – Chapisco**

Os revestimentos das alvenarias devem ser feitos com a aplicação de chapisco com argamassa de cimento e areia, no traço 1:3 e espessura de 5mm.

O procedimento de execução do chapisco deverá obedecer ao previsto na NBR 7200. Para sua aplicação, a base deverá estar limpa, livre de pó, graxas, óleos, e florescência, materiais soltos os quaisquer produtos que venham prejudicar a aderência, além disso, deverá ser realizada através de aspersão vigorosa da argamassa sobre toda área da base que se pretende revestir.

#### **14.3 – Massa Única**

A argamassa será constituída de cimento, areia fina e arenoso no Traço 1:7:3. O procedimento de execução de emboço deverá obedecer ao previsto na NBR-7200 e será iniciado somente após conclusão dos serviços a seguir indicados, obedecendo aos prazos mínimos:

- a) 24 horas após a aplicação chapisco

b)14 dias de idade das estruturas de concreto excluído o chapisco

A espessura máxima admitida será 20mm com o acabamento camurçado. A superfície deverá estar perfeitamente nivelada e aprumada.

**Normas Técnicas relacionadas:**

- \_ ABNT NBR 7170, Tijolo maciço cerâmico para alvenaria;
- \_ ABNT NBR 8041, Tijolo maciço para alvenaria – Forma e dimensões – Padronização;
- \_ ABNT NBR 8545, Execução de alvenaria sem função estrutural de tijolos e blocos cerâmicos – Procedimento;
- \_ABNT NBR 9574: Execução de impermeabilização;

#### **14.4 – Revestimento Cerâmico**

As áreas onde receberão revestimento cerâmico foram especificadas em projeto, onde serão assentados a altura de 1,80m, após a massa única, assentados nas paredes internas com argamassa e placas de dimensões de 33 x45cm

**Normas Técnicas relacionadas:**

- \_ ABNT NBR 7170, Tijolo maciço cerâmico para alvenaria;
- \_ ABNT NBR 8041, Tijolo maciço para alvenaria – Forma e dimensões – Padronização;
- \_ ABNT NBR 8545, Execução de alvenaria sem função estrutural de tijolos e blocos cerâmicos – Procedimento;
- \_ ABNT NBR 15270-1, Componentes cerâmicos - Parte 1: Blocos cerâmicos para alvenaria de vedação - Terminologia e requisitos;
- \_ABNT NBR 13755: Revestimento de paredes externas e fachadas com placas cerâmicas e com utilização de argamassa colante – Procedimento;
- \_ABNT NBR 9574: Execução de impermeabilização;

## **15 PINTURA PAREDES**

Deverá ser aplicada por profissionais especializados, em acordo com as recomendações (preparo da superfície, diluição e aplicação) estabelecidas pelo fabricante do material e obedecendo as Normas Técnicas da ABNT. Os materiais deverão ser de qualidade e preferencialmente das marcas Suvinil, Coral, Iquine, Sherwin Williams, Concremassa, Ibratin, Renner.

#### **15.1 – Massa Regularizadora**

Recomenda-se o enchimento dos rasgos feitos durante a execução das instalações, a limpeza da alvenaria, a remoção de eventuais saliências de argamassa das justas. As áreas a serem pintadas devem estar perfeitamente secas, a fim de evitar a formação de bolhas. O revestimento ideal deve ter três camadas: chapisco, emboço e reboco liso, antes da aplicação da massa corrida.

Deverá ser aplicado considerando o prazo de 30 dias de secagem e cura do reboco. Aplicar duas demãos de massa (acrílica ou pva) com desempenadeira de ação em camadas finas, e com intervalo de 5 horas.

### **15.2 – Tinta interior e exterior**

As paredes internas e externas receberão revestimento de pintura acrílica para fachadas sobre reboco desempenado fino e acabamento fosco. Toda superfície a ser pintada deverá estar perfeitamente regularizada, bem lixada e sem excesso de massa em qualquer ponto. A primeira demão deverá ser diluída com água na proporção de 35% e as demais com 15%.

### **15.3 – Esmalte Solúvel**

Os montantes do alambrado e as traves da quadra devem ser revestidos com 03 (três) demãos de pintura de esmalte sintético, com intervalo de no mínimo 12 (doze) horas. A primeira demão deverá ser diluída com solvente na proporção de 15% e as demais com 10%.

*Normas Técnicas relacionadas:*

*\_ABNT NBR 11702: Tintas para construção civil – Tintas para edificações não industriais – Classificação;*

*\_ABNT NBR 13245: Tintas para construção civil - Execução de pinturas em edificações não industriais - Preparação de superfície;*

## **16 PISOS**

### **16.1 – Contrapiso**

O contrapiso será em argamassa traço 1:4 (cimento e areia), com espessura de 3cm e 5cm, preparo manual, aplicados em áreas secas para receber posteriormente o piso.

### **16.2 – Piso Cerâmico**

O piso será revestido de acordo com a especificação em projeto, assentada com argamassa industrial adequada para o assentamento de cerâmica e espaçadores plástico em cruz de dimensão indicada pelo modelo de referência. Será utilizado rejuntamento cimentício, na cor cinza platina, conforme indicações do fabricante escolhido.

As peças cerâmicas serão assentadas com argamassa industrial adequada para o assentamento de cerâmica, sobre contrapiso. O encontro com os fechamentos verticais revestidos com cerâmica. Será utilizado rodapé do mesmo material com altura de 7 cm.

### **16.3 – Soleiras em granito**

As soleiras de granito devem ser instaladas inclinadas conforme o nível do acabamento do piso de ambos os lados, evitando degraus. A espessura usual do granito

acabado é 2cm, portanto, uma das faces da soleira deve ser polida, pois ficará aparente quando encontrar com o piso que estiver assentado no nível inferior.

## 17 ESQUADRIAS

### 17.1 – Janelas

As esquadrias (janelas) serão em vidro temperado e ter espessura de no mínimo 6 mm, fixadas na alvenaria, em vãos requadrados e nivelados com contramarco.

As esquadrias externas, conforme indicado em projeto, deverão apresentar vidro temperado com fator solar 0,69, o que confere maior conforto térmico aos ambientes de permanência prolongada. Todos os vidros que serão empregados nas obras não poderão apresentar bolhas, lentes, ondulações, ranhuras ou outros defeitos como beiradas lascadas, pontas salientes, cantos quebrados, corte de bisel nem folga excessiva com relação ao requadro de encaixe.

A colocação das peças deve garantir perfeito nivelamento, prumo e fixação, verificando se as alavancas ficam suficientemente afastadas das paredes para a ampla liberdade dos movimentos. Observar também os seguintes pontos: Para o chumbamento do contramarco, toda a superfície do perfil deve ser preenchida com argamassa de areia e cimento (traço em volume 3:1). Utilizar réguas de alumínio ou gabarito, amarrados nos perfis do contramarco, reforçando a peça para a execução do chumbamento. No momento da instalação do caixilho propriamente dito, deve haver vedação com mastique nos cantos inferiores, para impedir infiltração nestes pontos.

### 17.2 – Portas de Madeira

Deverá ser utilizada madeira de lei, sem nós ou fendas, não ardida, isenta de carunchos ou brocas. A madeira deve estar bem seca. As folhas de porta deverão ser executadas em madeira compensada de 35 mm, com enchimento sarrafeado, semi-ôca, revestidas com compensado de 3mm em ambas as faces.

Os marcos e alisares (largura 5cm) deverão ser fixados por intermédio de parafusos, sendo no mínimo 8 parafusos por marco.

As ferragens deverão ser de latão ou em liga de alumínio, cobre, magnésio e zinco, com partes de aço. O acabamento deverá ser cromado. As dobradiças devem suportar, com folga o peso das portas e o regime de trabalho que venham a ser submetidas. Os cilindros das fechaduras deverão ser do tipo monobloco. Para as portas externas, para obtenção de mais segurança, deverão ser utilizados cilindros reforçados. As portas internas poderão utilizar cilindros comuns.

Em todas as portas de madeira, em ambos os lados, será instalada chapa metálica (em alumínio) resistente a impactos, na largura da folha da porta, 0,40m de altura e 1mm de espessura, conforme projeto.

## 18 INSTALAÇÕES ELÉTRICAS E

# HIDROSSANITÁRIAS

## 18.1 – Instalações Elétricas

Todas as instalações serão executadas com esmero e bom acabamento, com todos os condutores e equipamentos cuidadosamente arrumados em posição e firmemente ligados às estruturas de suporte e aos respectivos acessórios, formando um conjunto mecânico e eletricamente satisfatório e de boa aparência. Todo equipamento será afixado firmemente no local em que deve ser instalado, prevendo-se meios de fixação ou suspensão condizentes com a natureza do equipamento considerado.

Os condutores deverão ser instalados de forma que os isente de esforços mecânicos incompatíveis com sua resistência ou com a do isolamento executado. Nas deflexões, os condutores serão curvados segundo raios iguais ou maiores do que os mínimos admitidos para o seu tipo. As emendas e derivações dos condutores deverão ser executadas de modo a assegurarem resistência mecânica adequada e contato elétrico perfeito, bem como a permanente interligação por meio de conectores apropriados. As emendas serão sempre efetuadas em caixas de passagens com dimensões apropriadas.

O isolamento das emendas e derivações deverá ter características, no mínimo, equivalentes às dos condutores usados. As caixas devem ser empregadas em todos os pontos de entrada e saída dos condutores na canalização, em todos os pontos de emendas ou derivações de condutores, e em todos os pontos de instalação de aparelhos e dispositivos. Será utilizada em todas as lâmpadas de LED.

## 18.2 – Instalações Hidrossanitárias

As instalações serão executadas rigorosamente de acordo com os projetos e com as normas da ABNT pertinentes. As canalizações serão assentes antes da execução de pisos e contrapisos. Para as furações, rasgos e aberturas necessárias em elementos estruturais devem ser tomados os cuidados necessários para que não venham sofrer esforços não previstos, decorrentes de recalques, e para que fique assegurada a possibilidade de dilatações e contrações. As canalizações de distribuição de água nunca serão inteiramente horizontais, devendo apresentar declividade mínima de 2% no sentido do escoamento. As tubulações, antes de eventual fechamento de rasgos ou do seu recobrimento por argamassa, devem ser lentamente cheias, para a eliminação do ar e, em seguida, submetidas à prova de pressão interna. De um modo geral, todas as instalações serão convenientemente verificadas pela fiscalização, quanto às suas perfeitas condições técnicas de execução e funcionamento.

Os tubos, de um modo geral, serão assentes com a bolsa voltada em sentido oposto ao do escoamento. O sistema de ventilação das instalações de esgoto, constituído por colunas de ventilação, tubos ventiladores e ramais de ventilação, em PVC rígido soldável, com diâmetro 75mm. As tubulações e conexões utilizadas no projeto deverão ser de 1ª qualidade, sendo instaladas de acordo com o prescrito pelo fabricante. Para o sistema de água fria será utilizado tubos de PVC soldável, diâmetro 25mm, incluindo conexões, corte, e fixação. Para o sistema de esgoto será de tubo de PVC rígido soldável com diâmetro de 100mm para o vaso sanitário, e de 40mm para lavatório, mictórios, ralos sinfonados.

Todos os aparelhos sanitários e respectivos pertences e acessórios serão de 1ª qualidade e deverão ser instalados com o maior esmero e restrita observância às recomendações do fabricante. O encanador deverá proceder à locação das louças de acordo com os pontos de tomada de água e esgoto. Nessa atividade, deverá ser garantido que nenhuma tubulação se conecte a peça de maneira forçada, visando

impedir futuros rompimentos e vazamentos. Após a locação deverá ser executada a fixação da peça. Todas as louças deverão ser fixadas, seja através de chumbeiro com argamassa com traço 1:3, seja com a utilização de parafusos com buchas. A seguir, deverá ser executado o rejuntamento entre a peça e a superfície à qual foi fixada com a utilização de cimento branco com ou sem a adição de corantes. Todos os aparelhos serão instalados de forma a permitir sua fácil limpeza e/ou substituição.

Os metais e acessórios deverão ser instalados após a remoção de todos os resíduos de argamassa, concreto e outros materiais que porventura estejam presentes nas roscas e conexões das tubulações as quais serão conectados os metais sanitários. Deverá ser procedida também uma verificação visual quanto a possíveis obstruções nas tubulações e remove-las quando for o caso.

Nas conexões de água, deverá ser utilizada a fita veda rosca. Sua aplicação deverá ser efetuada com um mínimo de duas voltas na conexão que possuir a rosca externa, sempre no mesmo sentido de giro para acoplamento.

Nas conexões de esgoto, deverá ser utilizado o anel de borracha, fornecido pelo fabricante da peça, visando a estanqueidade da ligação. Os lavatórios serão de louça, com coluna, na cor branca. As bacias sanitárias serão de louça com caixa acoplada, na cor branca, dotados de assentos e tampas de PVC na cor branca.

## 18.2 – Sistemas de Proteção Contra Incêndio

A classificação de risco para as edificações que compreendem os estabelecimentos de ensino é de risco leve, segundo a classificação de diversos Corpos de Bombeiros do país. São exigidos os seguintes sistemas:

Hidrantes: sistema de proteção compreendendo os reservatórios d'água, canalizações, bombas de incêndio e os equipamentos de hidrantes.

Sinalização de segurança: as sinalizações auxiliam as rotas de fuga, orientam e advertem os usuários da edificação.

Extintores de incêndio: para todas as áreas da edificação os extintores deverão atender a cada tipo de classe de fogo A, B e C. A locação e instalação dos extintores constam da planta baixa e dos detalhes do projeto.

Iluminação de emergência: o sistema adotado foi de blocos autônomos de LED, com autonomia de 2 horas, instalados nas paredes, conforme localização e detalhes indicados no projeto.

Alarme manual: Sistema adotado para acionamento sonoro em caso de incêndio

***Lembrete: Este projeto de incêndio deverá ser validado pelo Corpo de Bombeiros local. O Ente Federado deverá realizar as alterações necessárias até a aprovação***

**Normas Técnicas relacionadas:**

\_NBR 5410- Instalações elétricas de baixa tensão;

\_NBR - 10844 - Instalações prediais de águas pluviais;

\_NBR - 8160 - Sistemas prediais de esgoto sanitário - Projeto e Execução;

\_NBR - 5626 - Instalações prediais de água fria;

\_NBR- 7198 - Projeto e Execução de Instalações prediais de água quente;

\_NBR - 6493 - Emprego de cores para identificação de tubulações e cores;

## 19 LOUÇAS, METAIS E COMPLEMENTOS

Com vistas a facilitar a aquisição e futuras substituições das bacias sanitárias, cubas e lavatórios, o projeto adota todas as louças na cor branco gelo.

A fixação das bancadas de granito só poderá ser feita após a colagem das cubas (realizada pela marmoraria). Para a instalação das bancadas e prateleiras de granito, deve ser feito um rasgo no reboco, para o chumbamento dentro da parede.

## **20 COBERTURA**

### **20.1 – Telhado**

A telha utilizada será de acordo com a especificação do projeto. Não poderão ser utilizadas telhas que apresentem defeitos de fabricação como fissuras ou arestas imperfeitas, deverão ser impermeáveis, não podendo apresentar gotejamentos ou vazamentos quando umedecidas.

### **20.2 – Calhas, rufos e pingadeiras**

No plano horizontal, as telhas serão finalizadas com calhas em chapa de aço galvanizado, conforme planta de cobertura e detalhes indicados nos projetos. O encontro delas com elementos verticais, como platibandas de alvenaria e platibandas de placa cimentícia, receberão acabamento de rufos e contra rufos externos em chapa de aço galvanizado, conforme planta de cobertura. O objetivo das pingadeiras é proteger as superfícies verticais da platibanda da água da chuva.

As calhas deverão ser executadas antes da finalização do recobrimento das telhas. Deverão ser posicionadas conforme projeto de cobertura de tal forma que as bordas das telhas cubram uma parte de cada lado, ou um lado quando o caso, da calha.

O vazio deixado na parte superior da calha deverá ser o necessário para se efetuar a limpeza desta quando necessário evitando assim o entupimento dos pontos coletores. Após a execução das platibandas e devida impermeabilização, devem-se assentar as pingadeiras ao longo de toda sua superfície superior. A união entre as chapas deve estar devidamente calafetada, evitando, assim, a penetração de águas pelas junções. As pingadeiras deverão ser instaladas após as calhas e rufos.

As calhas deverão ser fixadas na estrutura metálica de modo firme e estável. As telhas deverão transpassar as calhas em pelo menos 10 cm, de maneira a garantir o recolhimento efetivo da água e evitar infiltrações.

Os rufos deverão recobrir as telhas e se estender verticalmente pela platibanda, conforme especificação e detalhamento de projeto. Quando for o caso estes deverão ser embutidos nas alvenarias. As pingadeiras deverão ser fixadas no topo da alvenaria das platibandas ou na estrutura metálica das passarelas, pátio e quadra de modo a cobrir também as placas cimentícias externas em 5cm.

### **20.3 – Forro**

O forro será em forro de gesso, com estrutura total para fixação do mesmo. Para a execução do forro, primeiramente é necessário demarcar na parede as referências de nível e de alinhamento das placas em relação à cota de piso pronto. Posteriormente, os pontos de fixação no teto e/ou na estrutura auxiliar de perfis metálicos são definidos e

demarcados, e se procede o nivelamento e fixação das placas. A fixação de pendurais na estrutura metálica é feita com o uso de prendedores ou solda.

**Normas Técnicas relacionadas:**

*ABNT NBR 10844: Instalações prediais de águas pluviais - Procedimento;*

*ABNT NBR 14331: Alumínio e suas ligas - Telhas e acessórios - Requisitos, projeto e instalação.*

## 21 LIMPEZA FINAL DA OBRA

Os serviços de limpeza geral deverão satisfazer aos seguintes requisitos: Será removido todo o entulho do terreno, sendo cuidadosamente limpos e varridos os acessos. Todas as cantarias, alvenarias de pedra, pavimentações, revestimentos, cimentados, ladrilhos, pedras, azulejos, vidros, aparelhos sanitários etc., serão limpos abundante e cuidadosamente lavados, de modo a não serem danificadas outras partes da obra por estes serviços de limpeza. A lavagem de granitos será procedida com sabão neutro, perfeitamente isento de álcalis cáusticos. As pavimentações ou revestimentos de pedra, destinados a polimento e lustração, serão polidos em definitivo. As superfícies de madeira serão, quando for o caso, lustradas, envernizadas ou enceradas em definitivo. Haverá particular cuidado em se remover quaisquer detritos ou salpicos de argamassa endurecida nas superfícies das cantarias, das alvenarias de pedra, dos azulejos e de outros materiais. Todas as manchas e salpicos de tinta serão cuidadosamente removidos, dando-se especial atenção à perfeita execução dessa limpeza nos vidros e ferragens das esquadrias. Manter limpeza permanente da obra, com caçamba estacionária. A obra deverá ser entregue limpa em perfeito estado de conservação e limpeza. Deverão apresentar perfeito funcionamento, todas as instalações elétricas, etc. Todo o entulho deverá ser removido do terreno. Deverão ser lavados, convenientemente, todos os pisos, devendo ser removido qualquer vestígio de tintas, manchas e argamassa.

**Normas Técnicas relacionadas:**

*\_NBR-7678/1983 “Segurança na Execução de obras e serviços;*

Responsável Técnico:

Documento assinado digitalmente  
 EDUARDA CAROLINE ALVIM DE ANDRADE  
Data: 15/12/2025 10:15:28-0300  
Verifique em <https://validar.iti.gov.br>

---

**Eduarda Caroline Duarte Alvim**  
Engenheira Civil  
CREA-BA: 051551107-2



Obra  
CONTRATAÇÃO DE EMPRESA DE ENGENHARIA PARA CONSTRUÇÃO DE  
VESTIÁRIOS, SANITÁRIOS E ALAMBRADO DO ESTÁDIO 13 DE MAIO

Bancos  
SINAPI - 09/2025 - Bahia  
SBC - 10/2025 - Bahia  
ORSE - 08/2025 - Sergipe

B.D.I.  
24,79%

Encargos Sociais  
Desonerado: embutido nos  
preços unitário dos insumos de  
mão de obra, de acordo com as  
bases.

Orçamento Sintético

Item	Código	Banco	Descrição	Und	Quant.	Valor Unit	Valor Unit com BDI	Total	Peso (%)
<b>1</b>			<b>SERVIÇOS PRELIMINARES</b>					<b>R\$ 2.319,30</b>	<b>0,28 %</b>
1.1	103689	SINAPI	FORNECIMENTO E INSTALAÇÃO DE PLACA DE OBRA COM CHAPA GALVANIZADA E ESTRUTURA DE MADEIRA. AF_03/2022_PS	m²	4,5	R\$ 413,02	R\$ 515,40	R\$ 2.319,30	0,28 %
<b>2</b>			<b>ILUMINAÇÃO ESTÁDIO</b>					<b>R\$ 22.258,69</b>	<b>2,69 %</b>
2.1	12577	ORSE	Refletor Slim LED 150W de potência, branco Frio, 6500k, Autovolt, marca G-light ou similar - Rev 01	un	18	R\$ 477,18	R\$ 595,47	R\$ 10.718,46	1,29 %
2.2	9425	ORSE	Caixa de passagem para eletricidade em alumínio, dim: 50 x 50 x 15 cm	un	6	R\$ 126,08	R\$ 157,33	R\$ 943,98	0,11 %
2.3	101946	SINAPI	QUADRO DE MEDIÇÃO GERAL DE ENERGIA PARA 1 MEDIDOR DE SOBREPOR - FORNECIMENTO E INSTALAÇÃO. AF_07/2025	UN	1	R\$ 103,38	R\$ 129,00	R\$ 129,00	0,02 %
2.4	3766	ORSE	Fornecimento e instalação de haste de aterramento 5/8"x3,00m com conector	un	1	R\$ 132,75	R\$ 165,65	R\$ 165,65	0,02 %
2.5	93658	SINAPI	DISJUNTOR MONOPOLAR TIPO DIN, CORRENTE NOMINAL DE 40A - FORNECIMENTO E INSTALAÇÃO. AF_07/2025	UN	1	R\$ 20,97	R\$ 26,16	R\$ 26,16	0,00 %
2.6	93653	SINAPI	DISJUNTOR MONOPOLAR TIPO DIN, CORRENTE NOMINAL DE 10A - FORNECIMENTO E INSTALAÇÃO. AF_07/2025	UN	8	R\$ 11,25	R\$ 14,03	R\$ 112,24	0,01 %
2.7	91873	SINAPI	ELETRODUTO RÍGIDO ROSCÁVEL, PVC, DN 40 MM (1 1/4"), PARA CIRCUITOS TERMINAIS, INSTALADO EM PAREDE - FORNECIMENTO E INSTALAÇÃO. AF_03/2023	M	200	R\$ 21,22	R\$ 26,48	R\$ 5.296,00	0,64 %
2.8	91926	SINAPI	CABO DE COBRE FLEXÍVEL ISOLADO, 2,5 MM², ANTI-CHAMA 450/750 V, PARA CIRCUITOS TERMINAIS - FORNECIMENTO E INSTALAÇÃO. AF_03/2023	M	600	R\$ 4,59	R\$ 5,72	R\$ 3.432,00	0,41 %
2.9	92982	SINAPI	CABO DE COBRE FLEXÍVEL ISOLADO, 16 MM², ANTI-CHAMA 0,6/1,0 KV, PARA DISTRIBUIÇÃO - FORNECIMENTO E INSTALAÇÃO. AF_10/2020	M	65	R\$ 17,70	R\$ 22,08	R\$ 1.435,20	0,17 %
<b>3</b>			<b>ALAMBRADO E FECHAMENTO</b>					<b>R\$ 142.606,94</b>	<b>17,20 %</b>
3.1	89480	SINAPI	ALVENARIA DE BLOCOS DE CONCRETO ESTRUTURAL 14X19X29 CM (ESPESSURA 14 CM), FBK = 14 MPA, UTILIZANDO COLHER DE PEDREIRO. AF_10/2022	m²	116,45	R\$ 146,52	R\$ 182,84	R\$ 21.291,71	2,57 %
3.2	87878	SINAPI	CHAPISCO APLICADO EM ALVENARIAS E ESTRUTURAS DE CONCRETO INTERNAS, COM COLHER DE PEDREIRO. ARGAMASSA TRAÇO 1:3 COM PREPARO MANUAL. AF_10/2022	m²	166,35	R\$ 5,40	R\$ 6,73	R\$ 1.119,53	0,14 %
3.3	7602	ORSE	Reboco ou emboço interno, de parede, com argamassa traço 16 - 1:2:10 (cimento/cal/ areia), espessura 3,0 cm	m²	166,35	R\$ 40,57	R\$ 50,62	R\$ 8.420,63	1,02 %
3.4	13476	ORSE	Pintura para exteriores, sobre paredes, com lixamento, aplicação de 01 demão de líquido selador acrílico e 01 demão de textura riscada em cores diversas, com uso de desempenadeira	m²	166,35	R\$ 59,96	R\$ 74,82	R\$ 12.446,30	1,50 %
3.5	102363	SINAPI	ALAMBRADO PARA QUADRA POLIESPORTIVA, ESTRUTURADO POR TUBOS DE AÇO GALVANIZADO, (MONTANTES COM DIÂMETRO 2", TRAVESSAS E ESCORAS COM DIÂMETRO 1 1/2"), COM TELA DE ARAME GALVANIZADO, FIO 12 BWG E MALHA QUADRADA 5X5CM (EXCETO MURETA). AF_03/2021	m²	415,88	R\$ 191,40	R\$ 238,84	R\$ 99.328,77	11,98 %
<b>4</b>			<b>CAMPO FUTEBOL</b>					<b>R\$ 29.133,85</b>	<b>3,51 %</b>
4.1	2431	ORSE	Trave para futebol de campo	par	1	R\$ 3.646,31	R\$ 4.550,23	R\$ 4.550,23	0,55 %
4.2	006	Próprio	Bancos de reserva com cobert. em chapa metálica com 11 assentos concha, estrut. em matalon, solda MIG/MAG, assento em plástico, estrut. resistente ao tempo e a impactos.	un	2	R\$ 9.850,00	R\$ 12.291,81	R\$ 24.583,62	2,97 %
<b>5</b>			<b>VESTIÁRIOS</b>					<b>R\$ 527.591,78</b>	<b>63,65 %</b>
<b>5.1</b>			<b>INFRAESTRUTURA</b>					<b>R\$ 50.386,73</b>	<b>6,08 %</b>
5.1.1	99059	SINAPI	LOCAÇÃO CONVENCIONAL DE OBRA, UTILIZANDO GABARITO DE TÁBUAS CORRIDAS PONTALETADAS A CADA 2,00M - 2 UTILIZAÇÕES. AF_03/2024	M	66,34	R\$ 67,01	R\$ 83,62	R\$ 5.547,35	0,67 %
5.1.2	93358	SINAPI	ESCAVAÇÃO MANUAL DE VALA. AF_09/2024	m³	12,45	R\$ 89,87	R\$ 112,14	R\$ 1.396,14	0,17 %
5.1.3	96617	SINAPI	LASTRO DE CONCRETO MAGRO, APLICADO EM BLOCOS DE COROAMENTO OU SAPATAS, ESPESSURA DE 3 CM. AF_01/2024	m²	20,76	R\$ 22,71	R\$ 28,33	R\$ 588,13	0,07 %
5.1.4	96542	SINAPI	FABRICAÇÃO, MONTAGEM E DESMONTAGEM DE FÓRMA PARA VIGA BALDRAME, EM CHAPA DE MADEIRA COMPENSADA RESINADA, E=17 MM, 4 UTILIZAÇÕES. AF_01/2024	m²	83,02	R\$ 100,78	R\$ 125,76	R\$ 10.440,59	1,26 %
5.1.5	96546	SINAPI	ARMAÇÃO DE BLOCO UTILIZANDO AÇO CA-50 DE 10 MM - MONTAGEM. AF_01/2024	KG	200	R\$ 13,24	R\$ 16,52	R\$ 3.304,00	0,40 %
5.1.6	96545	SINAPI	ARMAÇÃO DE BLOCO UTILIZANDO AÇO CA-50 DE 8 MM - MONTAGEM. AF_01/2024	KG	100	R\$ 15,34	R\$ 19,14	R\$ 1.914,00	0,23 %
5.1.7	104111	SINAPI	ARMAÇÃO DE PILAR OU VIGA DE ESTRUTURA DE CONCRETO ARMADO EMBUTIDA EM ALVENARIA DE VEDAÇÃO UTILIZANDO AÇO CA-60 DE 5,0 MM - MONTAGEM. AF_06/2022	KG	188	R\$ 20,53	R\$ 25,61	R\$ 4.814,68	0,58 %
5.1.8	96544	SINAPI	ARMAÇÃO DE BLOCO UTILIZANDO AÇO CA-50 DE 6,3 MM - MONTAGEM. AF_01/2024	KG	85	R\$ 17,39	R\$ 21,70	R\$ 1.844,50	0,22 %
5.1.9	96558	SINAPI	CONCRETAGEM DE SAPATA, FCK 30 MPA, COM USO DE BOMBA - LANÇAMENTO, ADENSAMENTO E ACABAMENTO. AF_01/2024	m³	7,2	R\$ 870,26	R\$ 1.085,99	R\$ 7.819,12	0,94 %
5.1.10	96557	SINAPI	CONCRETAGEM DE BLOCO DE COROAMENTO OU VIGA BALDRAME, FCK 30 MPA, COM USO DE BOMBA - LANÇAMENTO, ADENSAMENTO E ACABAMENTO. AF_01/2024	m³	6,65	R\$ 833,87	R\$ 1.040,58	R\$ 6.919,85	0,83 %
5.1.11	98557	SINAPI	IMPERMEABILIZAÇÃO DE SUPERFÍCIE COM EMULSÃO ASFÁLTICA, 2 DEMÓS. AF_09/2023	m²	97,55	R\$ 47,64	R\$ 59,44	R\$ 5.798,37	0,70 %
<b>5.2</b>			<b>SUPERESTRUTURA</b>					<b>R\$ 75.536,40</b>	<b>9,11 %</b>
5.2.1	7393	ORSE	Laje pré-fabricada treliçada para piso ou cobertura, intereixo 38cm, h=12cm, el. enchimento em EPS h=8cm, inclusive escoramento em madeira e capeamento 4cm. (BANCOS)	m²	11,44	R\$ 160,89	R\$ 200,77	R\$ 2.296,80	0,28 %
5.2.2	92413	SINAPI	MONTAGEM E DESMONTAGEM DE FÓRMA DE PILARES RETANGULARES E ESTRUTURAS SIMILARES, PÉ-DIREITO SIMPLES, EM MADEIRA SERRADA, 4 UTILIZAÇÕES. AF_09/2020	m²	96	R\$ 113,66	R\$ 141,83	R\$ 13.615,68	1,64 %
5.2.3	92452	SINAPI	MONTAGEM E DESMONTAGEM DE FÓRMA DE VIGA, ESCORAMENTO METÁLICO, PÉ-DIREITO SIMPLES, EM CHAPA DE MADEIRA RESINADA, 2 UTILIZAÇÕES. AF_09/2020	m²	127,45	R\$ 184,12	R\$ 229,76	R\$ 29.282,91	3,53 %
5.2.4	92760	SINAPI	ARMAÇÃO DE PILAR OU VIGA DE ESTRUTURA CONVENCIONAL DE CONCRETO ARMADO UTILIZANDO AÇO CA-50 DE 6,3 MM - MONTAGEM. AF_06/2022	KG	250	R\$ 12,38	R\$ 15,44	R\$ 3.860,00	0,47 %
5.2.5	92761	SINAPI	ARMAÇÃO DE PILAR OU VIGA DE ESTRUTURA CONVENCIONAL DE CONCRETO ARMADO UTILIZANDO AÇO CA-50 DE 8,0 MM - MONTAGEM. AF_06/2022	KG	180	R\$ 11,37	R\$ 14,18	R\$ 2.552,40	0,31 %
5.2.6	92762	SINAPI	ARMAÇÃO DE PILAR OU VIGA DE ESTRUTURA CONVENCIONAL DE CONCRETO ARMADO UTILIZANDO AÇO CA-50 DE 10,0 MM - MONTAGEM. AF_06/2022	KG	288	R\$ 10,01	R\$ 12,49	R\$ 3.597,12	0,43 %
5.2.7	92759	SINAPI	ARMAÇÃO DE PILAR OU VIGA DE ESTRUTURA CONVENCIONAL DE CONCRETO ARMADO UTILIZANDO AÇO CA-60 DE 5,0 MM - MONTAGEM. AF_06/2022	KG	266	R\$ 13,53	R\$ 16,88	R\$ 4.490,08	0,54 %
5.2.8	103672	SINAPI	CONCRETAGEM DE PILARES, FCK = 25 MPA, COM USO DE BOMBA - LANÇAMENTO, ADENSAMENTO E ACABAMENTO. AF_02/2022_PS	m³	6,72	R\$ 750,91	R\$ 937,06	R\$ 6.297,04	0,76 %
5.2.9	103674	SINAPI	CONCRETAGEM DE VIGAS E LAJES, FCK=25 MPA, PARA LAJES PREMOLDADAS COM USO DE BOMBA - LANÇAMENTO, ADENSAMENTO E ACABAMENTO. AF_02/2022_PS	m³	9,88	R\$ 774,13	R\$ 966,03	R\$ 9.544,37	1,15 %
<b>5.3</b>			<b>ALVENARIA DE VEDAÇÃO</b>					<b>R\$ 79.067,87</b>	<b>9,54 %</b>
5.3.1	103357	SINAPI	ALVENARIA DE VEDAÇÃO DE BLOCOS CERÂMICOS FURADOS NA HORIZONTAL DE 9X19X29 CM (ESPESSURA 9 CM) E ARGAMASSA DE ASSENTAMENTO COM PREPARO MANUAL. AF_12/2021	m²	450,22	R\$ 66,11	R\$ 82,49	R\$ 37.138,64	4,48 %
5.3.2	4458	ORSE	Divisória em granito cinza andorinha para micrômetros, polido, e=2cm, inclusive fixação - Rev 02	m²	33,5	R\$ 718,25	R\$ 896,30	R\$ 30.026,05	3,62 %
5.3.3	93191	SINAPI	VERGA MOLDADA IN LOCO COM UTILIZAÇÃO DE BLOCOS CANALETA, ESPESSURA DE 20" CM. AF_03/2024	M	26,08	R\$ 70,65	R\$ 88,16	R\$ 2.299,21	0,28 %

5.3.4	93199	SINAPI	CONTRAVERGA MOLDADA IN LOCO COM UTILIZAÇÃO DE BLOCOS CANALETA, ESPESSURA DE 20" CM. AF_03/2024	M	16,6	R\$ 51,02	R\$ 63,66	R\$ 1.056,75	0,13 %
5.3.5	170	ORSE	Cobogó de cimento, tipo "escama", dim: 40 x 40cm	m²	27,88	R\$ 178,19	R\$ 222,36	R\$ 6.199,39	0,75 %
5.3.6	89472	SINAPI	ALVENARIA DE BLOCOS DE CONCRETO ESTRUTURAL 14X19X39 CM (ESPESSURA 14 CM), FBK = 14 MPA, UTILIZANDO COLHER DE PEDREIRO. AF_10/2022 (ALVENARIA H=50 CM, PISO CIMENTADO EXTERNO)	m²	17,1	R\$ 110,03	R\$ 137,30	R\$ 2.347,83	0,28 %
5.4			<b>ESQUADRIAS</b>					<b>R\$ 39.602,38</b>	<b>4,78 %</b>
5.4.1			<b>PORTAS</b>					<b>R\$ 16.710,92</b>	<b>2,02 %</b>
5.4.1.1	90791	SINAPI	KIT DE PORTA-PRONTA DE MADEIRA EM ACABAMENTO MELAMÍNICO BRANCO, FOLHA PESADA OU SUPERPESADA, 80X210CM, FIXAÇÃO COM PREENCHIMENTO PARCIAL DE ESPUMA EXPANSIVA - FORNECIMENTO E INSTALAÇÃO. AF_12/2019	UN	2	R\$ 1.012,40	R\$ 1.263,37	R\$ 2.526,74	0,30 %
5.4.1.2	90789	SINAPI	KIT DE PORTA-PRONTA DE MADEIRA EM ACABAMENTO MELAMÍNICO BRANCO, FOLHA LEVE OU MÉDIA, 70X210CM, EXCLUSIVE FECHADURA, FIXAÇÃO COM PREENCHIMENTO PARCIAL DE ESPUMA EXPANSIVA - FORNECIMENTO E INSTALAÇÃO. AF_12/2019	UN	2	R\$ 837,17	R\$ 1.044,70	R\$ 2.089,40	0,26 %
5.4.1.3	91341	SINAPI	PORTA EM ALUMÍNIO DE ABRIR TIPO VENEZIANA COM GUARNIÇÃO, FIXAÇÃO COM PARAFUSOS - FORNECIMENTO E INSTALAÇÃO. AF_12/2019	m²	20,09	R\$ 482,44	R\$ 602,03	R\$ 12.094,78	1,46 %
5.4.2			<b>JANELAS</b>					<b>R\$ 4.819,37</b>	<b>0,58 %</b>
5.4.2.1	1884	ORSE	Vidro temperado 8 mm, liso, transparente, com ferragens - Rev 04_10/2021	m²	9,86	R\$ 391,69	R\$ 488,78	R\$ 4.819,37	0,58 %
5.4.3			<b>GUARDA-CORPO</b>					<b>R\$ 18.072,09</b>	<b>2,18 %</b>
5.4.3.1	99841	SINAPI	GUARDA-CORPO PANORÂMICO COM PERFIS DE ALUMÍNIO E VIDRO LAMINADO 8 MM, FIXADO COM CHUMBADOR MECÂNICO. AF_04/2019_PS	M	9,6	R\$ 1.508,55	R\$ 1.882,51	R\$ 18.072,09	2,18 %
5.5			<b>REVESTIMENTO INTERNO E EXTERNO</b>					<b>R\$ 99.701,42</b>	<b>12,03 %</b>
5.5.1	87878	SINAPI	CHAPISCO APLICADO EM ALVENARIAS E ESTRUTURAS DE CONCRETO INTERNAS, COM COLHER DE PEDREIRO. ARGAMASSA TRAÇO 1:3 COM PREPARO MANUAL. AF_10/2022	m²	900,44	R\$ 5,40	R\$ 6,73	R\$ 6.059,96	0,73 %
5.5.2	87777	SINAPI	EMBOÇO OU MASSA ÚNICA EM ARGAMASSA TRAÇO 1:2:8, PREPARO MANUAL, APLICADA MANUALMENTE EM PANOS DE FACHADA COM PRESENÇA DE VÃOS, ESPESSURA DE 25 MM. AF_08/2022	m²	900,44	R\$ 65,28	R\$ 81,46	R\$ 73.349,84	8,85 %
5.5.3	87275	SINAPI	REVESTIMENTO CERÂMICO PARA PAREDES INTERNAS COM PLACAS TIPO ESMALTADA DE DIMENSÕES 33X45 CM APLICADAS A MEIA ALTURA DAS PAREDES. AF_02/2023_PE	m²	208,98	R\$ 68,65	R\$ 85,66	R\$ 17.901,22	2,16 %
5.5.4	101968	SINAPI	PEITORIL LINEAR EM GRANITO OU MÁRMORE, L = 15CM, ASSENTADO COM ARGAMASSA 1:6 COM ADITIVO. AF_11/2020	M	16,6	R\$ 115,40	R\$ 144,00	R\$ 2.390,40	0,29 %
5.6			<b>COBERTURA E FORRO</b>					<b>R\$ 45.068,65</b>	<b>5,44 %</b>
5.6.1	92542	SINAPI	TRAMA DE MADEIRA COMPOSTA POR RIPAS, CAIBROS E TERÇAS PARA TELHADOS DE MAIS QUE 2 ÁGUAS PARA TELHA CERÂMICA CAPA-CANAL, INCLUSO TRANSPORTE VERTICAL. AF_07/2019	m²	125,95	R\$ 104,87	R\$ 130,86	R\$ 16.481,81	1,99 %
5.6.2	94213	SINAPI	TELHAMENTO COM TELHA DE AÇO/ALUMÍNIO E = 0,5 MM, COM ATÉ 2 ÁGUAS, INCLUSO IÇAMENTO. AF_07/2019	m²	125,95	R\$ 62,35	R\$ 77,80	R\$ 9.798,91	1,18 %
5.6.3	94227	SINAPI	CALHA EM CHAPA DE AÇO GALVANIZADO NÚMERO 24, DESENVOLVIMENTO DE 33 CM, INCLUSO TRANSPORTE VERTICAL. AF_07/2019	M	23,15	R\$ 61,07	R\$ 76,20	R\$ 1.764,03	0,21 %
5.6.4	94231	SINAPI	RUFO EM CHAPA DE AÇO GALVANIZADO NÚMERO 24, CORTE DE 25 CM, INCLUSO TRANSPORTE VERTICAL. AF_07/2019	M	52,1	R\$ 49,53	R\$ 61,80	R\$ 3.219,78	0,39 %
5.6.5	101979	SINAPI	CHAPIM (RUFO CAPA) EM AÇO GALVANIZADO, CORTE 33. AF_11/2020	M	81,7	R\$ 41,72	R\$ 52,06	R\$ 4.253,30	0,51 %
5.6.6	73986/001	SINAPI	FORRO DE GESSO EM PLACAS 60X60CM, ESPESSURA 1,2CM, INCLUSIVE FIXAÇÃO COM ARAME	m²	138,87	R\$ 43,50	R\$ 54,28	R\$ 7.537,86	0,91 %
5.6.7	98548	SINAPI	IMPERMEABILIZAÇÃO DE SUPERFÍCIE COM MANTA ASFÁLTICA COLADA COM ASFALTO DERRETIDO, UMA CAMADA, E=4MM. AF_09/2023	m²	9,9	R\$ 162,94	R\$ 203,33	R\$ 2.012,96	0,24 %
5.7			<b>SISTEMA DE PISOS</b>					<b>R\$ 40.049,84</b>	<b>4,83 %</b>
5.7.1	95241	SINAPI	LASTRO DE CONCRETO MAGRO, APLICADO EM PISOS, LAJES SOBRE SOLO OU RADIER, ESPESSURA DE 5 CM. AF_01/2024	m²	138,87	R\$ 42,10	R\$ 52,53	R\$ 7.294,84	0,88 %
5.7.2	87737	SINAPI	CONTRAPISO EM ARGAMASSA TRAÇO 1:4 (CIMENTO E AREIA), PREPARO MANUAL, APLICADO EM ÁREAS MOLHADAS SOBRE LAJE, ADERIDO, ACABAMENTO NÃO REFORÇADO, ESPESSURA 2CM. AF_07/2021	m²	188,06	R\$ 51,80	R\$ 64,64	R\$ 12.156,19	1,47 %
5.7.3	87257	SINAPI	REVESTIMENTO CERÂMICO PARA PISO COM PLACAS TIPO ESMALTADA DE DIMENSÕES 60X60 CM APLICADA EM AMBIENTES DE ÁREA MAIOR QUE 10 M2. AF_02/2023_PE	m²	188,06	R\$ 54,65	R\$ 68,19	R\$ 12.823,81	1,55 %
5.7.4	88650	SINAPI	RODAPÉ CERÂMICO DE 7CM DE ALTURA COM PLACAS TIPO ESMALTADA DE DIMENSÕES 60X60CM. AF_02/2023 (SALA CONVIDADOS, IMPRESSA, CIRCULAÇÃO, ADM)	M	65,25	R\$ 10,37	R\$ 12,94	R\$ 844,33	0,10 %
5.7.5	98689	SINAPI	SOLEIRA EM GRANITO, LARGURA 15 CM, ESPESSURA 2,0 CM. AF_09/2020	M	5,28	R\$ 92,60	R\$ 115,55	R\$ 610,10	0,07 %
5.7.6	73923/002	SINAPI	PISO CIMENTADO TRACO 1:4 (CIMENTO E AREIA), COM ACABAMENTO RUSTICO ESPESSURA 3CM, PREPARO MANUAL	m²	31,2	R\$ 90,51	R\$ 112,94	R\$ 3.523,72	0,43 %
5.7.7	87737	SINAPI	CONTRAPISO EM ARGAMASSA TRAÇO 1:4 (CIMENTO E AREIA), PREPARO MANUAL, APLICADO EM ÁREAS MOLHADAS SOBRE LAJE, ADERIDO, ACABAMENTO NÃO REFORÇADO, ESPESSURA 2CM. AF_07/2021	m²	31,2	R\$ 51,80	R\$ 64,64	R\$ 2.016,76	0,24 %
5.7.8	87257	SINAPI	REVESTIMENTO CERÂMICO PARA PISO COM PLACAS TIPO ESMALTADA DE DIMENSÕES 60X60 CM APLICADA EM AMBIENTES DE ÁREA MAIOR QUE 10 M2. AF_02/2023_PE (BANCOS DE CONCRETO)	m²	11,44	R\$ 54,65	R\$ 68,19	R\$ 780,09	0,09 %
5.8			<b>PINTURAS E ACABAMENTOS</b>					<b>R\$ 40.031,07</b>	<b>4,83 %</b>
5.8.1	88497	SINAPI	EMASSAMENTO COM MASSA LÁTEX, APLICAÇÃO EM PAREDE, DUAS DEMÃOS, LIXAMENTO MANUAL. AF_04/2023 (PAREDES INTERNAS)	m²	259,18	R\$ 18,41	R\$ 22,97	R\$ 5.953,36	0,72 %
5.8.2	88496	SINAPI	EMASSAMENTO COM MASSA LÁTEX, APLICAÇÃO EM TETO, DUAS DEMÃOS, LIXAMENTO MANUAL. AF_04/2023	m²	138,87	R\$ 33,70	R\$ 42,05	R\$ 5.839,48	0,70 %
5.8.3	88489	SINAPI	PINTURA LÁTEX ACRÍLICA PREMIUM, APLICAÇÃO MANUAL EM PAREDES, DUAS DEMÃOS. AF_04/2023	m²	259,18	R\$ 13,90	R\$ 17,34	R\$ 4.494,18	0,54 %
5.8.4	88489	SINAPI	PINTURA LÁTEX ACRÍLICA PREMIUM, APLICAÇÃO MANUAL EM PAREDES, DUAS DEMÃOS. AF_04/2023	m²	138,87	R\$ 13,90	R\$ 17,34	R\$ 2.408,00	0,29 %
5.8.5	2293	ORSE	Pintura para exteriores, sobre paredes, com lixamento, aplicação de 01 demão de líquido selador acrílico, 01 demão de textura acrílica branca e 02 demãos de tinta pva latex convencional para exteriores	m²	371,4	R\$ 41,39	R\$ 51,65	R\$ 19.182,81	2,31 %
5.8.6	74245/001	SINAPI	PINTURA ACRÍLICA EM PISO CIMENTADO DUAS DEMÃOS	m²	31,2	R\$ 20,75	R\$ 25,89	R\$ 807,76	0,10 %
5.8.7	2288	ORSE	Pintura de acabamento com aplicação de 02 demãos de tinta acrílica convencional (COBOGÓ)	m²	55,76	R\$ 19,34	R\$ 24,13	R\$ 1.345,48	0,16 %
5.9			<b>BANCADAS, LOUÇAS E METAIS</b>					<b>R\$ 17.792,25</b>	<b>2,15 %</b>
5.9.1	10759	ORSE	Bancada em granito cinza andorinha, e=2cm	m²	1,4	R\$ 555,87	R\$ 693,67	R\$ 971,13	0,12 %
5.9.2	86904	SINAPI	LAVATÓRIO LOUÇA BRANCA SUSPENSO, 29,5 X 39CM OU EQUIVALENTE, PADRÃO POPULAR - FORNECIMENTO E INSTALAÇÃO. AF_01/2020	UN	4	R\$ 161,23	R\$ 201,19	R\$ 804,76	0,10 %
5.9.3	86915	SINAPI	TORNEIRA CROMADA DE MESA, 1/2" OU 3/4", PARA LAVATÓRIO, PADRÃO MÉDIO - FORNECIMENTO E INSTALAÇÃO. AF_01/2020	UN	10	R\$ 155,40	R\$ 193,92	R\$ 1.939,20	0,23 %
5.9.4	86937	SINAPI	CUBA DE EMBUTIR OVAL EM LOUÇA BRANCA, 35 X 50CM OU EQUIVALENTE, INCLUSO VÁLVULA EM METAL CROMADO E SIFÃO FLEXÍVEL EM PVC - FORNECIMENTO E INSTALAÇÃO. AF_01/2020	UN	6	R\$ 228,50	R\$ 285,14	R\$ 1.710,84	0,21 %
5.9.5	86888	SINAPI	VASO SANITÁRIO SIFONADO COM CAIXA ACOPLADA LOUÇA BRANCA - FORNECIMENTO E INSTALAÇÃO. AF_01/2020	UN	10	R\$ 532,11	R\$ 664,02	R\$ 6.640,20	0,80 %
5.9.6	9535	SINAPI	CHUVEIRO ELÉTRICO COMUM CORPO PLÁSTICO TIPO DUCHA, FORNECIMENTO E INSTALAÇÃO	UN	9	R\$ 120,97	R\$ 150,95	R\$ 1.358,55	0,16 %
5.9.7	74234/001	SINAPI	MICTÓRIO SIFONADO DE LOUÇA BRANCA COM PERTENCES, COM REGISTRO DE PRESSÃO 1/2" COM CANOPLA CROMADA ACABAMENTO SIMPLES E CONJUNTO PARA FIXAÇÃO - FORNECIMENTO E INSTALAÇÃO	UN	2	R\$ 719,75	R\$ 898,17	R\$ 1.796,34	0,22 %
5.9.8	2045	ORSE	Porta sabão líquido de plástico	un	6	R\$ 80,34	R\$ 100,25	R\$ 601,50	0,07 %
5.9.9	95544	SINAPI	PAPELEIRA DE PAREDE EM METAL CROMADO SEM TAMPA, INCLUSO FIXAÇÃO. AF_01/2020	UN	10	R\$ 31,85	R\$ 39,74	R\$ 397,40	0,05 %
5.9.10	12476	ORSE	Box para banheiro em vidro temperado 8 mm, liso, incolor, de correr, em alumínio branco, inclusive ferragens - fornecimento e instalação - Rev.02_10/2021	m²	3,6	R\$ 350,00	R\$ 436,76	R\$ 1.572,33	0,19 %
5.10			<b>INSTALAÇÕES HIDRAULICAS</b>					<b>R\$ 8.399,91</b>	<b>1,01 %</b>

5.10.1	97741	SINAPI	KIT CAVALETE PARA MEDIÇÃO DE ÁGUA - ENTRADA INDIVIDUALIZADA, EM PVC 25 MM (3/4"), PARA 1 MEDIDOR - FORNECIMENTO E INSTALAÇÃO (EXCLUSIVE HIDRÔMETRO). AF_03/2024	UN	1	R\$ 170,28	R\$ 212,49	R\$ 212,49	0,03 %
5.10.2	89987	SINAPI	REGISTRO DE GAVETA BRUTO, LATÃO, ROSCÁVEL, 3/4", COM ACABAMENTO E CANOPLA CROMADOS - FORNECIMENTO E INSTALAÇÃO. AF_08/2021	UN	6	R\$ 98,94	R\$ 123,46	R\$ 740,76	0,09 %
5.10.3	102607	SINAPI	CAIXA D'ÁGUA EM POLIETILENO, 1000 LITROS - FORNECIMENTO E INSTALAÇÃO. AF_06/2021	UN	3	R\$ 437,90	R\$ 546,45	R\$ 1.639,35	0,20 %
5.10.4	85119	SINAPI	REGISTRO DE PRESSAO CROMADO C/ CANOPLA 1/2" - FORNECIMENTO E INSTALACAO	UN	9	R\$ 111,86	R\$ 139,59	R\$ 1.256,31	0,15 %
5.10.5	1200	ORSE	Ponto de água fria embutido, c/material pvc rígido soldável Ø 25mm	un	30	R\$ 121,57	R\$ 151,70	R\$ 4.551,00	0,55 %
5.11			<b>INSTALAÇÕES DE ESGOTO SANITÁRIO</b>					<b>R\$ 9.738,98</b>	<b>1,17 %</b>
5.11.1	1594	ORSE	Terminal de ventilação em pvc rígido soldável, para esgoto primário, diâm = 50mm	un	3	R\$ 13,09	R\$ 16,33	R\$ 48,99	0,01 %
5.11.2	1683	ORSE	Ponto de esgoto com tubo de pvc rígido soldável de Ø 100 mm (vaso sanitário)	pt	10	R\$ 109,60	R\$ 136,76	R\$ 1.367,60	0,16 %
5.11.3	1679	ORSE	Ponto de esgoto com tubo de pvc rígido soldável de Ø 40 mm (lavatórios, mictórios, ralos sifonados, etc...)	un	27	R\$ 78,08	R\$ 97,43	R\$ 2.630,61	0,32 %
5.11.4	4280	ORSE	Caixa sifonada em pvc,100x150x50mm, acabamento branco, c/grelha e porta grelha	un	15	R\$ 37,06	R\$ 46,24	R\$ 693,60	0,08 %
5.11.5	4883	ORSE	Caixa de inspeção 0.60 x 0.60 x 0.60m	un	6	R\$ 667,55	R\$ 833,03	R\$ 4.998,18	0,60 %
5.12			<b>INSTALAÇÕES ELÉTRICAS</b>					<b>R\$ 22.216,28</b>	<b>2,68 %</b>
5.12.1	101506	SINAPI	ENTRADA DE ENERGIA ELÉTRICA, AÉREA, TRIFÁSICA, COM CAIXA DE SOBREPOR, CABO DE 16 MM2 E DISJUNTOR DIN 50A (NÃO INCLUSO O POSTE DE CONCRETO). AF_07/2020_PS	UN	1	R\$ 2.141,38	R\$ 2.672,22	R\$ 2.672,22	0,32 %
5.12.2	12223	ORSE	Quadro de distribuição de embutir, em chapa de aço, para até 12 disjuntores, com barramento, padrão DIN, exclusive disjuntores	un	1	R\$ 366,09	R\$ 456,84	R\$ 456,84	0,06 %
5.12.3	74130/001	SINAPI	DISJUNTOR TERMOMAGNETICO MONOPOLAR PADRAO NEMA (AMERICANO) 10 A 30A 240V, FORNECIMENTO E INSTALACAO	UN	10	R\$ 14,85	R\$ 18,53	R\$ 185,30	0,02 %
5.12.4	3397	ORSE	Ponto de tomada 3p para ar condicionado até 3000 va, com eletroduto de pvc flexível sanfonado embutido Ø 3/4", incluindo conjunto astop/30a-220v, inclusive aterramento	pt	4	R\$ 269,15	R\$ 335,87	R\$ 1.343,48	0,16 %
5.12.5	97886	SINAPI	CAIXA ENTERRADA ELÉTRICA RETANGULAR, EM ALVENARIA COM TIJOLOS CERÂMICOS MACIÇOS, FUNDO COM BRITA, DIMENSÕES INTERNAS: 0.3X0.3X0.3 M. AF_12/2020	UN	1	R\$ 177,60	R\$ 221,62	R\$ 221,62	0,03 %
5.12.6	3295	ORSE	Ponto de tomada 3p para chuveiro elétrico até 4000 va, com eletroduto de pvc rígido embutido Ø 3/4", inclusive aterramento	pt	9	R\$ 329,57	R\$ 411,27	R\$ 3.701,43	0,45 %
5.12.7	93141	SINAPI	PONTO DE TOMADA RESIDENCIAL INCLUINDO TOMADA 10A/250V, CAIXA ELÉTRICA, ELETRODUTO, CABO, RASGO, QUEBRA E CHUMBAMENTO. AF_01/2016	UN	25	R\$ 209,18	R\$ 261,03	R\$ 6.525,75	0,79 %
5.12.8	93128	SINAPI	PONTO DE ILUMINAÇÃO RESIDENCIAL INCLUINDO INTERRUPTOR SIMPLES, CAIXA ELÉTRICA, ELETRODUTO, CABO, RASGO, QUEBRA E CHUMBAMENTO (EXCLUINDO LUMINÁRIA E LÂMPADA). AF_01/2016	UN	14	R\$ 172,46	R\$ 215,21	R\$ 3.012,94	0,36 %
5.12.9	060121	SBC	LUMINARIA DE EMBUTIR PLAFON 18W LED BRANCO FRIO 22,5x22,5	UN	34	R\$ 70,63	R\$ 88,13	R\$ 2.996,42	0,36 %
5.12.10	13178	ORSE	Arandela uso externo lampada Led 18W G-light ou similar	un	12	R\$ 73,48	R\$ 91,69	R\$ 1.100,28	0,13 %
6			<b>SANITÁRIOS TORCEDOR</b>					<b>R\$ 73.491,57</b>	<b>8,87 %</b>
6.1			<b>INFRAESTRUTURA E SUPERESTRUTURA</b>					<b>R\$ 6.205,84</b>	<b>0,75 %</b>
6.1.1	99059	SINAPI	LOCAÇÃO CONVENCIONAL DE OBRA, UTILIZANDO GABARITO DE TÁBUAS CORRIDAS PONTALETADAS A CADA 2,00M - 2 UTILIZAÇÕES. AF_03/2024	M	13,55	R\$ 67,01	R\$ 83,62	R\$ 1.133,05	0,14 %
6.1.2	96617	SINAPI	LASTRO DE CONCRETO MAGRO, APLICADO EM BLOCOS DE COROAMENTO OU SAPATAS, ESPESSURA DE 3 CM. AF_01/2024	m²	3,32	R\$ 22,71	R\$ 28,33	R\$ 94,05	0,01 %
6.1.3	89472	SINAPI	ALVENARIA DE BLOCOS DE CONCRETO ESTRUTURAL 14X19X39 CM (ESPESSURA 14 CM), FBK = 14 MPA, UTILIZANDO COLHER DE PEDREIRO. AF_10/2022	m³	8,3	R\$ 110,03	R\$ 137,30	R\$ 1.139,59	0,14 %
6.1.4	96557	SINAPI	CONCRETAGEM DE BLOCO DE COROAMENTO OU VIGA BALDRAME, FCK 30 MPA, COM USO DE BOMBA - LANÇAMENTO, ADENSAMENTO E ACABAMENTO. AF_01/2024	m³	1,66	R\$ 833,87	R\$ 1.040,58	R\$ 1.727,36	0,21 %
6.1.5	96546	SINAPI	ARMAÇÃO DE BLOCO UTILIZANDO AÇO CA-50 DE 10 MM - MONTAGEM. AF_01/2024	KG	30	R\$ 13,24	R\$ 16,52	R\$ 495,60	0,06 %
6.1.6	7393	ORSE	Laje pré-fabricada treliçada para piso ou cobertura, interfereixo 38cm, h=12cm, el. enchimento em EPS h=8cm, inclusive escoramento em madeira e capeamento 4cm.	m²	8,05	R\$ 160,89	R\$ 200,77	R\$ 1.616,19	0,19 %
6.2			<b>ALVENARIA DE VEDAÇÃO</b>					<b>R\$ 16.046,84</b>	<b>1,94 %</b>
6.2.1	89472	SINAPI	ALVENARIA DE BLOCOS DE CONCRETO ESTRUTURAL 14X19X39 CM (ESPESSURA 14 CM), FBK = 14 MPA, UTILIZANDO COLHER DE PEDREIRO. AF_10/2022	m³	56,49	R\$ 110,03	R\$ 137,30	R\$ 7.756,07	0,94 %
6.2.2	4458	ORSE	Divisória em granito cinza andorinha para mictórios, polido, e=2cm, inclusivefixação - Rev 02	m²	9,25	R\$ 718,25	R\$ 896,30	R\$ 8.290,77	1,00 %
6.3			<b>ESQUADRIAS</b>					<b>R\$ 5.233,84</b>	<b>0,63 %</b>
6.3.1			<b>PORTAS</b>					<b>R\$ 4.178,08</b>	<b>0,50 %</b>
6.3.1.1	91341	SINAPI	PORTA EM ALUMÍNIO DE ABRIR TIPO VENEZIANA COM GUARNIÇÃO, FIXAÇÃO COM PARAFUSOS - FORNECIMENTO E INSTALAÇÃO. AF_12/2019	m²	6,94	R\$ 482,44	R\$ 602,03	R\$ 4.178,08	0,50 %
6.3.2			<b>JANELAS</b>					<b>R\$ 1.055,76</b>	<b>0,13 %</b>
6.3.2.1	1884	ORSE	Vidro temperado 8 mm, liso, transparente, com ferragens - Rev 04_10/2021	m²	2,16	R\$ 391,69	R\$ 488,78	R\$ 1.055,76	0,13 %
6.4			<b>REVESTIMENTOS INTERNO E EXTERNO</b>					<b>R\$ 15.996,31</b>	<b>1,93 %</b>
6.4.1	87878	SINAPI	CHAPISCO APLICADO EM ALVENARIAS E ESTRUTURAS DE CONCRETO INTERNAS, COM COLHER DE PEDREIRO. ARGAMASSA TRAÇO 1:3 COM PREPARO MANUAL. AF_10/2022	m²	112,98	R\$ 5,40	R\$ 6,73	R\$ 760,35	0,09 %
6.4.2	87777	SINAPI	EMBOÇO OU MASSA ÚNICA EM ARGAMASSA TRAÇO 1:2:8, PREPARO MANUAL, APLICADA MANUALMENTE EM PANOS DE FACHADA COM PRESENÇA DE VÃOS, ESPESSURA DE 25 MM. AF_08/2022	m²	112,98	R\$ 65,28	R\$ 81,46	R\$ 9.203,35	1,11 %
6.4.3	87275	SINAPI	REVESTIMENTO CERÂMICO PARA PAREDES INTERNAS COM PLACAS TIPO ESMALTADA DE DIMENSÕES 33X45 CM APLICADAS A MEIA ALTURA DAS PAREDES. AF_02/2023_PE	m²	47,25	R\$ 68,65	R\$ 85,66	R\$ 4.047,43	0,49 %
6.4.4	87267	SINAPI	REVESTIMENTO CERÂMICO PARA PAREDES INTERNAS COM PLACAS TIPO ESMALTADA DE DIMENSÕES 20X20 CM APLICADAS A MEIA ALTURA DAS PAREDES. AF_02/2023_PE (ALTURA 1,60M)	m²	19,76	R\$ 59,49	R\$ 74,23	R\$ 1.466,78	0,18 %
6.4.5	101965	SINAPI	PEITORIL LINEAR EM GRANITO OU MÁRMORE, L = 15CM, ASSENTADO COM ARGAMASSA 1:6 COM ADITIVO. AF_11/2020	M	3,6	R\$ 115,40	R\$ 144,00	R\$ 518,40	0,06 %
6.5			<b>COBERTURA E FORRO</b>					<b>R\$ 6.119,91</b>	<b>0,74 %</b>
6.5.1	92542	SINAPI	TRAMA DE MADEIRA COMPOSTA POR RIPAS, CAIBROS E TERÇAS PARA TELHADOS DE MAIS QUE 2 ÁGUAS PARA TELHA CERÂMICA CAPA-CANAL, INCLUSO TRANSPORTE VERTICAL. AF_07/2019	m²	7,79	R\$ 104,87	R\$ 130,86	R\$ 1.019,39	0,12 %
6.5.2	94213	SINAPI	TELHAMENTO COM TELHA DE AÇO/ALUMÍNIO E = 0,5 MM, COM ATÉ 2 ÁGUAS, INCLUSO IÇAMENTO. AF_07/2019	m²	7,79	R\$ 62,35	R\$ 77,80	R\$ 606,06	0,07 %
6.5.3	94227	SINAPI	CALHA EM CHAPA DE AÇO GALVANIZADO NÚMERO 24, DESENVOLVIMENTO DE 33 CM, INCLUSO TRANSPORTE VERTICAL. AF_07/2019	M	3,5	R\$ 61,07	R\$ 76,20	R\$ 266,70	0,03 %
6.5.4	94231	SINAPI	RUFO EM CHAPA DE AÇO GALVANIZADO NÚMERO 24, CORTE DE 25 CM, INCLUSO TRANSPORTE VERTICAL. AF_07/2019	M	8,4	R\$ 49,53	R\$ 61,80	R\$ 519,12	0,06 %
6.5.5	101979	SINAPI	CHAPIM (RUFO CAPA) EM AÇO GALVANIZADO, CORTE 33. AF_11/2020	M	21	R\$ 41,72	R\$ 52,06	R\$ 1.093,26	0,13 %
6.5.6	96113	SINAPI	FORRO EM PLACAS DE GESSO, PARA AMBIENTES COMERCIAIS. AF_08/2023_PS	m²	15,99	R\$ 49,05	R\$ 61,20	R\$ 978,58	0,12 %
6.5.7	98548	SINAPI	IMPERMEABILIZAÇÃO DE SUPERFÍCIE COM MANTA ASFÁLTICA COLADA COM ASFALTO DERRETIDO, UMA CAMADA, E=4MM. AF_09/2023	m²	8,05	R\$ 162,94	R\$ 203,33	R\$ 1.636,80	0,20 %
6.6			<b>SISTEMA DE PISOS</b>					<b>R\$ 4.000,01</b>	<b>0,48 %</b>
6.6.1	95241	SINAPI	LASTRO DE CONCRETO MAGRO, APLICADO EM PISOS, LAJES SOBRE SOLO OU RADIER, ESPESSURA DE 5 CM. AF_01/2024	m²	20,46	R\$ 42,10	R\$ 52,53	R\$ 1.074,76	0,13 %
6.6.2	87737	SINAPI	CONTRAPISO EM ARGAMASSA TRAÇO 1:4 (CIMENTO E AREIA), PREPARO MANUAL, APLICADO EM ÁREAS MOLHADAS SOBRE LAJE, ADERIDO, ACABAMENTO NÃO REFORÇADO, ESPESSURA 2CM. AF_07/2021	m²	20,46	R\$ 51,80	R\$ 64,64	R\$ 1.322,53	0,16 %
6.6.3	87257	SINAPI	REVESTIMENTO CERÂMICO PARA PISO COM PLACAS TIPO ESMALTADA DE DIMENSÕES 60X60 CM APLICADA EM AMBIENTES DE ÁREA MAIOR QUE 10 M2. AF_02/2023_PE	m²	15,99	R\$ 54,65	R\$ 68,19	R\$ 1.090,35	0,13 %

6.6.4	98689	SINAPI	SOLEIRA EM GRANITO, LARGURA 15 CM, ESPESSURA 2,0 CM. AF_09/2020	M	1,76	R\$ 92,60	R\$ 115,55	R\$ 203,36	0,02 %
6.6.5	98680	SINAPI	PISO CIMENTADO, TRAÇO 1:3 (CIMENTO E AREIA), ACABAMENTO LISO, ESPESSURA 3,0 CM, PREPARO MECÂNICO DA ARGAMASSA. AF_09/2020	m²	4,47	R\$ 55,40	R\$ 69,13	R\$ 309,01	0,04 %
6.7			<b>PINTURAS E ACABAMENTOS</b>					<b>R\$ 3.749,28</b>	<b>0,45 %</b>
6.7.1	88497	SINAPI	EMASSAMENTO COM MASSA LÁTEX, APLICAÇÃO EM PAREDE, DUAS DEMÃOS, LIXAMENTO MANUAL. AF_04/2023	m²	24,65	R\$ 18,41	R\$ 22,97	R\$ 566,21	0,07 %
6.7.2	88489	SINAPI	PINTURA LÁTEX ACRÍLICA PREMIUM, APLICAÇÃO MANUAL EM PAREDES, DUAS DEMÃOS. AF_04/2023	m²	24,65	R\$ 13,90	R\$ 17,34	R\$ 427,43	0,05 %
6.7.3	88496	SINAPI	EMASSAMENTO COM MASSA LÁTEX, APLICAÇÃO EM TETO, DUAS DEMÃOS, LIXAMENTO MANUAL. AF_04/2023	m²	15,99	R\$ 33,70	R\$ 42,05	R\$ 672,37	0,08 %
6.7.4	88489	SINAPI	PINTURA LÁTEX ACRÍLICA PREMIUM, APLICAÇÃO MANUAL EM PAREDES, DUAS DEMÃOS. AF_04/2023	m²	15,99	R\$ 13,90	R\$ 17,34	R\$ 277,26	0,03 %
6.7.5	2293	ORSE	Pintura para exteriores, sobre paredes, com lixamento, aplicação de 01 demão de líquido selador acrílico, 01 demão de textura acrílica branca e 02 demãos de tinta pva latex convencional para exteriores	m²	32,52	R\$ 41,39	R\$ 51,65	R\$ 1.679,65	0,20 %
6.7.6	102491	SINAPI	PINTURA DE PISO COM TINTA ACRÍLICA, APLICAÇÃO MANUAL, 2 DEMÃOS, INCLUSO FUNDO PREPARADOR. AF_05/2021	m²	4,47	R\$ 22,66	R\$ 28,27	R\$ 126,36	0,02 %
6.8			<b>BANCADAS, LOUÇAS E METAIS</b>					<b>R\$ 8.135,96</b>	<b>0,98 %</b>
6.8.1	10759	ORSE	Bancada em granito cinza andorinha, e=2cm	m²	1,2	R\$ 555,87	R\$ 693,67	R\$ 832,40	0,10 %
6.8.2	86937	SINAPI	CUBA DE EMBUTIR OVAL EM LOUÇA BRANCA, 35 X 50CM OU EQUIVALENTE, INCLUSO VÁLVULA EM METAL CROMADO E SIFÃO FLEXÍVEL EM PVC - FORNECIMENTO E INSTALAÇÃO. AF_01/2020	UN	4	R\$ 228,50	R\$ 285,14	R\$ 1.140,56	0,14 %
6.8.3	86915	SINAPI	TORNEIRA CROMADA DE MESA, 1/2" OU 3/4", PARA LAVATÓRIO, PADRÃO MÉDIO - FORNECIMENTO E INSTALAÇÃO. AF_01/2020	UN	4	R\$ 155,40	R\$ 193,92	R\$ 775,68	0,09 %
6.8.4	86888	SINAPI	VASO SANITÁRIO SIFONADO COM CAIXA ACOPLADA LOUÇA BRANCA - FORNECIMENTO E INSTALAÇÃO. AF_01/2020	UN	3	R\$ 532,11	R\$ 664,02	R\$ 1.992,06	0,24 %
6.8.5	100858	SINAPI	MICTÓRIO SIFONADO LOUÇA BRANCA - PADRÃO MÉDIO - FORNECIMENTO E INSTALAÇÃO. AF_01/2020	UN	3	R\$ 821,53	R\$ 1.025,18	R\$ 3.075,54	0,37 %
6.8.6	2045	ORSE	Porta sabão líquido de plástico	un	2	R\$ 80,34	R\$ 100,25	R\$ 200,50	0,02 %
6.8.7	95544	SINAPI	PAPELEIRA DE PAREDE EM METAL CROMADO SEM TAMPA, INCLUSO FIXAÇÃO. AF_01/2020	UN	3	R\$ 31,85	R\$ 39,74	R\$ 119,22	0,01 %
6.9			<b>INSTALAÇÕES HIDRAULICAS</b>					<b>R\$ 3.069,31</b>	<b>0,37 %</b>
6.9.1	97741	SINAPI	KIT CAVALETE PARA MEDIÇÃO DE ÁGUA - ENTRADA INDIVIDUALIZADA, EM PVC 25 MM (3/4"), PARA 1 MEDIDOR - FORNECIMENTO E INSTALAÇÃO (EXCLUSIVE HIDRÔMETRO). AF_03/2024	UN	1	R\$ 170,28	R\$ 212,49	R\$ 212,49	0,03 %
6.9.2	89987	SINAPI	REGISTRO DE GAVETA BRUTO, LATÃO, ROSCÁVEL, 3/4", COM ACABAMENTO E CANOPLA CROMADOS - FORNECIMENTO E INSTALAÇÃO. AF_08/2021	UN	2	R\$ 98,94	R\$ 123,46	R\$ 246,92	0,03 %
6.9.3	102607	SINAPI	CAIXA D'ÁGUA EM POLIETILENO, 1000 LITROS - FORNECIMENTO E INSTALAÇÃO. AF_06/2021	UN	2	R\$ 437,90	R\$ 546,45	R\$ 1.092,90	0,13 %
6.9.4	1200	ORSE	Ponto de água fria embutido, c/material pvc rígido soldável Ø 25mm	un	10	R\$ 121,57	R\$ 151,70	R\$ 1.517,00	0,18 %
6.10			<b>INSTALAÇÕES DE ESGOTO SANITÁRIO</b>					<b>R\$ 3.078,35</b>	<b>0,37 %</b>
6.10.1	1594	ORSE	Terminal de ventilação em pvc rígido soldável, para esgoto primário, diâm = 50mm	un	2	R\$ 13,09	R\$ 16,33	R\$ 32,66	0,00 %
6.10.2	1683	ORSE	Ponto de esgoto com tubo de pvc rígido soldável de Ø 100 mm (vaso sanitário)	pt	3	R\$ 109,60	R\$ 136,76	R\$ 410,28	0,05 %
6.10.3	1679	ORSE	Ponto de esgoto com tubo de pvc rígido soldável de Ø 40 mm (lavatórios, mictórios, ralos sifonados, etc...)	un	9	R\$ 78,08	R\$ 97,43	R\$ 876,87	0,11 %
6.10.4	4280	ORSE	Caixa sifonada em pvc, 100x150x50mm, acabamento branco, c/grelha e porta grelha	un	2	R\$ 37,06	R\$ 46,24	R\$ 92,48	0,01 %
6.10.5	4883	ORSE	Caixa de inspeção 0.60 x 0.60 x 0.60m	un	2	R\$ 667,55	R\$ 833,03	R\$ 1.666,06	0,20 %
6.11			<b>INSTALAÇÕES ELÉTRICAS</b>					<b>R\$ 1.855,92</b>	<b>0,22 %</b>
6.11.1	060121	SBC	LUMINÁRIA DE EMBUTIR PLAFON 18W LED BRANCO FRIO 22,5x22,5	UN	4	R\$ 70,63	R\$ 88,13	R\$ 352,52	0,04 %
6.11.2	3395	ORSE	Ponto de luz em teto ou parede, com eletroduto de pvc flexível sanfonado embutido Ø 3/4"	un	4	R\$ 287,27	R\$ 358,48	R\$ 1.433,92	0,17 %
6.11.3	91953	SINAPI	INTERRUPTOR SIMPLES (1 MÓDULO), 10A/250V, INCLUINDO SUPORTE E PLACA - FORNECIMENTO E INSTALAÇÃO. AF_03/2023	UN	2	R\$ 27,84	R\$ 34,74	R\$ 69,48	0,01 %
7			<b>SERVIÇOS FINAIS</b>					<b>R\$ 1.019,02</b>	<b>0,12 %</b>
7.1	9537	SINAPI	LIMPEZA FINAL DA OBRA	m²	208,39	R\$ 3,92	R\$ 4,89	R\$ 1.019,02	0,12 %
8			<b>ADMINISTRAÇÃO DE OBRA</b>					<b>R\$ 30.462,10</b>	<b>3,68 %</b>
8.1	90777	SINAPI	ENGENHEIRO CIVIL DE OBRA JUNIOR COM ENCARGOS COMPLEMENTARES	H	130	R\$ 116,94	R\$ 145,92	R\$ 18.969,60	2,29 %
8.2	90776	SINAPI	ENCARREGADO GERAL COM ENCARGOS COMPLEMENTARES	H	250	R\$ 36,84	R\$ 45,97	R\$ 11.492,50	1,39 %

Documento assinado digitalmente  
gov.br EDUARDA CAROLINE ALVIM DE ANDRADE  
Data: 03/12/2025 14:01:21-0300  
Verifique em <https://validar.itl.gov.br>

Total sem BDI  
Total do BDI  
Total Geral

R\$ 664.269,75  
R\$ 164.613,50  
R\$ 828.883,25

EDUARDA CAROLINE DUARTE ALVIM  
CREA/BA 051221107-2



MEMORIAL DE CALCULO - CONSTRUÇÃO DE VESTIÁRIOS, SANITARIOS E ALAMBRADO DO ESTADIO 13 DE MAIO				
DESCRIÇÃO	TOTAL		FORMULA	
ALAMBRADO E FECHAMENTO				
ALVENARIA DE BLOCOS DE CONCRETO ESTRUTURAL 14X19X29 CM (ESPESSURA 14 CM), FBK = 14 MPA, UTILIZANDO COLHER DE PEDREIRO. AF 10/2022	m²	116,45	0,7*(14,35+32+120)	
CHAPISCO APLICADO EM ALVENARIAS E ESTRUTURAS DE CONCRETO INTERNAS, COM COLHER DE PEDREIRO. ARGAMASSA TRAÇO 1:3 COM PREPARO MANUAL. AF 10/2022	m²	166,35	0,5*2*(14,35+32+120)	
ALAMBRADO PARA QUADRA POLIESPORTIVA, ESTRUTURADO POR TUBOS DE ACO GALVANIZADO, (MONTANTES COM DIAMETRO 2", TRAVESSAS E ESCORAS COM DIAMETRO 1 ¼"), COM TELA DE ARAME GALVANIZADO, FIO 12 BWG E MALHA QUADRADA 5X5CM (EXCETO MURETA). AF 03/2021	m²	415,88	(14,35+32+120)*2,5	
ILUMINAÇÃO ESTADIO				
Refletor Slim LED 150W de potência, branco Frio, 6500k, Autovolt, marca G-light ou similar - Rev 01	und	18,00	6*3	
CAMPO FUTEBOL				
Demarcação de campo de futebol com utilização de cal	m	564,84	60+60+90+90+60+(2*(16,46+40,23+16,46+5,49+5,49+18,29))	
VESTIÁRIOS				
LOCAÇÃO CONVENCIONAL DE OBRA, UTILIZANDO GABARITO DE TÁBUAS CORRIDAS PONTALETADAS A CADA 2,00M - 2 UTILIZAÇÕES. AF 03/2024	m	66,34	24,75+8,42+24,75+8,42	
ESCAVAÇÃO MANUAL DE VALA. AF 09/2024	m³	12,45	0,6*0,2*(5,25+4,95+5,25+23,68+6,3+5,15+5,15+13,2+2+1,85+1,65+3,15+1,15+2,15+5,15+6,3+6,3+5,15)	
LASTRO DE CONCRETO MAGRO, APLICADO EM BLOCOS DE COROAMENTO OU SAPATAS, ESPESSURA DE 3 CM. AF 01/2024	m²	20,76	0,2*(5,25+4,95+5,25+23,68+6,3+5,15+5,15+13,2+2+1,85+1,65+3,15+1,15+2,15+5,15+6,3+6,3+5,15)	
FABRICAÇÃO, MONTAGEM E DESMONTAGEM DE FÓRMA PARA VIGA BALDRAME, EM CHAPA DE MADEIRA COMPENSADA RESINADA, E=17 MM, 4 UTILIZAÇÕES. AF 01/2024	m²	83,02	(0,4*2*(5,25+4,95+5,25+23,68+6,3+5,15+5,15+13,2+2+1,85+1,65+3,15+1,15+2,15+5,15+6,3+6,3+5,15))	
CONCRETAGEM DE SAPATA, FCK 30 MPA, COM USO DE BOMBA - LANÇAMENTO, ADENSAMENTO E ACABAMENTO. AF 01/2024	m³	7,20	20*0,6*0,6*1	
CONCRETAGEM DE BLOCO DE COROAMENTO OU VIGA BALDRAME, FCK 30 MPA, COM USO DE BOMBA - LANÇAMENTO, ADENSAMENTO E ACABAMENTO. AF 01/2024	m³	6,65	(0,4*0,14*(5,25+4,95+5,25+23,68+6,3+5,15+5,15+13,2+2+1,85+1,65+3,15+1,15+2,15+5,15+6,3+6,3+5,15))+(20*0,14*0,3*1)	
IMPERMEABILIZAÇÃO DE SUPERFÍCIE COM EMULSÃO ASFÁLTICA, 2 DEMÃOS. AF 09/2023	m²	97,55	(0,14*(5,25+4,95+5,25+23,68+6,3+5,15+5,15+13,2+2+1,85+1,65+3,15+1,15+2,15+5,15+6,3+6,3+5,15))+(0,4*2*(5,25+4,95+5,25+23,68+6,3+5,15+5,15+13,2+2+1,85+1,65+3,15+1,15+2,15+5,15+6,3+6,3+5,15))	
Laje pré-fabricada treliçada para piso ou cobertura, inteiroiro 38cm, h=12cm, el. enchimento em EPS h=8cm, inclusive escoramento em madeira e capeamento 4cm.	m²	11,44	4,41+1,9+5,13	
MONTAGEM E DESMONTAGEM DE FÓRMA DE PILARES RETANGULARES E ESTRUTURAS SIMILARES, PÉ-DIREITO SIMPLES, EM MADEIRA SERRADA, 4 UTILIZAÇÕES. AF 09/2020	m²	96,00	(20*0,4*6*2)	
MONTAGEM E DESMONTAGEM DE FÓRMA DE VIGA, ESCORAMENTO METÁLICO, PÉ-DIREITO SIMPLES, EM CHAPA DE MADEIRA RESINADA, 2 UTILIZAÇÕES. AF 09/2020	m²	127,45	(0,14*(5,25+4,95+5,25+23,68+6,3+5,15+5,15+13,2+2+1,85+1,65+3,15+1,15+2,15+5,15+6,3+6,3+5,15+6,3+6,6+6,3+3,15+3,3+3,15))+(0,4*2*(5,25+4,95+5,25+23,68+6,3+5,15+5,15+13,2+2+1,85+1,65+3,15+1,15+2,15+5,15+6,3+6,3+5,15+6,3+6,6+6,3+3,15+3,3+3,15))	
CONCRETAGEM DE PILARES, FCK = 25 MPA, COM USO DE BOMBA - LANÇAMENTO, ADENSAMENTO E ACABAMENTO. AF 02/2022 PS	m³	6,72	(20*0,4*0,14*6)	
CONCRETAGEM DE VIGAS E LAJES, FCK=25 MPA, PARA LAJES PREMOLDADAS COM USO DE BOMBA - LANÇAMENTO, ADENSAMENTO E ACABAMENTO. AF 02/2022 PS	m³	9,88	(0,14*0,4*(5,25+4,95+5,25+23,68+6,3+5,15+5,15+13,2+2+1,85+1,65+3,15+1,15+2,15+5,15+6,3+6,3+5,15+6,3+6,6+6,3+3,15+3,3+3,15))+(11,44*0,2)	
ALVENARIA DE VEDAÇÃO DE BLOCOS CERÂMICOS FURADOS NA HORIZONTAL DE 9X19X29 CM (ESPESSURA 9 CM) E ARGAMASSA DE ASSENTAMENTO COM PREPARO MANUAL. AF 12/2021	m²	450,22	10,14+7,56+7,72+3,25+19,73+18,03+78,93+18,47+36,11+6,53+9,45+4,73+4,73+4,84+17,5+5,88+10,5+11,49+20,25+5,25+3,5+17,5+4,23+6,7+16,75+11,72+6,44+18,38+18,47+6,12+5,94+17,85+15,53	
Divisória em granito cinza andorinha para mictórios, polido, e=2cm, inclusivefixação - Rev 02	m²	33,50	(2,16*8)+2,09+2,09+2,09+1,84+2,09+2,09+2,09+1,84	
VERGA MOLDADA IN LOCO COM UTILIZAÇÃO DE BLOCOS CANALETA, ESPESSURA DE 20" CM. AF 03/2024	m	26,08	(2*1,8)+(4*3)+(2*0,5)+(2*0,8)+(6*0,88)+(2*0,7)+(2*0,6)	
CONTRAVERGA MOLDADA IN LOCO COM UTILIZAÇÃO DE BLOCOS CANALETA, ESPESSURA DE 20" CM. AF 03/2024	m	16,60	(2*1,8)+(4*3)+(2*0,5)	
Cobogó de cimento, tipo "escama", dim: 40 x 40cm	m²	27,88	10,56*2,64	
ALVENARIA DE BLOCOS DE CONCRETO ESTRUTURAL 14X19X39 CM (ESPESSURA 14 CM), FBK = 14 MPA, UTILIZANDO COLHER DE PEDREIRO. AF 10/2022	m²	17,10	0,5*(24,75+1+7,45+1)	
PORTA EM ALUMÍNIO DE ABRIR TIPO VENEZIANA COM GUARNIÇÃO, FIXAÇÃO COM PARAFUSOS - FORNECIMENTO E INSTALAÇÃO. AF 12/2019	m²	20,09	(6*0,88*2,1)+(6*0,6*1,8)+(2*0,6*2,1)	
Vidro temperado 8 mm, liso, transparente, com ferragens - Rev 04 x001f 10/2021	m²	9,86	(2*1,8*0,6)+(4*3*0,6)+(2*0,5*0,5)	
CHAPISCO APLICADO EM ALVENARIAS E ESTRUTURAS DE CONCRETO INTERNAS, COM COLHER DE PEDREIRO. ARGAMASSA TRAÇO 1:3 COM PREPARO MANUAL. AF 10/2022	m²	900,44		
REVESTIMENTO CERÂMICO PARA PAREDES INTERNAS COM PLACAS TIPO ESMALTADA DE DIMENSÕES 33X45 CM APLICADAS A MEIA ALTURA DAS PAREDES. AF 02/2023 PE	m²	208,98	1,8*(19,8+16,6+16+7,1+5,8+5,9+6+16,6+22,3)	
PEITORIL LINEAR EM GRANITO OU MÁRMORE, L = 15CM, ASSENTADO COM ARGAMASSA 1:6 COM ADITIVO. AF 11/2020	m	16,60	(4*3)+(2*1,8)+(2*0,5)	
TRAMA DE MADEIRA COMPOSTA POR RIPAS, CAIBROS E TERÇAS PARA TELHADOS DE MAIS QUE 2 ÁGUAS PARA TELHA CERÂMICA CAPA-CANAL, INCLUSO TRANSPORTE VERTICAL. AF 07/2019	m²	125,95	51,7+50,01+24,24	
CALHA EM CHAPA DE AÇO GALVANIZADO NÚMERO 24, DESENVOLVIMENTO DE 33 CM, INCLUSO TRANSPORTE VERTICAL. AF 07/2019	m	23,15	9,6+8,45+5,1	
RUFO EM CHAPA DE AÇO GALVANIZADO NÚMERO 24, CORTE DE 25 CM, INCLUSO TRANSPORTE VERTICAL. AF 07/2019	m	52,10	4,8+4,8+5,1+8,45+6,45+6,45+3,15+6,6+6,3	
CHAPIM (RUFO CAPA) EM AÇO GALVANIZADO, CORTE 33. AF 11/2020	m	81,70	4,8+4,8+5,1+8,45+6,45+6,45+3,15+6,6+6,3+9,6+8,45+5,1+3,15+3,3	
FORRO DE GESSO EM PLACAS 60X60CM, ESPESSURA 1,2CM, INCLUSIVE FIXACAO COM ARAME	m²	138,87	24,48+16,31+22,72+3,15+11,3+7,58+2+2,1+2,17+16,31+30,75	
LASTRO DE CONCRETO MAGRO, APLICADO EM PISOS, LAJES SOBRE SOLO OU RADIERS, ESPESSURA DE 5 CM. AF 01/2024	m²	138,87	24,48+16,31+22,72+3,15+11,3+7,58+2+2,1+2,17+16,31+30,75	
CONTRAPISO EM ARGAMASSA TRAÇO 1:4 (CIMENTO E AREIA), PREPARO MANUAL, APLICADO EM ÁREAS MOLHADAS SOBRE LAJE, ADERIDO, ACABAMENTO NÃO REFORÇADO, ESPESSURA 2CM. AF 07/2021	m²	188,06	24,48+16,31+22,72+3,15+11,3+7,58+2+2,1+2,17+16,31+30,75+40,64+8,55	
RODAPE CERÂMICO DE 7CM DE ALTURA COM PLACAS TIPO ESMALTADA DE DIMENSÕES 60X60CM. AF 02/2023	m	65,25	1,15+13,05+1,15+12,7+11,7+25,5	
SOLEIRA EM GRANITO, LARGURA 15 CM, ESPESSURA 2,0 CM. AF 09/2020	m	5,28	0,88*6	
EMASSAMENTO COM MASSA LÁTEX, APLICAÇÃO EM PAREDE, DUAS DEMÃOS, LIXAMENTO MANUAL. AF 04/2023	m²	259,18	(1*(19,8+16,6+16+7,1+6+5,8+5,9+16,6+22,3))+(2,8*(2,7+2,8+25,5+11,7+8,4))	
Pintura para exteriores, sobre paredes, com lixamento, aplicação de 01 demão de líquido selador acrílico, 01 demão de textura acrílica branca e 02 demãos de tinta pva latex convencional para exteriores	m²	371,40	(3,5*(1,15+13,05+1,15))+(4,7*(5,3+5,4+5,1+6,45+5,25+8,45+5,25))+(1,2*3,3)+(9,9*0,5)+(3*5)+(6,75*6,5)+(3*(3,15+6,3+3+6,3))	
Bancada em granito cinza andorinha, e=2cm	m²	1,40	1,4*0,5*2	
SANITÁRIOS TORCEDOR				
LOCAÇÃO CONVENCIONAL DE OBRA, UTILIZANDO GABARITO DE TÁBUAS CORRIDAS PONTALETADAS A CADA 2,00M - 2 UTILIZAÇÕES. AF 03/2024	m	13,55	7,45+3,05+3,05	
LASTRO DE CONCRETO MAGRO, APLICADO EM BLOCOS DE COROAMENTO OU SAPATAS, ESPESSURA DE 3 CM. AF 01/2024	m²	3,32	(3,05*3*0,2)+(7,45*0,2)	
ALVENARIA DE BLOCOS DE CONCRETO ESTRUTURAL 14X19X39 CM (ESPESSURA 14 CM), FBK = 14 MPA, UTILIZANDO COLHER DE PEDREIRO. AF 10/2022	m²	8,30	(3,05*3*0,5)+(7,45*0,5)	
CONCRETAGEM DE BLOCO DE COROAMENTO OU VIGA BALDRAME, FCK 30 MPA, COM USO DE BOMBA - LANÇAMENTO, ADENSAMENTO E ACABAMENTO. AF 01/2024	m³	1,66	0,2*((3,05*3*0,5)+(7,45*0,5))	
ALVENARIA DE BLOCOS DE CONCRETO ESTRUTURAL 14X19X39 CM (ESPESSURA 14 CM), FBK = 14 MPA, UTILIZANDO COLHER DE PEDREIRO. AF 10/2022	m²	56,49	8,58+19,06+8,58+8,05+1,31+1,3+3,58+1,23+3,65+1,15	
Divisória em granito cinza andorinha para mictórios, polido, e=2cm, inclusivefixação - Rev 02	m²	9,25	1,98+2,16+2,59+0,72+0,9+0,9	

PORTA EM ALUMÍNIO DE ABRIR TIPO VENEZIANA COM GUARNIÇÃO, FIXAÇÃO COM PARAFUSOS - FORNECIMENTO E INSTALAÇÃO. AF 12/2019	m²	6,94	(2*0,88*2,1)+(3*0,6*1,8)
Vidro temperado 8 mm, liso, transparente, com ferragens - Rev 04_x001f_10/2021	m²	2,16	2*1,8*0,6
CHAPISCO APLICADO EM ALVENARIAS E ESTRUTURAS DE CONCRETO INTERNAS, COM COLHER DE PEDREIRO. ARGAMASSA TRAÇO 1:3 COM PREPARO MANUAL. AF 10/2022	m²	112,98	2*(8,58+19,06+8,58+8,05+1,31+1,3+3,58+1,23+3,65+1,15)
REVESTIMENTO CERÂMICO PARA PAREDES INTERNAS COM PLACAS TIPO ESMALTADA DE DIMENSÕES 33X45 CM APLICADAS A MEIA ALTURA DAS PAREDES. AF 02/2023 PE	m²	47,25	(1,8*(11,6+13,05))+(0,8*2*1,8)
REVESTIMENTO CERÂMICO PARA PAREDES INTERNAS COM PLACAS TIPO ESMALTADA DE DIMENSÕES 20X20 CM APLICADAS A MEIA ALTURA DAS PAREDES. AF 02/2023 PE	m²	19,76	1,6*(2,45+2,45+7,45)
PEITORIL LINEAR EM GRANITO OU MÁRMORE, L = 15CM, ASSENTADO COM ARGAMASSA 1:6 COM ADITIVO. AF 11/2020	m	3,60	2*1,8
RUFO EM CHAPA DE AÇO GALVANIZADO NÚMERO 24, CORTE DE 25 CM, INCLUSO TRANSPORTE VERTICAL. AF 07/2019	m	8,40	2,45+2,45+3,5
CHAPIM (RUFO CAPA) EM AÇO GALVANIZADO, CORTE 33. AF 11/2020	m	21,00	3,05+3,05+7,45+7,45
FORRO EM PLACAS DE GESSO, PARA AMBIENTES COMERCIAIS. AF 08/2023 PS	m²	15,99	8,05+7,94
LASTRO DE CONCRETO MAGRO, APLICADO EM PISOS, LAJES SOBRE SOLO OU RADIERS, ESPESSURA DE 5 CM. AF 01/2024	m²	20,46	8,05+7,94+4,47
REVESTIMENTO CERÂMICO PARA PISO COM PLACAS TIPO ESMALTADA DE DIMENSÕES 60X60 CM APLICADA EM AMBIENTES DE ÁREA MAIOR QUE 10 M2. AF 02/2023 PE	m²	15,99	8,05+7,94
SOLEIRA EM GRANITO, LARGURA 15 CM, ESPESSURA 2,0 CM. AF 09/2020	m	1,76	2*0,88
EMASSAMENTO COM MASSA LÁTEX, APLICAÇÃO EM PAREDE, DUAS DEMÃOS, LIXAMENTO MANUAL. AF 04/2023	m²	24,65	(1*(11,6+13,05))
Pintura para exteriores, sobre paredes, com lixamento, aplicação de 01 demão de líquido selador acrílico, 01 demão de textura acrílica branca e 02 demãos de tinta pva latex convencional para exteriores	m²	32,52	2,4*(3,05+3,05+7,45)
Bancada em granito cinza andorinha, e=2cm	m²	1,20	2*0,5*1,2

Documento assinado digitalmente



EDUARDA CAROLINE ALVIM DE ANDRADE

Data: 02/12/2025 16:16:31-0300

Verifique em <https://validar.iti.gov.br>



Obra

CONTRATAÇÃO DE EMPRESA DE ENGENHARIA PARA CONSTRUÇÃO DE VESTIÁRIOS, SANITÁRIOS E ALAMBRADO DO ESTADIO 13 DE MAIO

Bancos  
SINAPI - 09/2025 - Bahia  
SBC - 10/2025 - Bahia  
ORSE - 08/2025 - SergipeB.D.I.  
24,79%Encargos Sociais  
Desonerado: embutido nos  
preços unitário dos insumos de  
mão de obra, de acordo com as  
bases.

## Planilha Orçamentária Analítica

			SERVIÇOS PRELIMINARES					2.319,30	
1.1	Código	Banco	Descrição	Tipo	Und	Quant.	Valor Unit	Total	
Composição	103689	SINAPI	FORNECIMENTO E INSTALAÇÃO DE PLACA DE OBRA COM CHAPA GALVANIZADA E ESTRUTURA DE MADEIRA. AF_03/2022_PS	Sinalização Vertical Viária	m²	1,0000000	413,02	413,02	
Composição Auxiliar	102234	SINAPI	PINTURA IMUNIZANTE PARA MADEIRA, 2 DEMÃOS. AF_01/2021	Pintura em Madeira	m²	0,5000000	25,08	12,54	
Composição Auxiliar	88262	SINAPI	CARPINTEIRO DE FORMAS COM ENCARGOS COMPLEMENTARES	Livro SINAPI: Cálculos e Parâmetros	H	0,3729000	30,49	11,36	
Composição Auxiliar	88316	SINAPI	SERVENTE COM ENCARGOS COMPLEMENTARES	Livro SINAPI: Cálculos e Parâmetros	H	1,1186000	22,72	25,41	
Insumo	00004509	SINAPI	SARRAFO "2,5 X 10" CM EM PINUS, MISTA OU EQUIVALENTE DA REGIAO - BRUTA	Material	M	3,2083000	4,88	15,65	
Insumo	00004813	SINAPI	PLACA DE OBRA (PARA CONSTRUCAO CIVIL) EM CHAPA GALVANIZADA "N. 22", ADESIVADA, DE "2,4 X 1,2" M (SEM POSTES PARA FIXACAO)	Material	m²	1,0000000	347,50	347,50	
Insumo	00005065	SINAPI	PREGO DE ACO POLIDO COM CABECA 10 X 10 (7/8 X 17)	Material	KG	0,0113000	31,04	0,35	
Insumo	00005069	SINAPI	PREGO DE ACO POLIDO COM CABECA 17 X 27 (2 1/2 X 11)	Material	KG	0,0132000	16,63	0,21	
				MO sem LS =>	28,51	LS =>	0,00	MO com LS =>	28,51
				Valor do BDI =>	102,38			Valor com BDI =>	515,40
					Quant. =>	4,5000000	Preço Total =>	2.319,30	

2	ILUMINAÇÃO ESTÁDIO							22.258,69	
2.1	Código	Banco	Descrição	Tipo	Und	Quant.	Valor Unit	Total	
Composição	12577	ORSE	Refletor Slim LED 150W de potência, branco Frio, 6500k, Autovolt, marca G-light ou similar - Rev 01	Luminárias Externas	un	1,0000000	477,18	477,18	
Composição Auxiliar	10549	ORSE	Encargos Complementares - Servente	Provisórios	h	0,3000000	3,87	1,16	
Composição Auxiliar	10552	ORSE	Encargos Complementares - Eletricista	Provisórios	h	0,5000000	3,74	1,87	
Insumo	1691	ORSE	Parafuso metal 2 1/2" x 12 p/ bucha s-10	Material	un	2,0000000	0,87	1,74	
Insumo	13292	ORSE	Refletor simples LED 150W de potência, branco Frio, 6500k, Autovolt, marca G-light ou similar	Material	un	1,0000000	457,60	457,60	
Insumo	00002436	SINAPI	ELETRICISTA (HORISTA)	Mão de Obra	H	0,5000000	21,50	10,75	
Insumo	00006111	SINAPI	SERVENTE DE OBRAS (HORISTA)	Mão de Obra	H	0,3000000	13,56	4,06	
				MO sem LS =>	14,81	LS =>	0,00	MO com LS =>	14,81
				Valor do BDI =>	118,29			Valor com BDI =>	595,47
						Quant. =>	18,0000000	Preço Total =>	10.718,46

2.2	Código Banco		Descrição	Tipo	Und	Quant.	Valor Unit	Total		
Composição	9425	ORSE	Caixa de passagem para eletricidade em alumínio, dim: 50 x 50 x 15 cm	Pontos de Suprimento de Lógica	un	1,0000000	126,08	126,08		
Composição Auxiliar	10549	ORSE	Encargos Complementares - Servente	Provisórios	h	1,2000000	3,87	4,64		
Composição Auxiliar	10552	ORSE	Encargos Complementares - Eletricista	Provisórios	h	1,2000000	3,74	4,48		
Insumo	00002436/SIN	ORSE	Eletricista (horista)	Mão de Obra	h	1,2000000	20,44	24,52		
Insumo	00006111/SIN	ORSE	Servente de obras (horista)	Mão de Obra	h	1,2000000	14,58	17,49		
Insumo	9762	ORSE	Caixa de passagem em alumínio 50 x 50 x 15 cm	Material	un	1,0000000	74,95	74,95		
					MO sem LS =>	42,01	LS =>	0,00	MO com LS =>	42,01
					Valor do BDI =>	31,25			Valor com BDI =>	157,33
					Quant. =>	6,0000000	Preço Total =>	943,98		

2.3	Código	Banco	Descrição	Tipo	Und	Quant.	Valor Unit	Total		
Composição	101946	SINAPI	QUADRO DE MEDIÇÃO GERAL DE ENERGIA PARA 1 MEDIDOR DE SOBREPOR - FORNECIMENTO E INSTALAÇÃO. AF_07/2025	Instalações Elétricas - Quadros, Cabos, Disjuntores, Contadores e Barramentos Blindados	UN	1,0000000	103,38	103,38		
Composição Auxiliar	88247	SINAPI	AUXILIAR DE ELETRICISTA COM ENCARGOS COMPLEMENTARES	Livro SINAPI: Cálculos e Parâmetros	H	0,5217100	23,80	12,41		
Composição Auxiliar	88264	SINAPI	ELETRICISTA COM ENCARGOS COMPLEMENTARES	Livro SINAPI: Cálculos e Parâmetros	H	0,5217100	31,30	16,32		
Insumo	00011950	SINAPI	BUCHA DE NYLON SEM ABA S6, COM PARAFUSO DE 4,20 X 40 MM EM AÇO ZINCADO COM ROSCA SOBERBA, CABECA CHATA E FENDA PHILLIPS	Material	UN	4,0000000	0,20	0,80		
Insumo	00039808	SINAPI	CAIXA PARA MEDIDOR MONOFASICO, EM POLICARBONATO / TERMOPLASTICO, PARA ALOJAR 1 DISJUNTOR (PADRAO DA CONCESSIONARIA LOCAL)	Material	UN	1,0000000	73,85	73,85		
					MO sem LS =>	19,35	LS =>	0,00	MO com LS =>	19,35
					Valor do BDI =>	25,62			Valor com BDI =>	129,00
					Quant. =>	1,0000000	Preço Total =>	129,00		

2.4	Código Banco		Descrição	Tipo	Und	Quant.	Valor Unit	Total
Composição	3766	ORSE	Fornecimento e instalação de haste de aterramento 5/8"x3,00m com conector	Fornecimento de Materiais para Redes de Energia Elétrica e	un	1,0000000	132,75	132,75
Composição Auxiliar	10549	ORSE	Encargos Complementares - Servente	Provisórios	h	1,0000000	3,87	3,87
Composição Auxiliar	10552	ORSE	Encargos Complementares - Eletricista	Provisórios	h	1,0000000	3,74	3,74
Insumo	00002436/SIN	ORSE	Eletricista (horista)	Mão de Obra	h	1,0000000	20,44	20,44
Insumo		ORSE	Haste de aterramento em aço com 3,00 m de comprimento e dn = 5/8", revestida com baixa camada de cobre, sem conector	Material	un	1,0000000	85,12	85,12
Insumo	00003379/SIN API	ORSE	Servente de obras (horista)	Mão de Obra	h	1,0000000	14,58	14,58
Insumo	00006111/SIN 664	ORSE	Conector p/ haste de aterramento 5/8"	Material	un	1,0000000	5,00	5,00
				MO sem LS =>	35,02	LS =>	0,00	35,02
				Valor do BDI =>	32,90		Valor com BDI =>	165,65
					Quant. =>	1,0000000	Preço Total =>	165,65

2.5	Código	Banco	Descrição	Tipo	Und	Quant.	Valor Unit	Total
-----	--------	-------	-----------	------	-----	--------	------------	-------

Composição	93658	SINAPI	DISJUNTOR MONOPOLAR TIPO DIN, CORRENTE NOMINAL DE 40A - FORNECIMENTO E INSTALAÇÃO. AF_07/2025	Instalações Elétricas - Quadros, Cabos, Disjuntores, Contatores e	UN	1,0000000	20,97	20,97	
Composição Auxiliar	88247	SINAPI	AUXILIAR DE ELETRICISTA COM ENCARGOS COMPLEMENTARES	Livro SINAPI: Cálculos e Parâmetros	H	0,1271400	23,80	3,02	
Composição Auxiliar	88264	SINAPI	ELETRICISTA COM ENCARGOS COMPLEMENTARES	Livro SINAPI: Cálculos e Parâmetros	H	0,1271400	31,30	3,97	
Insumo	00001574	SINAPI	TERMINAL A COMPRESSAO EM COBRE ESTANHADO PARA CABO 10 MM2, 1 FURO E 1 COMPRESSAO, PARA PARAFUSO DE FIXACAO M6	Material	UN	1,0000000	1,46	1,46	
Insumo	00034686	SINAPI	DISJUNTOR TERMOMAGNETICO PARA TRILHO DIN (IEC), MONOPOLAR, 40 50 A	-Material	UN	1,0000000	12,52	12,52	
				MO sem LS =>	4,71	LS =>	0,00	MO com LS =>	4,71
				Valor do BDI =>	5,19			Valor com BDI =>	26,16
						Quant. =>	1,0000000	Preço Total =>	26,16

2.6	Código	Banco	Descrição	Tipo	Und	Quant.	Valor Unit	Total	
Composição	93653	SINAPI	DISJUNTOR MONOPOLAR TIPO DIN, CORRENTE NOMINAL DE 10A - FORNECIMENTO E INSTALAÇÃO. AF_07/2025	Instalações Elétricas - Quadros, Cabos, Disjuntores, Contatores e	UN	1,0000000	11,25	11,25	
Composição Auxiliar	88247	SINAPI	AUXILIAR DE ELETRICISTA COM ENCARGOS COMPLEMENTARES	Livro SINAPI: Cálculos e Parâmetros	H	0,0354280	23,80	0,84	
Composição Auxiliar	88264	SINAPI	ELETRICISTA COM ENCARGOS COMPLEMENTARES	Livro SINAPI: Cálculos e Parâmetros	H	0,0354280	31,30	1,10	
Insumo	00001570	SINAPI	TERMINAL A COMPRESSAO EM COBRE ESTANHADO PARA CABO 2,5 MM2, 1 FURO E 1 COMPRESSAO, PARA PARAFUSO DE FIXACAO M5	Material	UN	1,0000000	0,87	0,87	
Insumo	00034653	SINAPI	DISJUNTOR TERMOMAGNETICO PARA TRILHO DIN (IEC), MONOPOLAR, 6 - 32 A	Material	UN	1,0000000	8,44	8,44	
				MO sem LS =>	1,31	LS =>	0,00	MO com LS =>	1,31
				Valor do BDI =>	2,78			Valor com BDI =>	14,03
						Quant. =>	8,0000000	Preço Total =>	112,24

2.7	Código Banco		Descrição	Tipo	Und	Quant.	Valor Unit	Total	
Composição	91873	SINAPI	ELETRODUTO RÍGIDO ROSCÁVEL, PVC, DN 40 MM (1 1/4"), PARA CIRCUITOS TERMINAIS, INSTALADO EM PAREDE - FORNECIMENTO E INSTALAÇÃO. AF_03/2023	Instalações Elétricas - Eletrodutos Embutidos, Cabos, Caixas, Tomadas e Interruptores	M	1,0000000	21,22	21,22	
Composição Auxiliar	88247	SINAPI	AUXILIAR DE ELETRICISTA COM ENCARGOS COMPLEMENTARES	Livro SINAPI: Cálculos e Parâmetros	H	0,2190000	23,80	5,21	
Composição Auxiliar	88264	SINAPI	ELETRICISTA COM ENCARGOS COMPLEMENTARES	Livro SINAPI: Cálculos e Parâmetros	H	0,2190000	31,30	6,85	
Insumo	00002684	SINAPI	ELETRODUTO DE PVC RIGIDO ROSCAVEL DE 1 1/4", SEM LUVÁ	Material	M	1,0170000	9,01	9,16	
				MO sem LS =>	8,12	LS =>	0,00	MO com LS =>	8,12
				Valor do BDI =>	5,26			Valor com BDI =>	26,48
						Quant. =>	200,0000000	Preço Total =>	5.296,00

2.8	Código	Banco	Descrição	Tipo	Und	Quant.	Valor Unit	Total	
Composição	91926	SINAPI	CABO DE COBRE FLEXÍVEL ISOLADO, 2,5 MM², ANTI-CHAMA 450/750 V, PARA CIRCUITOS TERMINAIS - FORNECIMENTO E INSTALAÇÃO. AF_03/2023	Instalações Elétricas - Eletrodutos Embutidos, Cabos, Caixas, Tomadas e Interruptores	M	1,0000000	4,59	4,59	
Composição Auxiliar	88247	SINAPI	AUXILIAR DE ELETRICISTA COM ENCARGOS COMPLEMENTARES	Livro SINAPI: Cálculos e Parâmetros	H	0,0290000	23,80	0,69	
Composição Auxiliar	88264	SINAPI	ELETRICISTA COM ENCARGOS COMPLEMENTARES	Livro SINAPI: Cálculos e Parâmetros	H	0,0290000	31,30	0,90	
Insumo	00001014	SINAPI	CABO DE COBRE, FLEXIVEL, CLASSE 4 OU 5, ISOLACAO EM PVC/A, ANTICHAMA BWF-B, 1 CONDUTOR, 450/750 V, SECAO NOMINAL 2,5 MM2	Material	M	1,2434000	2,39	2,97	
Insumo	00021127	SINAPI	FITA ISOLANTE ADESIVA ANTICHAMA, USO ATE 750 V, EM ROLO DE 19 MM X 5 M	Material	UN	0,0094000	4,14	0,03	
				MO sem LS =>	1,06	LS =>	0,00	MO com LS =>	1,06
				Valor do BDI =>	1,13			Valor com BDI =>	5,72
						Quant. =>	600,0000000	Preço Total =>	3.432,00

2.9	Código Banco		Descrição	Tipo	Und	Quant.	Valor Unit	Total	
Composição	92982	SINAPI	CABO DE COBRE FLEXÍVEL ISOLADO, 16 MM², ANTI-CHAMA 0,6/1,0 KV, PARA DISTRIBUIÇÃO - FORNECIMENTO E INSTALAÇÃO. AF_10/2020	Instalações Elétricas - Quadros, Cabos, Disjuntores, Contatores e Barramentos Blindados	M	1,0000000	17,70	17,70	
Composição Auxiliar	88247	SINAPI	AUXILIAR DE ELETRICISTA COM ENCARGOS COMPLEMENTARES	Livro SINAPI: Cálculos e Parâmetros	H	0,0130000	23,80	0,30	
Composição Auxiliar	88264	SINAPI	ELETRICISTA COM ENCARGOS COMPLEMENTARES	Livro SINAPI: Cálculos e Parâmetros	H	0,0130000	31,30	0,40	
Insumo	00000995	SINAPI	CABO DE COBRE, FLEXIVEL, CLASSE 4 OU 5, ISOLACAO EM PVC/A, ANTICHAMA BWF-B, COBERTURA PVC-ST1, ANTICHAMA BWF-B, 1 CONDUTOR, 0,6/1 KV, SECAO NOMINAL 16 MM2	Material	M	1,0270000	16,52	16,96	
Insumo	00021127	SINAPI	FITA ISOLANTE ADESIVA ANTICHAMA, USO ATE 750 V, EM ROLO DE 19 MM X 5 M	Material	UN	0,0100000	4,14	0,04	
				MO sem LS =>	0,47	LS =>	0,00	MO com LS =>	0,47
				Valor do BDI =>	4,38			Valor com BDI =>	22,08
						Quant. =>	65,0000000	Preço Total =>	1.435,20

3			ALAMBRADO E FECHAMENTO						142.606,94
3.1	Código	Banco	Descrição	Tipo	Und	Quant.	Valor Unit	Total	
Composição	89480	SINAPI	ALVENARIA DE BLOCOS DE CONCRETO ESTRUTURAL 14X19X29 CM (ESPESSURA 14 CM), FBK = 14 MPA, UTILIZANDO COLHER DE PEDREIRO. AF_10/2022	Alvenaria Estrutural - Blocos de Concreto	m²	1,0000000	146,52	146,52	
Composição Auxiliar	88309	SINAPI	PEDREIRO COM ENCARGOS COMPLEMENTARES	Livro SINAPI: Cálculos e Parâmetros	H	1,1300000	30,92	34,93	
Composição Auxiliar	88316	SINAPI	SERVENTE COM ENCARGOS COMPLEMENTARES	Livro SINAPI: Cálculos e Parâmetros	H	1,1300000	22,72	25,67	
Composição Auxiliar	88626	SINAPI	ARGAMASSA TRAÇO 1:0,5:4,5 (EM VOLUME DE CIMENTO, CAL E AREIA MÉDIA ÚMIDA), PREPARO MECÂNICO COM BETONEIRA 400 L. AF_08/2019	Argamassas	m³	0,0187000	716,96	13,40	
Insumo	00034564	SINAPI	BLOCO DE CONCRETO ESTRUTURAL 14 X 19 X 29 CM, FBK 14 MPA (NBR 6136)	Material	UN	15,1900000	4,13	62,73	
Insumo	00038592	SINAPI	MEIO BLOCO DE CONCRETO ESTRUTURAL 14 X 19 X 14 CM, FBK 14 MPA (NBR 6136)	Material	UN	1,5200000	2,43	3,69	
Insumo	00038599	SINAPI	CANALETA DE CONCRETO ESTRUTURAL 14 X 19 X 29 CM, FBK 14 MPA (NBR 6136)	Material	UN	1,2700000	4,81	6,10	
				MO sem LS =>	42,57	LS =>	0,00	MO com LS =>	42,57
				Valor do BDI =>	36,32			Valor com BDI =>	182,84
						Quant. =>	116,4500000	Preço Total =>	21.291,71

<b>3.2</b>	<b>Código</b>	<b>Banco</b>	<b>Descrição</b>	<b>Tipo</b>	<b>Und</b>	<b>Quant.</b>	<b>Valor Unit</b>	<b>Total</b>
Composição	87878	SINAPI	CHAPISCO APLICADO EM ALVENARIAS E ESTRUTURAS DE CONCRETO INTERNAS, COM COLHER DE PEDREIRO. ARGAMASSA TRAÇO 1:3 COM PREPARO MANUAL. AF_10/2022	Chapisco	m²	1,0000000	5,40	5,40

Composição Auxiliar	87377	SINAPI	ARGAMASSA TRAÇO 1:3 (EM VOLUME DE CIMENTO E AREIA GROSSA ÚMIDA) PARA CHAPISCO CONVENCIONAL, PREPARO MANUAL. AF_08/2019	Argamassas	m³	0,0037000	738,57	2,73		
Composição Auxiliar	88309	SINAPI	PEDREIRO COM ENCARGOS COMPLEMENTARES	Livro SINAPI: Cálculos e Parâmetros	H	0,0681000	30,92	2,10		
Composição Auxiliar	88316	SINAPI	SERVENTE COM ENCARGOS COMPLEMENTARES	Livro SINAPI: Cálculos e Parâmetros	H	0,0255000	22,72	0,57		
					MO sem LS =>	2,40	LS =>	0,00	MO com LS =>	2,40
					Valor do BDI =>	1,33			Valor com BDI =>	6,73
					Quant. =>	166,3500000	Preço Total =>			1.119,53

3.3	Código Banco		Descrição	Tipo	Und	Quant.	Valor Unit	Total
Composição	7602	ORSE	Reboco ou emboço interno, de parede, com argamassa traço 16 - 1:2:10 (cimento/ cal / areia), espessura 3,0 cm	Conversão InfoWorca	m²	1,0000000	40,57	40,57
Composição Auxiliar	10549	ORSE	Encargos Complementares - Servente	Provisórios	h	0,6000000	3,87	2,32
Composição Auxiliar	10550	ORSE	Encargos Complementares - Pedreiro	Provisórios	h	0,6000000	3,74	2,24
Composição Auxiliar	3309	ORSE	Argamassa cimento, cal e areia traço t-6 (1:2:10) - 1 saco cimento de 50 kg /2 sacos de cal de 20 kg / 10 padiolas de areia grossa dim 0.35 x 0.45 x 0.13 m - Confecção mecânica e transporte	Conversão InfoWorca	m³	0,0300000	500,38	15,01
Insumo	00004750/SIN	ORSE	Pedreiro (horista)	Mão de Obra	h	0,6000000	20,44	12,26
Insumo		ORSE	Servente de obras (horista)	Mão de Obra	h	0,6000000	14,58	8,74
	00006111/SIN			MO sem LS => Valor do BDI =>	22,74 10,05	LS => 0,00	MO com LS => Valor com BDI =>	22,74 50,62
					Quant. =>	166.3500000	Preço Total =>	8.420.63

3.4	Código Banco		Descrição	Tipo	Und	Quant.	Valor Unit	Total	
Composição	13476	ORSE	Pintura para exteriores, sobre paredes, com lixamento, aplicação de 01 demão de líquido selador acrílico e 01 demão de textura riscada em cores diversas, com uso de desempenadeira	Latex PVA	m²	1,0000000	59,96	59,96	
Composição Auxiliar	13475	ORSE	Aplicação de 01 demão de textura riscada em cores diversas	Latex PVA	m²	1,0000000	51,45	51,45	
Composição Auxiliar	2282	ORSE	Preparo de superfície com lixamento e aplicação de 01 demão de líquido selador acrílico	Latex PVA	m²	1,0000000	8,51	8,51	
				MO sem LS =>	20,56	LS =>	0,00	MO com LS =>	20,56
				Valor do BDI =>	14,86			Valor com BDI =>	74,82
						Quant. =>	166,3500000	Preço Total =>	12.446,30

3.5	Código	Banco	Descrição	Tipo	Und	Quant.	Valor Unit	Total		
Composição	102363	SINAPI	ALAMBRADO PARA QUADRA POLIESPORTIVA, ESTRUTURADO POR TUBOS DE AÇO GALVANIZADO, (MONTANTES COM DIÂMETRO 2", TRAVESSAS E ESCORAS COM DIÂMETRO 1 ½"), COM TELA DE ARAME GALVANIZADO, FIO 12 BWG E MALHA QUADRADA 5X5CM (EXCETO MURETA). AF_03/2021	Cercas, Protetores e Alambrados	m²	1,0000000	191,40	191,40		
Composição Auxiliar	88315	SINAPI	SERRALHEIRO COM ENCARGOS COMPLEMENTARES	Livro SINAPI: Cálculos e Parâmetros	H	0,9774000	30,71	30,01		
Composição Auxiliar	88316	SINAPI	SERVENTE COM ENCARGOS COMPLEMENTARES	Livro SINAPI: Cálculos e Parâmetros	H	0,9774000	22,72	22,20		
Composição Auxiliar	94962	SINAPI	CONCRETO MAGRO PARA LASTRO, TRAÇO 1:4,5:4,5 (EM MASSA SECA DE CIMENTO/ AREIA MÉDIA/ BRITA 1) - PREPARO MECÂNICO COM BETONEIRA 400 L. AF_05/2021	Produção de Concreto	m³	0,0045000	471,46	2,12		
Insumo	00007158	SINAPI	TELA DE ARAME GALVANIZADA QUADRANGULAR / LOSANGULAR, FIO 2,77 MM (12 BWG), MALHA 5 X 5 CM, H = 2 M	Material	m²	1,0203000	35,75	36,47		
Insumo	00007696	SINAPI	TUBO AÇO GALVANIZADO COM COSTURA, CLASSE MÉDIA, DN 2", E = *3,65* MM, PESO *5,10* KG/M (NBR 5580)	Material	M	0,6105000	87,21	53,24		
Insumo	00007698	SINAPI	TUBO AÇO GALVANIZADO COM COSTURA, CLASSE MÉDIA, DN 1.1/4", E = *3,25* MM, PESO *3,14* KG/M (NBR 5580)	Material	M	0,8701000	52,06	45,29		
Insumo	00011002	SINAPI	ELETRODO REVESTIDO AWS - E6013, DIÂMETRO IGUAL A 2,50 MM	Material	KG	0,0025000	32,08	0,08		
Insumo	00043130	SINAPI	ARAME GALVANIZADO 12 BWG, D = 2,76 MM (0,048 KG/M) OU 14 BWG, D = 2,11 MM (0,026 KG/M)	Material	KG	0,0797000	25,00	1,99		
					MO sem LS =>	35,10	LS =>	0,00	MO com LS =>	35,10
					Valor do BDI =>	47,44			Valor com BDI =>	238,84
						Quant. =>	415.8800000	Preço Total =>		99.328,77

4			CAMPO FUTEBOL						29.133,85
4.1	Código	Banco	Descrição	Tipo	Und	Quant.	Valor Unit	Total	
Composição	2431	ORSE	Trave para futebol de campo	Urbanização de Parques e Praças	par	1,0000000	3.646,31	3.646,31	
Insumo	244	ORSE	Traves p/ futebol campo c/ tubo 4" cod.4015	Material	par	1,0000000	3.646,31	3.646,31	
				MO sem LS =>	0,00	LS =>	0,00	MO com LS =>	0,00
				Valor do BDI =>	903,92			Valor com BDI =>	4.550,23
					Quant. =>	1,0000000	Preço Total =>		4.550,23

4.2	Código Banco		Descrição	Tipo	Und	Quant.	Valor Unit	Total	
Insumo	006	Próprio	Bancos de reserva com cobert. em chapa metalica com 11 assentos concha, estrut. em matalon, solda MIG/MAG, assento em plastico, estrut. resistente ao tempo e a impactos.	Equipamento para Aquisição Permanente	un	1,0000000	9.850,00	9.850,00	
				MO sem LS =>	0,00	LS =>	0,00	MO com LS =>	0,00
				Valor do BDI =>	2.441,81			Valor com BDI =>	12.291,81
						Quant. =>	2.0000000	Preço Total =>	24.583,62

5	Código	Banco	Descrição	Tipo	Und	Quant.	Valor Unit	Total
5.1			VESTIÁRIOS					527.591,78
5.1.1			INFRAESTRUTURA					50.386,73
Composição	99059	SINAPI	LOCAÇÃO CONVENCIONAL DE OBRA, UTILIZANDO GABARITO DE TÁBUAS CORRIDAS PONTALETADAS A CADA 2,00M - 2 UTILIZAÇÕES. AF_03/2024	Locação de Obras	M	1,0000000	67,01	67,01
Composição Auxiliar	88239	SINAPI	AJUDANTE DE CARPINTEIRO COM ENCARGOS COMPLEMENTARES	Livro SINAPI: Cálculos e Parâmetros	H	0,7247000	23,23	16,83
Composição Auxiliar	88262	SINAPI	CARPINTEIRO DE FORMAS COM ENCARGOS COMPLEMENTARES	Livro SINAPI: Cálculos e Parâmetros	H	0,7247000	30,49	22,09
Composição Auxiliar	91692	SINAPI	SERRA CIRCULAR DE BANCADA COM MOTOR ELÉTRICO POTÊNCIA DE 5HP, COM COIFA PARA DISCO 10" - CHP DIURNO. AF_08/2015	Custos Horários Produtivo e Improdutivo dos Equipamentos	CHP	0,0070000	38,92	0,27

Composição Auxiliar	91693	SINAPI	SERRA CIRCULAR DE BANCADA COM MOTOR ELÉTRICO POTÊNCIA DE 5HP, COM COIFA PARA DISCO 10" - CHI DIURNO. AF_08/2015	Custos Horários Produtivo e Improdutivo dos Equipamentos	CHI	0,0280000	37,37	1,04	
Composição Auxiliar	94974	SINAPI	CONCRETO MAGRO PARA LASTRO, TRAÇO 1:4,5:4,5 (EM MASSA SECA DE CIMENTO/ AREIA MÉDIA/ BRITA 1) - PREPARO MANUAL. AF_05/2021	Produção de Concreto	m³	0,0040000	515,45	2,06	
Insumo	00004417	SINAPI	SARRAFO NAO APARELHADO *2,5 X 7* CM, EM MACARANDUBA/MASSARANDUBA, ANGELIM, PEROBA-ROSA OU EQUIVALENTE DA REGIAO - BRUTA	Material	M	0,7445000	7,24	5,39	
Insumo	00004433	SINAPI	CAIBRO NAO APARELHADO *6 X 6* CM, EM MACARANDUBA/MASSARANDUBA, ANGELIM OU EQUIVALENTE DA REGIAO - BRUTA	Material	M	0,4125000	26,03	10,73	
Insumo	00005068	SINAPI	PREGO DE ACO POLIDO COM CABECA 17 X 21 (2 X 11)	Material	KG	0,1110000	16,32	1,81	
Insumo	00007356	SINAPI	TINTA LATEX ACRILICA PREMIUM, COR BRANCO FOSCO	Material	L	0,0256000	32,25	0,82	
Insumo	00010567	SINAPI	TABUA *2,5 X 23* CM EM PINUS, MISTA OU EQUIVALENTE DA REGIAO - BRUTA	Material	M	0,5500000	10,87	5,97	
				MO sem LS =>	27,60	LS =>	0,00	MO com LS =>	27,60
				Valor do BDI =>	16,61			Valor com BDI =>	83,62
						Quant. =>	66,3400000	Preço Total =>	5.547,35

5.1.2	Código Banco	Descrição	Tipo	Und	Quant.	Valor Unit	Total		
Composição	93358 SINAPI	ESCOVAÇÃO MANUAL DE VALA. AF_09/2024	Escavação de Valas	m³	1,0000000	89,87	89,87		
Composição Auxiliar	88316 SINAPI	SERVENTE COM ENCARGOS COMPLEMENTARES	Livro SINAPI: Cálculos e Parâmetros	H	3,9557667	22,72	89,87		
				MO sem LS =>	54,74	LS =>	0,00	MO com LS =>	54,74
				Valor do BDI =>	22,27			Valor com BDI =>	112,14
						Quant. =>	12,4500000	Preço Total =>	1.396,14

5.1.3	Código Banco		Descrição	Tipo	Und	Quant.	Valor Unit	Total	
Composição	96617	SINAPI	LASTRO DE CONCRETO MAGRO, APLICADO EM BLOCOS DE COROAMENTO OU SAPATAS, ESPESURA DE 3 CM. AF_01/2024	Lastro	m²	1,0000000	22,71	22,71	
Composição Auxiliar	88309	SINAPI	PEDREIRO COM ENCARGOS COMPLEMENTARES	Livro SINAPI: Cálculos e Parâmetros	H	0,1863000	30,92	5,76	
Composição Auxiliar	88316	SINAPI	SERVENTE COM ENCARGOS COMPLEMENTARES	Livro SINAPI: Cálculos e Parâmetros	H	0,0508000	22,72	1,15	
Composição Auxiliar	94968	SINAPI	CONCRETO MAGRO PARA LASTRO, TRAÇO 1:4,5:4,5 (EM MASSA SECA DE CIMENTO/ AREIA MÉDIA/ BRITA 1) - PREPARO MECÂNICO COM BETONEIRA 600 L. AF_05/2021	Produção de Concreto	m³	0,0339000	466,28	15,80	
				MO sem LS =>	7,10	LS =>	0,00	MO com LS =>	7,10
				Valor do BDI =>	5,62			Valor com BDI =>	28,33
						Quant. =>	20,7600000	Preço Total =>	588,13

5.1.4	Código	Banco	Descrição	Tipo	Und	Quant.	Valor Unit	Total	
Composição	96542	SINAPI	FABRICAÇÃO, MONTAGEM E DESMONTAGEM DE FÔRMA PARA VIGA BALDRAME, EM CHAPA DE MADEIRA COMPENSADA RESINADA, E=17 MM, 4 UTILIZAÇÕES. AF_01/2024	Fundações Rasas (Blocos, Sapatas, Vigas Baldrame)	m²	1,0000000	100,78	100,78	
Composição Auxiliar	88239	SINAPI	AJUDANTE DE CARPINTEIRO COM ENCARGOS COMPLEMENTARES	Livro SINAPI: Cálculos e Parâmetros	H	0,7310000	23,23	16,98	
Composição Auxiliar	88262	SINAPI	CARPINTEIRO DE FORMAS COM ENCARGOS COMPLEMENTARES	Livro SINAPI: Cálculos e Parâmetros	H	1,7180000	30,49	52,38	
Composição Auxiliar	91692	SINAPI	SERRA CIRCULAR DE BANCADA COM MOTOR ELÉTRICO POTÊNCIA DE 5HP, COM COIFA PARA DISCO 10" - CHP DIURNO. AF_08/2015	Custos Horários Produtivo e Improdutivo dos Equipamentos	CHP	0,0140000	38,92	0,54	
Composição Auxiliar	91693	SINAPI	SERRA CIRCULAR DE BANCADA COM MOTOR ELÉTRICO POTÊNCIA DE 5HP, COM COIFA PARA DISCO 10" - CHI DIURNO. AF_08/2015	Custos Horários Produtivo e Improdutivo dos Equipamentos	CHI	0,0560000	37,37	2,09	
Insumo	00001358	SINAPI	CHAPA/PAINEL DE MADEIRA COMPENSADA RESINADA (MADEIRITE RESINADO ROSA) PARA FORMA DE CONCRETO, DE 2200 X 1100 MM, E = 17 MM	Material	m²	0,3150000	44,50	14,01	
Insumo	00002692	SINAPI	DESMOLDANTE PROTETOR PARA FORMAS DE MADEIRA, DE BASE OLEOSA EMULSIONADA EM AGUA	Material	L	0,0095500	6,71	0,06	
Insumo	00004491	SINAPI	PONTALETE *7,5 X 7,5* CM EM PINUS, MISTA OU EQUIVALENTE DA REGIAO - BRUTA	Material	M	1,2180000	9,62	11,71	
Insumo	00004517	SINAPI	SARRAFO *2,5 X 7,5* CM EM PINUS, MISTA OU EQUIVALENTE DA REGIAO - BRUTA	Material	M	0,7220000	3,36	2,42	
Insumo	00005073	SINAPI	PREGO DE ACO POLIDO COM CABECA 17 X 24 (2 1/4 X 11)	Material	KG	0,0080000	16,63	0,13	
Insumo	00020247	SINAPI	PREGO DE ACO POLIDO COM CABECA 15 X 15 (1 1/4 X 13)	Material	KG	0,0090000	18,06	0,16	
Insumo	00040304	SINAPI	PREGO DE ACO POLIDO COM CABECA DUPLA 17 X 27 (2 1/2 X 11)	Material	KG	0,0150000	20,14	0,30	
				MO sem LS =>	49,98	LS =>	0,00	MO com LS =>	49,98
				Valor do BDI =>	24,98			Valor com BDI =>	125,76
						Quant. =>	83,0200000	Preço Total =>	10.440,59

5.1.5	Código	Banco	Descrição	Tipo	Und	Quant.	Valor Unit	Total	
Composição	96546	SINAPI	ARMAÇÃO DE BLOCO UTILIZANDO AÇO CA-50 DE 10 MM - MONTAGEM. AF_01/2024	Fundações Rasas (Blocos, Sapatas, Vigas Baldrame)	KG	1,0000000	13,24	13,24	
Composição Auxiliar	88238	SINAPI	AJUDANTE DE ARMADOR COM ENCARGOS COMPLEMENTARES	Livro SINAPI: Cálculos e Parâmetros	H	0,0440000	23,40	1,02	
Composição Auxiliar	88245	SINAPI	ARMADOR COM ENCARGOS COMPLEMENTARES	Livro SINAPI: Cálculos e Parâmetros	H	0,1160000	30,71	3,56	
Composição Auxiliar	92803	SINAPI	CORTE E DOBRA DE AÇO CA-50, DIÂMETRO DE 10,0 MM. AF_06/2022	Armação para Estruturas de Concreto Armado	KG	1,0000000	7,94	7,94	
Insumo	00039017	SINAPI	ESPACADOR / DISTANCIADOR CIRCULAR COM ENTRADA LATERAL, EM PLÁSTICO, PARA VERGALHAO "4,2 A 12,5" MM, COBRIMENTO 20 MM	Material	UN	0,4800000	0,22	0,10	
Insumo	00043132	SINAPI	ARAME RECOZIDO 16 BWG, D = 1,65 MM (0,016 KG/M) OU 18 BWG, D = 1,25 MM (0,01 KG/M)	Material	KG	0,0250000	25,00	0,62	
				MO sem LS =>	3,36	LS =>	0,00	MO com LS =>	3,36
				Valor do BDI =>	3,28			Valor com BDI =>	16,52
						Quant. =>	200,0000000	Preço Total =>	3.304,00

5.1.6	Código	Banco	Descrição	Tipo	Und	Quant.	Valor Unit	Total
Composição	96545	SINAPI	ARMAÇÃO DE BLOCO UTILIZANDO AÇO CA-50 DE 8 MM - MONTAGEM. AF_01/2024	Fundações Rasas (Blocos, Sapatas, Vigas Baldrame)	KG	1,0000000	15,34	15,34
Composição Auxiliar	88238	SINAPI	AJUDANTE DE ARMADOR COM ENCARGOS COMPLEMENTARES	Livro SINAPI: Cálculos e Parâmetros	H	0,0570000	23,40	1,33
Composição Auxiliar	88245	SINAPI	ARMADOR COM ENCARGOS COMPLEMENTARES	Livro SINAPI: Cálculos e Parâmetros	H	0,1500000	30,71	4,60
Composição Auxiliar	92802	SINAPI	CORTE E DOBRA DE AÇO CA-50, DIÂMETRO DE 8,0 MM. AF_06/2022	Armação para Estruturas de Concreto Armado	KG	1,0000000	8,66	8,66
Insumo	00039017	SINAPI	ESPACADOR / DISTANCIADOR CIRCULAR COM ENTRADA LATERAL, EM PLASTICO, PARA VERGALHAO *4,2 A 12,5* MM, COBRIMENTO 20 MM	Material	UN	0,6350000	0,22	0,13

Insumo	00043132	SINAPI	ARAME RECOZIDO 16 BWG, D = 1,65 MM (0,016 KG/M) OU 18 BWG, D = 1,25 MM (0,01 KG/M)	Material	KG	0,0250000	25,00	0,62	
				MO sem LS =>	4,46	LS =>	0,00	MO com LS =>	4,46
				Valor do BDI =>	3,80			Valor com BDI =>	19,14
						Quant. =>	100,0000000	Preço Total =>	1.914,00

5.1.7	Código	Banco	Descrição	Tipo	Und	Quant.	Valor Unit	Total	
Composição	104111	SINAPI	ARMAÇÃO DE PILAR OU VIGA DE ESTRUTURA DE CONCRETO ARMADO EMBUTIDA EM ALVENARIA DE VEDAÇÃO UTILIZANDO AÇO CA-60 DE 5,0 MM - MONTAGEM. AF_06/2022	Armação para Estruturas de Concreto Armado	KG	1,0000000	20,53	20,53	
Composição Auxiliar	88238	SINAPI	AJUDANTE DE ARMADOR COM ENCARGOS COMPLEMENTARES	Livro SINAPI: Cálculos e Parâmetros	H	0,0505000	23,40	1,18	
Composição Auxiliar	88245	SINAPI	ARMADOR COM ENCARGOS COMPLEMENTARES	Livro SINAPI: Cálculos e Parâmetros	H	0,3094000	30,71	9,50	
Composição Auxiliar	92800	SINAPI	CORTE E DOBRA DE AÇO CA-60, DIÂMETRO DE 5,0 MM. AF_06/2022	Armação para Estruturas de Concreto Armado	KG	1,0000000	8,97	8,97	
Insumo	00039017	SINAPI	ESPACADOR / DISTANCIADOR CIRCULAR COM ENTRADA LATERAL, EM PLÁSTICO, PARA VERGALHAO *4,2 A 12,5* MM, COBRIMENTO 20 MM	Material	UN	1,1900000	0,22	0,26	
Insumo	00043132	SINAPI	ARAME RECOZIDO 16 BWG, D = 1,65 MM (0,016 KG/M) OU 18 BWG, D = 1,25 MM (0,01 KG/M)	Material	KG	0,0250000	25,00	0,62	
				MO sem LS =>	8,83	LS =>	0,00	MO com LS =>	8,83
				Valor do BDI =>	5,08			Valor com BDI =>	25,61
						Quant. =>	188,0000000	Preço Total =>	4.814,68

5.1.8	Código	Banco	Descrição	Tipo	Und	Quant.	Valor Unit	Total		
Composição	96544	SINAPI	ARMAÇÃO DE BLOCO UTILIZANDO AÇO CA-50 DE 6,3 MM - MONTAGEM. AF_01/2024	Fundações Rasas (Blocos, Sapatas, Vigas Baldrame)	KG	1,0000000	17,39	17,39		
Composição Auxiliar	88238	SINAPI	AJUDANTE DE ARMADOR COM ENCARGOS COMPLEMENTARES	Livro SINAPI: Cálculos e Parâmetros	H	0,0750000	23,40	1,75		
Composição Auxiliar	88245	SINAPI	ARMADOR COM ENCARGOS COMPLEMENTARES	Livro SINAPI: Cálculos e Parâmetros	H	0,1960000	30,71	6,01		
Composição Auxiliar	92801	SINAPI	CORTE E DOBRA DE AÇO CA-50, DIÂMETRO DE 6,3 MM. AF_06/2022	Armação para Estruturas de Concreto Armado	KG	1,0000000	8,83	8,83		
Insumo	00039017	SINAPI	ESPACADOR / DISTANCIADOR CIRCULAR COM ENTRADA LATERAL, EM PLÁSTICO, PARA VERGALHAO *4,2 A 12,5* MM, COBRIMENTO 20 MM	Material	UN	0,8560000	0,22	0,18		
Insumo	00043132	SINAPI	ARAME RECOZIDO 16 BWG, D = 1,65 MM (0,016 KG/M) OU 18 BWG, D = 1,25 MM (0,01 KG/M)	Material	KG	0,0250000	25,00	0,62		
					MO sem LS =>	6,08	LS =>	0,00	MO com LS =>	6,08
					Valor do BDI =>	4,31			Valor com BDI =>	21,70
						Quant. =>	85,0000000	Preço Total =>	1.844,50	

5.1.9	Código Banco		Descrição	Tipo	Und	Quant.	Valor Unit	Total	
Composição	96558	SINAPI	CONCRETAGEM DE SAPATA, FCK 30 MPA, COM USO DE BOMBA - LANÇAMENTO, ADENSAMENTO E ACABAMENTO. AF_01/2024	Fundações Rasas (Blocos, Sapatas, Vigas Baldrame)	m³	1,0000000	870,26	870,26	
Composição Auxiliar	88309	SINAPI	PEDREIRO COM ENCARGOS COMPLEMENTARES	Livro SINAPI: Cálculos e Parâmetros	H	0,5870000	30,92	18,15	
Composição Auxiliar	88316	SINAPI	SERVENTE COM ENCARGOS COMPLEMENTARES	Livro SINAPI: Cálculos e Parâmetros	H	0,8810000	22,72	20,01	
Composição Auxiliar	90586	SINAPI	VIBRADOR DE IMERSÃO, DIÂMETRO DE PONTEIRA 45MM, MOTOR ELÉTRICO TRIFÁSICO POTÊNCIA DE 2 CV - CHP DIURNO. AF_06/2015	Custos Horários Produtivo e Improdutivo dos Equipamentos	CHP	0,1610000	1,41	0,22	
Composição Auxiliar	90587	SINAPI	VIBRADOR DE IMERSÃO, DIÂMETRO DE PONTEIRA 45MM, MOTOR ELÉTRICO TRIFÁSICO POTÊNCIA DE 2 CV - CHI DIURNO. AF_06/2015	Custos Horários Produtivo e Improdutivo dos Equipamentos	CHI	0,1330000	0,52	0,06	
Insumo	00001525	SINAPI	CONCRETO USINADO BOMBEÁVEL, CLASSE DE RESISTENCIA C30, BRITA 0 E 1, SLUMP = 100 +/- 20 MM, COM BOMBEAMENTO (DISPONIBILIZACAO DE BOMBA), SEM O LANÇAMENTO (NBR 8953)	Material	m³	1,2600000	660,18	831,82	
				MO sem LS =>	25,07	LS =>	0,00	MO com LS =>	25,07
				Valor do BDI =>	215,73			Valor com BDI =>	1.085,99
						Quant. =>	7,2000000	Preço Total =>	7.819,12

5.1.10	Código	Banco	Descrição	Tipo	Und	Quant.	Valor Unit	Total	
Composição	96557	SINAPI	CONCRETAGEM DE BLOCO DE COROAMENTO OU VIGA BALDRAME, FCK 30 MPA, COM USO DE BOMBA - LANÇAMENTO, ADENSAMENTO E ACABAMENTO. AF_01/2024	Fundações Rasas (Blocos, Sapatas, Vigas Baldrame)	m³	1,0000000	833,87	833,87	
Composição Auxiliar	88309	SINAPI	PEDREIRO COM ENCARGOS COMPLEMENTARES	Livro SINAPI: Cálculos e Parâmetros	H	0,3340000	30,92	10,32	
Composição Auxiliar	88316	SINAPI	SERVENTE COM ENCARGOS COMPLEMENTARES	Livro SINAPI: Cálculos e Parâmetros	H	0,5010000	22,72	11,38	
Composição Auxiliar	90586	SINAPI	VIBRADOR DE IMERSÃO, DIÂMETRO DE PONTEIRA 45MM, MOTOR ELÉTRICO TRIFÁSICO POTÊNCIA DE 2 CV - CHP DIURNO. AF_06/2015	Custos Horários Produtivo e Improdutivo dos Equipamentos	CHP	0,0920000	1,41	0,12	
Composição Auxiliar	90587	SINAPI	VIBRADOR DE IMERSÃO, DIÂMETRO DE PONTEIRA 45MM, MOTOR ELÉTRICO TRIFÁSICO POTÊNCIA DE 2 CV - CHI DIURNO. AF_06/2015	Custos Horários Produtivo e Improdutivo dos Equipamentos	CHI	0,0750000	0,52	0,03	
Insumo	00001525	SINAPI	CONCRETO USINADO BOMBEÁVEL, CLASSE DE RESISTENCIA C30, BRITA 0 E 1, SLUMP = 100 +/- 20 MM, COM BOMBEAMENTO (DISPONIBILIZACAO DE BOMBA), SEM O LANÇAMENTO (NBR 8953)	Material	m³	1,2300000	660,18	812,02	
				MO sem LS =>	14,26	LS =>	0,00	MO com LS =>	14,26
				Valor do BDI =>	206,71			Valor com BDI =>	1.040,58
						Quant. =>	6,6500000	Preço Total =>	6.919,85

5.1.11	Código	Banco	Descrição	Tipo	Und	Quant.	Valor Unit	Total	
Composição	98557	SINAPI	IMPERMEABILIZAÇÃO DE SUPERFÍCIE COM EMULSÃO ASFÁLTICA, 2 DEMÃOS. AF_09/2023	Impermeabilização, Proteção Mecânica e Tratamento de Junta	m²	1,0000000	47,64	47,64	
Composição Auxiliar	88243	SINAPI	AJUDANTE ESPECIALIZADO COM ENCARGOS COMPLEMENTARES	Livro SINAPI: Cálculos e Parâmetros	H	0,0969000	24,07	2,33	
Composição Auxiliar	88270	SINAPI	IMPERMEABILIZADOR COM ENCARGOS COMPLEMENTARES	Livro SINAPI: Cálculos e Parâmetros	H	0,4299000	32,26	13,86	
Insumo	00000626	SINAPI	MANTA LIQUIDA DE BASE ASFALTICA MODIFICADA COM A ADICAO DE ELASTOMEROS DILUIDOS EM SOLVENTE ORGANICO, APLICACAO A FRIO (MEMBRANA DE EMULSAO ASFALTICA PARA IMPERMEABILIZACAO FLEXIVEL)	Material	KG	1,5000000	20,97	31,45	
				MO sem LS =>	11,48	LS =>	0,00	MO com LS =>	11,48
				Valor do BDI =>	11,80			Valor com BDI =>	59,44
						Quant. =>	97,5500000	Preço Total =>	5.798,37

5.2			SUPERESTRUTURA					75.536,40
5.2.1	Código	Banco	Descrição	Tipo	Und	Quant.	Valor Unit	Total

Composição	7393	ORSE	Laje pré-fabricada treliçada para piso ou cobertura, intereixo 38cm, h=12cm, el. enchimento em EPS h=8cm, inclusive escoramento em madeira e capeamento 4cm. (BANCOS)	Estruturas Pre-Moldadas de Concreto	m²	1,0000000	160,89	160,89		
Composição Auxiliar	10549	ORSE	Encargos Complementares - Servente	Provisórios	h	1,8800000	3,87	7,27		
Composição Auxiliar	10550	ORSE	Encargos Complementares - Pedreiro	Provisórios	h	0,4400000	3,74	1,64		
Composição Auxiliar	140	ORSE	Aço CA - 50 Ø 6,3 a 12,5mm, inclusive corte, dobragem, montagem e colocacao de ferragens nas formas, para superestruturas e fundações - R1	Armaduras Convencionais	kg	1,8900000	12,75	24,09		
Insumo	00000367/SIN	ORSE	Areia grossa - posto jazida/fornecedor (retirado na jazida, sem transporte)	Material	m³	0,0490000	101,30	4,96		
Insumo	00001379/SIN	ORSE	Cimento portland composto cp ii-32	Material	kg	15,0000000	0,75	11,25		
Insumo	00004718/SIN	ORSE	Pedra britada n. 2 (19 a 38 mm) posto pedraira/fornecedor, sem frete	Material	m³	0,0330000	138,48	4,56		
Insumo	00004721/SIN	ORSE	Pedra britada n. 1 (9,5 a 19 mm) posto pedraira/fornecedor, sem frete	Material	m³	0,0110000	137,75	1,51		
Insumo	00004750/SIN	ORSE	Pedreiro (horista)	Mão de Obra	h	0,4400000	20,44	8,99		
Insumo	00005075/SIN	ORSE	Prego de aço polido com cabeça 18 x 30 (2 3/4 x 10)	Material	kg	0,0300000	16,90	0,50		
Insumo	00006111/SIN	ORSE	Servente de obras (horista)	Mão de Obra	h	1,8800000	14,58	27,41		
Insumo	00010567/SIN	ORSE	Tabua "2,5 x 23" cm em pinus, mista ou equivalente da regio - bruta	Material	m	0,5600000	12,61	7,06		
Insumo	1286	ORSE	Laje pré-fabricada treliçada para piso ou cobertura, h=12cm, el. enchimento em bloco EPS, h=8cm	Material	m²	1,0000000	46,74	46,74		
Insumo	1569	ORSE	Madeira mista serrada (barrote) 6 x 6cm - 0,0036 m3/m (angelim, louro)	Material	m	1,7100000	6,69	11,43		
Insumo	6995	ORSE	Madeira mista serrada (sarrafo) 2,2 x 5,5cm - 0,00121 m³/m	Material	m	0,9700000	3,59	3,48		
					MO sem LS =>	41,67	LS =>	0,00	MO com LS =>	41,67
					Valor do BDI =>	39,88			Valor com BDI =>	200,77
					Quant. =>	11,4400000	Preço Total =>			2.296,80

5.2.2	Código Banco		Descrição	Tipo	Und	Quant.	Valor Unit	Total		
Composição	92413	SINAPI	MONTAGEM E DESMONTAGEM DE FÔRMA DE PILARES RETANGULARES E ESTRUTURAS SIMILARES, PÉ-DIREITO SIMPLES, EM MADEIRA SERRADA, 4 UTILIZAÇÕES. AF_09/2020	Fôrmas para Estruturas de Concreto Armado	m²	1,0000000	113,66	113,66		
Composição Auxiliar	88239	SINAPI	AJUDANTE DE CARPINTEIRO COM ENCARGOS COMPLEMENTARES	Livro SINAPI: Cálculos e Parâmetros	H	0,3760000	23,23	8,73		
Composição Auxiliar	88262	SINAPI	CARPINTEIRO DE FORMAS COM ENCARGOS COMPLEMENTARES	Livro SINAPI: Cálculos e Parâmetros	H	2,0520000	30,49	62,56		
Composição Auxiliar	92269	SINAPI	FABRICAÇÃO DE FÔRMA PARA PILARES E ESTRUTURAS SIMILARES, EM MADEIRA SERRADA, E=25 MM. AF_09/2020	Fôrmas para Estruturas de Concreto Armado	m²	0,2750000	151,71	41,72		
Insumo	00002692	SINAPI	DESMOLDANTE PROTETOR PARA FORMAS DE MADEIRA, DE BASE OLEOSA EMULSIONADA EM AGUA	Material	L	0,0170000	6,71	0,11		
Insumo	00040304	SINAPI	PREGO DE AÇO POLIDO COM CABECA DUPLA 17 X 27 (2 1/2 X 11)	Material	KG	0,0270000	20,14	0,54		
					MO sem LS =>	56,27	LS =>	0,00	MO com LS =>	56,27
					Valor do BDI =>	28,17			Valor com BDI =>	141,83
						Quant. =>	96,0000000	Preço Total =>		13.615,68

5.2.3	Código	Banco	Descrição	Tipo	Und	Quant.	Valor Unit	Total		
Composição	92452	SINAPI	MONTAGEM E DESMONTAGEM DE FÔRMA DE VIGA, ESCORAMENTO METÁLICO, PÉ-DIREITO SIMPLES, EM CHAPA DE MADEIRA RESINADA, 2 UTILIZAÇÕES. AF_09/2020	Fôrmas para Estruturas de Concreto Armado	m²	1,0000000	184,12	184,12		
Composição Auxiliar	88239	SINAPI	AJUDANTE DE CARPINTEIRO COM ENCARGOS COMPLEMENTARES	Livro SINAPI: Cálculos e Parâmetros	H	0,3240000	23,23	7,52		
Composição Auxiliar	88262	SINAPI	CARPINTEIRO DE FORMAS COM ENCARGOS COMPLEMENTARES	Livro SINAPI: Cálculos e Parâmetros	H	1,7690000	30,49	53,93		
Composição Auxiliar	92265	SINAPI	FABRICAÇÃO DE FÔRMA PARA VIGAS, EM CHAPA DE MADEIRA COMPENSADA RESINADA, E = 17 MM. AF_09/2020	Fôrmas para Estruturas de Concreto Armado	m²	0,6260000	121,77	76,22		
Insumo	00002692	SINAPI	DESMOLDANTE PROTETOR PARA FORMAS DE MADEIRA, DE BASE OLEOSA EMULSIONADA EM AGUA	Material	L	0,0100000	6,71	0,06		
Insumo	00004491	SINAPI	PONTALETE "7,5 X 7,5" CM EM PINUS, MISTA OU EQUIVALENTE DA REGIAO - BRUTA	Material	M	0,7260000	9,62	6,98		
Insumo	00010749	SINAPI	LOCACAO DE ESCORA METALICA TELESCOPICA, COM ALTURA REGULAVEL DE "1,80" A "3,20" M, COM CAPACIDADE DE CARGA DE NO MINIMO 1000 KGF (10 KN), INCLUSO TRIPE E FORCADO	Equipamento	UNXMES	1,1860000	19,17	22,73		
Insumo	00040275	SINAPI	LOCACAO DE VIGA SANDUICHE METALICA VAZADA PARA TRAVAMENTO DE PILARES, ALTURA DE "8" CM, LARGURA DE "6" CM E EXTENSAO DE 2 M	Equipamento	UNXMES	0,3560000	17,28	6,15		
Insumo	00040287	SINAPI	LOCACAO DE BARRA DE ANCORAGEM DE 0,80 A 1,20 M DE EXTENSAO, COM ROSCA DE 5/8", INCLUINDO PORCA E FLANGE	Equipamento	MES	0,4740000	6,36	3,01		
Insumo	00040304	SINAPI	PREGO DE ACO POLIDO COM CABECA DUPLA 17 X 27 (2 1/2 X 11)	Material	KG	0,0330000	20,14	0,66		
Insumo	00040339	SINAPI	LOCACAO DE CRUZETA, SIMPLES, PARA ESCORA METALICA, COMPRIMENTO ENTRE 50 A 60 CM, PARA ESCORA DE 1,80 A 3,20 METROS E TUBO EXTERNO ATÉ 48 MM DE DIAMETRO	Equipamento	UNXMES	1,1860000	5,79	6,86		
					MO sem LS =>	62,65	LS =>	0,00	MO com LS =>	62,65
					Valor do BDI =>	45,64			Valor com BDI =>	229,76
					Quant. =>	127,4500000	Preço Total =>			29.282,91

5.2.4	Código	Banco	Descrição	Tipo	Und	Quant.	Valor Unit	Total		
Composição	92760	SINAPI	ARMAÇÃO DE PILAR OU VIGA DE ESTRUTURA CONVENCIONAL DE CONCRETO ARMADO UTILIZANDO AÇO CA-50 DE 6,3 MM - MONTAGEM. AF_06/2022	Armação para Estruturas de Concreto Armado	KG	1,0000000	12,38	12,38		
Composição Auxiliar	88238	SINAPI	AJUDANTE DE ARMADOR COM ENCARGOS COMPLEMENTARES	Livro SINAPI: Cálculos e Parâmetros	H	0,0129000	23,40	0,30		
Composição Auxiliar	88245	SINAPI	ARMADOR COM ENCARGOS COMPLEMENTARES	Livro SINAPI: Cálculos e Parâmetros	H	0,0790000	30,71	2,42		
Composição Auxiliar	92801	SINAPI	CORTE E DOBRA DE AÇO CA-50, DIÂMETRO DE 6,3 MM. AF_06/2022	Armação para Estruturas de Concreto Armado	KG	1,0000000	8,83	8,83		
Insumo	00039017	SINAPI	ESPACADOR / DISTANCIADOR CIRCULAR COM ENTRADA LATERAL, EM PLASTICO, PARA VERGALHAO "4,2 A 12,5" MM, COBRIMENTO 20 MM	Material	UN	0,9700000	0,22	0,21		
Insumo	00043132	SINAPI	ARAME RECOZIDO 16 BWG, D = 1,65 MM (0,016 KG/M) OU 18 BWG, D = 1,25 MM (0,01 KG/M)	Material	KG	0,0250000	25,00	0,62		
					MO sem LS =>	2,63	LS =>	0,00	MO com LS =>	2,63
					Valor do BDI =>	3,06			Valor com BDI =>	15,44
					Quant. =>	250,0000000	Preço Total =>			3.860,00

5.2.5	Código	Banco	Descrição	Tipo	Und	Quant.	Valor Unit	Total
Composição	92761	SINAPI	ARMAÇÃO DE PILAR OU VIGA DE ESTRUTURA CONVENCIONAL DE CONCRETO ARMADO UTILIZANDO AÇO CA-50 DE 8,0 MM - MONTAGEM. AF_06/2022	Armação para Estruturas de Concreto Armado	KG	1,0000000	11,37	11,37

Composição Auxiliar	88238	SINAPI	AJUDANTE DE ARMADOR COM ENCARGOS COMPLEMENTARES	Livro SINAPI: Cálculos e Parâmetros	H	0,0092000	23,40	0,21	
Composição Auxiliar	88245	SINAPI	ARMADOR COM ENCARGOS COMPLEMENTARES	Livro SINAPI: Cálculos e Parâmetros	H	0,0561000	30,71	1,72	
Composição Auxiliar	92802	SINAPI	CORTE E DOBRA DE AÇO CA-50, DIÂMETRO DE 8,0 MM. AF_06/2022	Armação para Estruturas de Concreto Armado	KG	1,0000000	8,66	8,66	
Insumo	00039017	SINAPI	ESPACADOR / DISTANCIADOR CIRCULAR COM ENTRADA LATERAL, EM PLASTICO, PARA VERGALHAO *4,2 A 12,5* MM, COBRIMENTO 20 MM	Material	UN	0,7430000	0,22	0,16	
Insumo	00043132	SINAPI	ARAME RECOZIDO 16 BWG, D = 1,65 MM (0,016 KG/M) OU 18 BWG, D = 1,25 MM (0,01 KG/M)	Material	KG	0,0250000	25,00	0,62	
				MO sem LS =>	1,72	LS =>	0,00	MO com LS =>	1,72
				Valor do BDI =>	2,81			Valor com BDI =>	14,18
				Quant. =>		180,0000000	Preço Total =>	2.552,40	

5.2.6	Código	Banco	Descrição	Tipo	Und	Quant.	Valor Unit	Total		
Composição	92762	SINAPI	ARMAÇÃO DE PILAR OU VIGA DE ESTRUTURA CONVENCIONAL DE CONCRETO ARMADO UTILIZANDO AÇO CA-50 DE 10,0 MM - MONTAGEM. AF_06/2022	Armação para Estruturas de Concreto Armado	KG	1,0000000	10,01	10,01		
Composição Auxiliar	88238	SINAPI	AJUDANTE DE ARMADOR COM ENCARGOS COMPLEMENTARES	Livro SINAPI: Cálculos e Parâmetros	H	0,0064000	23,40	0,14		
Composição Auxiliar	88245	SINAPI	ARMADOR COM ENCARGOS COMPLEMENTARES	Livro SINAPI: Cálculos e Parâmetros	H	0,0392000	30,71	1,20		
Composição Auxiliar	92803	SINAPI	CORTE E DOBRA DE AÇO CA-50, DIÂMETRO DE 10,0 MM. AF_06/2022	Armação para Estruturas de Concreto Armado	KG	1,0000000	7,94	7,94		
Insumo	00039017	SINAPI	ESPACADOR / DISTANCIADOR CIRCULAR COM ENTRADA LATERAL, EM PLASTICO, PARA VERGALHAO *4,2 A 12,5* MM, COBRIMENTO 20 MM	Material	UN	0,5430000	0,22	0,11		
Insumo	00043132	SINAPI	ARAME RECOZIDO 16 BWG, D = 1,65 MM (0,016 KG/M) OU 18 BWG, D = 1,25 MM (0,01 KG/M)	Material	KG	0,0250000	25,00	0,62		
					MO sem LS =>	1,15	LS =>	0,00	MO com LS =>	1,15
					Valor do BDI =>	2,48			Valor com BDI =>	12,49
					Quant. =>		288,0000000	Preço Total =>		3.597,12

5.2.7	Código	Banco	Descrição	Tipo	Und	Quant.	Valor Unit	Total		
Composição	92759	SINAPI	ARMAÇÃO DE PILAR OU VIGA DE ESTRUTURA CONVENCIONAL DE CONCRETO ARMADO UTILIZANDO AÇO CA-60 DE 5,0 MM - MONTAGEM. AF_06/2022	Armação para Estruturas de Concreto Armado	KG	1,0000000	13,53	13,53		
Composição Auxiliar	88238	SINAPI	AJUDANTE DE ARMADOR COM ENCARGOS COMPLEMENTARES	Livro SINAPI: Cálculos e Parâmetros	H	0,0175000	23,40	0,40		
Composição Auxiliar	88245	SINAPI	ARMADOR COM ENCARGOS COMPLEMENTARES	Livro SINAPI: Cálculos e Parâmetros	H	0,1069000	30,71	3,28		
Composição Auxiliar	92800	SINAPI	CORTE E DOBRA DE AÇO CA-60, DIÂMETRO DE 5,0 MM. AF_06/2022	Armação para Estruturas de Concreto Armado	KG	1,0000000	8,97	8,97		
Insumo	00039017	SINAPI	ESPACADOR / DISTANCIADOR CIRCULAR COM ENTRADA LATERAL, EM PLASTICO, PARA VERGALHAO *4,2 A 12,5* MM, COBRIMENTO 20 MM	Material	UN	1,1900000	0,22	0,26		
Insumo	00043132	SINAPI	ARAME RECOZIDO 16 BWG, D = 1,65 MM (0,016 KG/M) OU 18 BWG, D = 1,25 MM (0,01 KG/M)	Material	KG	0,0250000	25,00	0,62		
					MO sem LS =>	3,96	LS =>	0,00	MO com LS =>	3,96
					Valor do BDI =>	3,35			Valor com BDI =>	16,88
					Quant. =>	266,0000000	Preço Total =>	4.490,08		

5.2.8	Código	Banco	Descrição	Tipo	Und	Quant.	Valor Unit	Total	
Composição	103672	SINAPI	CONCRETAGEM DE PILARES, FCK = 25 MPA, COM USO DE BOMBA - LANÇAMENTO, ADENSAMENTO E ACABAMENTO. AF_02/2022_PS	Concretagem para Estruturas de Concreto Armado	m²	1,0000000	750,91	750,91	
Composição Auxiliar	88262	SINAPI	CARPINTEIRO DE FORMAS COM ENCARGOS COMPLEMENTARES	Livro SINAPI: Cálculos e Parâmetros	H	0,2240000	30,49	6,82	
Composição Auxiliar	88309	SINAPI	PEDREIRO COM ENCARGOS COMPLEMENTARES	Livro SINAPI: Cálculos e Parâmetros	H	0,2240000	30,92	6,92	
Composição Auxiliar	88316	SINAPI	SERVENTE COM ENCARGOS COMPLEMENTARES	Livro SINAPI: Cálculos e Parâmetros	H	1,3450000	22,72	30,55	
Composição Auxiliar	90586	SINAPI	VIBRADOR DE IMERSÃO, DIÂMETRO DE PONTEIRA 45MM, MOTOR ELÉTRICO TRIFÁSICO POTÊNCIA DE 2 CV - CHP DIURNO. AF_06/2015	Custos Horários Produtivo e Improdutivo dos Equipamentos	CHP	0,0940000	1,41	0,13	
Composição Auxiliar	90587	SINAPI	VIBRADOR DE IMERSÃO, DIÂMETRO DE PONTEIRA 45MM, MOTOR ELÉTRICO TRIFÁSICO POTÊNCIA DE 2 CV - CHI DIURNO. AF_06/2015	Custos Horários Produtivo e Improdutivo dos Equipamentos	CHI	0,1300000	0,52	0,06	
Insumo	00001527	SINAPI	CONCRETO USINADO BOMBEAVEL, CLASSE DE RESISTENCIA C25, BRITA 0 E 1, SLUMP = 100 +/- 20 MM, COM BOMBEAMENTO (DISPONIBILIZACAO DE BOMBA), SEM O LANÇAMENTO (NBR 8953)	Material	m³	1,1030000	640,47	706,43	
				MO sem LS =>	28,38	LS =>	0,00	MO com LS =>	28,38
				Valor do BDI =>	186,15			Valor com BDI =>	937,06
						Quant. =>	6,7200000	Preço Total =>	6.297,04

5.2.9	Código	Banco	Descrição	Tipo	Und	Quant.	Valor Unit	Total	
Composição	103674	SINAPI	CONCRETAGEM DE VIGAS E LAJES, FCK=25 MPA, PARA LAJES PREMOLDADAS COM USO DE BOMBA - LANÇAMENTO, ADENSAMENTO E ACABAMENTO. AF_02/2022_PS	Concretagem para Estruturas de Concreto Armado	m²	1,0000000	774,13	774,13	
Composição Auxiliar	88262	SINAPI	CARPINTEIRO DE FORMAS COM ENCARGOS COMPLEMENTARES	Livro SINAPI: Cálculos e Parâmetros	H	0,1860000	30,49	5,67	
Composição Auxiliar	88309	SINAPI	PEDREIRO COM ENCARGOS COMPLEMENTARES	Livro SINAPI: Cálculos e Parâmetros	H	1,1190000	30,92	34,59	
Composição Auxiliar	88316	SINAPI	SERVENTE COM ENCARGOS COMPLEMENTARES	Livro SINAPI: Cálculos e Parâmetros	H	1,1920000	22,72	27,08	
Composição Auxiliar	90586	SINAPI	VIBRADOR DE IMERSÃO, DIÂMETRO DE PONTEIRA 45MM, MOTOR ELÉTRICO TRIFÁSICO POTENCIA DE 2 CV - CHP DIURNO. AF_06/2015	Custos Horários Produtivo e Improdutivo dos Equipamentos	CHP	0,1940000	1,41	0,27	
Composição Auxiliar	90587	SINAPI	VIBRADOR DE IMERSÃO, DIÂMETRO DE PONTEIRA 45MM, MOTOR ELÉTRICO TRIFÁSICO POTENCIA DE 2 CV - CHI DIURNO. AF_06/2015	Custos Horários Produtivo e Improdutivo dos Equipamentos	CHI	0,1790000	0,52	0,09	
Insumo	00001527	SINAPI	CONCRETO USINADO BOMBEAVEL, CLASSE DE RESISTENCIA C25, BRITA 0 E 1, SLUMP = 100 +/- 20 MM, COM BOMBEAMENTO (DISPONIBILIZACAO DE BOMBA), SEM O LANÇAMENTO (NBR 8953)	Material	m³	1,1030000	640,47	706,43	
				MO sem LS =>	45,09	LS =>	0,00	MO com LS =>	45,09
				Valor do BDI =>	191,90			Valor com BDI =>	966,03
						Quant. =>	9,8800000	Preço Total =>	9.544,37

5.3	Código	Banco	Descrição	Tipo	Und	Quant.	Valor Unit	Total
5.3.1			ALVENARIA DE VEDAÇÃO					79.067,87
Composição	103357	SINAPI	ALVENARIA DE VEDAÇÃO DE BLOCOS CERÂMICOS FURADOS NA HORIZONTAL DE 9X19X29 CM (ESPESSURA 9 CM) E ARGAMASSA DE ASSENTAMENTO COM PREPARO MANUAL. AF_12/2021	Alvenaria de Vedação	m²	1,0000000	66,11	66,11

Composição Auxiliar	87369	SINAPI	ARGAMASSA TRAÇO 1:2:8 (EM VOLUME DE CIMENTO, CAL E AREIA MÉDIA ÚMIDA) PARA EMBOÇO/MASSA ÚNICA/ASSENTAMENTO DE ALVENARIA DE VEDAÇÃO, PREPARO MANUAL. AF_08/2019	Argamassas	m³	0,0077000	857,44	6,60		
Composição Auxiliar	88309	SINAPI	PEDREIRO COM ENCARGOS COMPLEMENTARES	Livro SINAPI: Cálculos e Parâmetros	H	0,7700000	30,92	23,80		
Composição Auxiliar	88316	SINAPI	SERVENTE COM ENCARGOS COMPLEMENTARES	Livro SINAPI: Cálculos e Parâmetros	H	0,3850000	22,72	8,74		
Insumo	00007268	SINAPI	BLOCO CERAMICO / TIJOLO VAZADO PARA ALVENARIA DE VEDACAO, 8 FURAS NA HORIZONTAL DE 9 X 19 X 29 CM (L X A X C)	Material	UN	18,8700000	1,37	25,85		
Insumo	00034557	SINAPI	TELA DE ACO SOLDADA GALVANIZADA/ZINCADA PARA ALVENARIA, FIO D = *1,20 A 1,70* MM, MALHA 15 X 15 MM, (C X L) *50 X 7,5* CM	Material	M	0,4200000	1,93	0,81		
Insumo	00037395	SINAPI	PINO DE ACO COM FURO, HASTE = 27 MM (ACAO DIRETA)	Material	CENTO	0,0050000	63,01	0,31		
					MO sem LS =>	23,40	LS =>	0,00	MO com LS =>	23,40
					Valor do BDI =>	16,38			Valor com BDI =>	82,49
					Quant. =>	450,2200000	Preço Total =>			37.138,64

5.3.2	Código	Banco	Descrição	Tipo	Und	Quant.	Valor Unit	Total		
Composição	4458	ORSE	Divisória em granito cinza andorinha para mictórios, polido, e=2cm, inclusivefixação - Rev 02	Divisórias	m²	1,0000000	718,25	718,25		
Composição Auxiliar	10549	ORSE	Encargos Complementares - Servente	Provisórios	h	1,0000000	3,87	3,87		
Composição Auxiliar	10550	ORSE	Encargos Complementares - Pedreiro	Provisórios	h	1,0000000	3,74	3,74		
Composição Auxiliar	1903	ORSE	Argamassa cimento e areia traço t-1 (1:3) - 1 saco cimento 50kg / 3 padiolas areia dim. 0.35 x 0.45 x 0.23 m - Confeção mecânica e transporte	Argamassas	m³	0,0030000	520,95	1,56		
Insumo	00004750/SIN 00006111/SIN 12984	ORSE	Pedreiro (horista)	Mão de Obra	h	1,0000000	20,44	20,44		
Insumo		ORSE	Servente de obras (horista)	Mão de Obra	h	1,0000000	14,58	14,58		
Insumo		ORSE	Granito cinza andorinha, bipolido, e=2cm para divisória	Material	m²	1,0000000	674,06	674,06		
					MO sem LS =>	35,19	LS =>	0,00	MO com LS =>	35,19
					Valor do BDI =>	178,05			Valor com BDI =>	896,30
					Quant. =>	33,5000000	Preço Total =>			30.026,05

5.3.3	Código	Banco	Descrição	Tipo	Und	Quant.	Valor Unit	Total		
Composição	93191	SINAPI	VERGA MOLDADA IN LOCO COM UTILIZAÇÃO DE BLOCOS CANALETA, ESPESSURA DE "20" CM. AF_03/2024	Vergas, contravergas e fixação de alvenaria	M	1,0000000	70,65	70,65		
Composição Auxiliar	87294	SINAPI	ARGAMASSA TRAÇO 1:2:9 (EM VOLUME DE CIMENTO, CAL E AREIA MÉDIA ÚMIDA) PARA EMBOÇO/MASSA ÚNICA/ASSENTAMENTO DE ALVENARIA DE VEDAÇÃO, PREPARO MECÂNICO COM BETONEIRA 600 L. AF_08/2019	Argamassas	m³	0,0019000	739,84	1,40		
Composição Auxiliar	88309	SINAPI	PEDREIRO COM ENCARGOS COMPLEMENTARES	Livro SINAPI: Cálculos e Parâmetros	H	0,2480000	30,92	7,66		
Composição Auxiliar	88316	SINAPI	SERVENTE COM ENCARGOS COMPLEMENTARES	Livro SINAPI: Cálculos e Parâmetros	H	0,1240000	22,72	2,81		
Composição Auxiliar	89995	SINAPI	GRAUTEAMENTO DE CINTA SUPERIOR OU DE VERGA EM ALVENARIA ESTRUTURAL. AF_09/2021	Parâmetros Graute e Armação	m³	0,0280000	1.143,69	32,02		
Composição Auxiliar	92802	SINAPI	CORTE E DOBRA DE AÇO CA-50, DIÂMETRO DE 8,0 MM. AF_06/2022	Armação para Estruturas de Concreto Armado	KG	0,7900000	8,66	6,84		
Insumo	00000660	SINAPI	CANALETA DE CONCRETO 19 X 19 X 19 CM (CLASSE C - NBR 6136)	Material	UN	5,3400000	2,77	14,79		
Insumo	00004491	SINAPI	PONTALETE *7,5 X 7,5* CM EM PINUS, MISTA OU EQUIVALENTE DA REGIAO - BRUTA	Material	M	0,2030000	9,62	1,95		
Insumo	00006193	SINAPI	TABUA NAO APARELHADA *2,5 X 20* CM, EM MACARANDUBA/MASSARANDUBA, ANGELIM OU EQUIVALENTE DA REGIAO - BRUTA	Material	M	0,1692000	18,81	3,18		
					MO sem LS =>	16,93	LS =>	0,00	MO com LS =>	16,93
					Valor do BDI =>	17,51			Valor com BDI =>	88,16
					Quant. =>	26,0800000	Preço Total =>			2.299,21

5.3.4	Código	Banco	Descrição	Tipo	Und	Quant.	Valor Unit	Total		
Composição	93199	SINAPI	CONTRAVERGA MOLDADA IN LOCO COM UTILIZAÇÃO DE BLOCOS CANALETA, ESPESSURA DE *20* CM. AF_03/2024	Vergas, contravergas e fixação de alvenaria	M	1,0000000	51,02	51,02		
Composição Auxiliar	87294	SINAPI	ARGAMASSA TRAÇO 1:2:9 (EM VOLUME DE CIMENTO, CAL E AREIA MÉDIA ÚMIDA) PARA EMBOÇO/MASSA ÚNICA/ASSENTAMENTO DE ALVENARIA DE VEDAÇÃO, PREPARO MECÂNICO COM BETONEIRA 600 L. AF_08/2019	Argamassas	m³	0,0019000	739,84	1,40		
Composição Auxiliar	88309	SINAPI	PEDREIRO COM ENCARGOS COMPLEMENTARES	Livro SINAPI: Cálculos e Parâmetros	H	0,1360000	30,92	4,20		
Composição Auxiliar	88316	SINAPI	SERVENTE COM ENCARGOS COMPLEMENTARES	Livro SINAPI: Cálculos e Parâmetros	H	0,0680000	22,72	1,54		
Composição Auxiliar	89994	SINAPI	GRAUTEAMENTO DE CINTA INTERMEDIÁRIA OU DE CONTRAVERGA EM ALVENARIA ESTRUTURAL. AF_09/2021	Graute e Armação	m³	0,0280000	1.025,40	28,71		
Composição Auxiliar	92802	SINAPI	CORTE E DOBRA DE AÇO CA-50, DIÂMETRO DE 8,0 MM. AF_06/2022	Armação para Estruturas de Concreto Armado	KG	0,7900000	8,66	6,84		
Insumo	00000658	SINAPI	CANALETA DE CONCRETO 9 X 19 X 19 CM (CLASSE C - NBR 6136)	Material	UN	5,3400000	1,56	8,33		
					MO sem LS =>	11,46	LS =>	0,00	MO com LS =>	11,46
					Valor do BDI =>	12,64			Valor com BDI =>	63,66
					Quant. =>	16,6000000	Preço Total =>			1.056,75

5.3.5	Código Banco		Descrição	Tipo	Und	Quant.	Valor Unit	Total		
Composição	170	ORSE	Cobogó de cimento, tipo "escama", dim: 40 x 40cm	Elementos Vazados	m²	1,0000000	178,19	178,19		
Composição Auxiliar	10550	ORSE	Encargos Complementares - Pedreiro	Provisórios	h	0,9000000	3,74	3,36		
Composição Auxiliar	7728	ORSE	Argamassa cimento e areia traço t-7 (1:4) - 1 saco cimento 50kg / 4 padiolas areia dim. 0,35x0,45x0,23m - Confeção mecânica e transporte	Argamassas	m³	0,0055000	524,75	2,88		
Insumo	00004750/SIN 619	ORSE	Pedreiro (horista)	Mão de Obra	h	0,9000000	20,44	18,39		
Insumo		ORSE	Cobogo cimento tipo "escama/veneziana/ cubo", dim: 40 x 40cm x 5cm	Material	un	6,2500000	24,57	153,56		
					MO sem LS =>	19,03	LS =>	0,00	MO com LS =>	19,03
					Valor do BDI =>	44,17			Valor com BDI =>	222,36
						Quant. =>	27,8800000	Preço Total =>		6.199,39

5.3.6	Código	Banco	Descrição	Tipo	Und	Quant.	Valor Unit	Total
Composição	89472	SINAPI	ALVENARIA DE BLOCOS DE CONCRETO ESTRUTURAL 14X19X39 CM (ESPESSURA 14 CM), FBK = 14 MPA, UTILIZANDO COLHER DE PEDREIRO. AF_10/2022 (ALVENARIA H=50 CM, PISO CIMENTADO EXTERNO)	Alvenaria Estrutural - Blocos de Concreto	m²	1,0000000	110,03	110,03
Composição Auxiliar	88309	SINAPI	PEDREIRO COM ENCARGOS COMPLEMENTARES	Livro SINAPI: Cálculos e Parâmetros	H	0,6700000	30,92	20,71
Composição Auxiliar	88316	SINAPI	SERVENTE COM ENCARGOS COMPLEMENTARES	Livro SINAPI: Cálculos e Parâmetros	H	0,6700000	22,72	15,22

Composição Auxiliar	88626	SINAPI	ARGAMASSA TRAÇO 1:0,5:4,5 (EM VOLUME DE CIMENTO, CAL E AREIA MÉDIA ÚMIDA), PREPARO MECÂNICO COM BETONEIRA 400 L. AF_08/2019	Argamassas	m³	0,0168000	716,96	12,04		
Insumo	00034570	SINAPI	BLOCO DE CONCRETO ESTRUTURAL 14 X 19 X 39 CM, FBK 14 MPA (NBR 6136)	Material	UN	9,9900000	4,74	47,35		
Insumo	00038593	SINAPI	MEIO BLOCO DE CONCRETO ESTRUTURAL 14 X 19 X 19 CM, FBK 14 MPA (NBR 6136)	Material	UN	1,4300000	2,68	3,83		
Insumo	00038594	SINAPI	MEIO BLOCO DE CONCRETO ESTRUTURAL 14 X 19 X 34 CM, FBK 14 MPA (NBR 6136)	Material	UN	1,4300000	4,23	6,04		
Insumo	00038600	SINAPI	CANALETA DE CONCRETO ESTRUTURAL 14 X 19 X 39 CM, FBK 14 MPA (NBR 6136)	Material	UN	0,9500000	5,10	4,84		
					MO sem LS =>	25,90	LS =>	0,00	MO com LS =>	25,90
					Valor do BDI =>	27,27			Valor com BDI =>	137,30
						Quant. =>	17,1000000	Preço Total =>		2.347,83

5.4			ESQUADRIAS					39.602,38	
5.4.1			PORTAS					16.710,92	
5.4.1.1	Código	Banco	Descrição	Tipo	Und	Quant.	Valor Unit	Total	
Composição	90791	SINAPI	KIT DE PORTA-PRONTA DE MADEIRA EM ACABAMENTO MELAMÍNICO BRANCO, FOLHA PESADA OU SUPERPESADA, 80X210CM, FIXAÇÃO COM PREENCHIMENTO PARCIAL DE ESPUMA EXPANSIVA - FORNECIMENTO E INSTALAÇÃO. AF_12/2019	Esquadrias - Portas	UN	1,0000000	1.012,40	1.012,40	
Composição Auxiliar	88261	SINAPI	CARPINTEIRO DE ESQUADRIAS COM ENCARGOS COMPLEMENTARES	Livro SINAPI: Cálculos e Parâmetros	H	0,7510000	29,52	22,16	
Composição Auxiliar	88316	SINAPI	SERVENTE COM ENCARGOS COMPLEMENTARES	Livro SINAPI: Cálculos e Parâmetros	H	0,3750000	22,72	8,52	
Insumo	00038124	SINAPI	ESPUMA EXPANSIVA DE POLIURETANO, APLICACAO MANUAL - 500 ML	Material	UN	0,3860000	35,93	13,86	
Insumo	00039500	SINAPI	KIT PORTA PRONTA DE MADEIRA, FOLHA PESADA (NBR 15930) DE 800 X 2100 MM, DE 40 MM A 45 MM DE ESPESSURA, NUCLEO SOLIDO, CAPA LISA EM HDF, ACABAMENTO MELAMINICO BRANCO (INCLUI MARCO, ALIZARES, DOBRADICAS E FECHADURA EXTERNA)	Material	UN	1,0000000	967,86	967,86	
				MO sem LS =>	20,78	LS =>	0,00	MO com LS =>	20,78
				Valor do BDI =>	250,97			Valor com BDI =>	1.263,37
					Quant. =>	2,0000000	Preço Total =>	2.526,74	

5.4.1.2	Código	Banco	Descrição	Tipo	Und	Quant.	Valor Unit	Total		
Composição	90789	SINAPI	KIT DE PORTA-PRONTA DE MADEIRA EM ACABAMENTO MELAMÍNICO BRANCO, FOLHA LEVE OU MÉDIA, 70X210CM, EXCLUSIVE FECHADURA, FIXAÇÃO COM PREENCHIMENTO PARCIAL DE ESPUMA EXPANSIVA - FORNECIMENTO E INSTALAÇÃO. AF_12/2019	Esquadrias - Portas	UN	1,0000000	837,17	837,17		
Composição Auxiliar	88261	SINAPI	CARPINTEIRO DE ESQUADRIAS COM ENCARGOS COMPLEMENTARES	Livro SINAPI: Cálculos e Parâmetros	H	0,5080000	29,52	14,99		
Composição Auxiliar	88316	SINAPI	SERVENTE COM ENCARGOS COMPLEMENTARES	Livro SINAPI: Cálculos e Parâmetros	H	0,2540000	22,72	5,77		
Insumo	00038124	SINAPI	ESPUMA EXPANSIVA DE POLIURETANO, APLICACAO MANUAL - 500 ML	Material	UN	0,3860000	35,93	13,86		
Insumo	00039490	SINAPI	KIT PORTA PRONTA DE MADEIRA, FOLHA MEDIA (NBR 15930) DE 600 X 2100 MM OU 700 X 2100 MM, DE 35 MM A 40 MM DE ESPESURA, NUCLEO SEMI-SOLIDO (SARRAFEADO), ESTRUTURA USINADA PARA FECHADURA, CAPA LISA EM HDF, ACABAMENTO MELAMINICO BRANCO (INCLUI MARCO, ALIZARES E DOBRADICAS)	Material	UN	1,0000000	802,55	802,55		
					MO sem LS ==>	14,06	LS ==>	0,00	MO com LS ==>	14,06
					Valor do BDI ==>	207,53			Valor com BDI ==>	1.044,70
							Quant. ==>	2,0000000	Preço Total ==>	2.089,40

5.4.1.3	Código	Banco	Descrição	Tipo	Und	Quant.	Valor Unit	Total		
Composição	91341	SINAPI	PORTA EM ALUMÍNIO DE ABRIR TIPO VENEZIANA COM GUARNIÇÃO, FIXAÇÃO COM PARAFUSOS - FORNECIMENTO E INSTALAÇÃO. AF_12/2019	Esquadrias - Portas	m²	1,0000000	482,44	482,44		
Composição Auxiliar	88309	SINAPI	PEDREIRO COM ENCARGOS COMPLEMENTARES	Livro SINAPI: Cálculos e Parâmetros	H	0,3826000	30,92	11,82		
Composição Auxiliar	88316	SINAPI	SERVENTE COM ENCARGOS COMPLEMENTARES	Livro SINAPI: Cálculos e Parâmetros	H	0,1910000	22,72	4,33		
Insumo	00000142	SINAPI	SELANTE ELASTICO MONOCOMPONENTE A BASE DE POLIURETANO (PU) PARA JUNTAS DIVERSAS	Material	310ML	0,8829000	33,47	29,55		
Insumo	00007568	SINAPI	BUCHA DE NYLON SEM ABA S10, COM PARAFUSO DE 6,10 X 65 MM EM ACO ZINCADO COM ROSCA SOBERBA, CABECA CHATA E FENDA PHILLIPS	Material	UN	4,8166000	0,61	2,93		
Insumo	00036888	SINAPI	GUARNICAO / MOLDURA / ARREIMATE DE ACABAMENTO PARA ESQUADRIA, EM ALUMINIO PERFIL 25, ACABAMENTO ANODIZADO BRANCO OU BRILHANTE, PARA 1 FACE	Material	M	6,8504000	16,13	110,49		
Insumo	00039025	SINAPI	PORTA DE ABRIR, TIPO VENEZIANA, EM ALUMINIO, ACABAMENTO ANODIZADO NATURAL, 90 CM X 210 CM (LARGURA X ALTURA), SEM GUARNICAO/ALIZAR/VISTA	Material	UN	0,5473000	590,77	323,32		
					MO sem LS =>	11,03	LS =>	0,00	MO com LS =>	11,03
					Valor do BDI =>	119,59			Valor com BDI =>	602,03
						Quant. =>	20,0900000	Preço Total =>		12.094,78

5.4.2			JANELAS					4.819,37	
5.4.2.1	Código	Banco	Descrição	Tipo	Und	Quant.	Valor Unit	Total	
Composição	1884	ORSE	Vidro temperado 8 mm, liso, transparente, com ferragens - Rev 04_10/2021	Vidros Temperados	m²	1,0000000	391,69	391,69	
Insumo	2432	ORSE	Vidro temperado 8 mm, liso, transparente, com ferragens	Serviços	m²	1,0000000	391,69	391,69	
				MO sem LS =>	0,00	LS =>	0,00	MO com LS =>	0,00
				Valor do BDI =>	97,09			Valor com BDI =>	488,78
					Quant. =>	9.8600000	Preço Total =>		4.819,37

5.4.3			GUARDA-CORPO					18.072,09
5.4.3.1	Código	Banco	Descrição	Tipo	Und	Quant.	Valor Unit	Total
Composição	99841	SINAPI	GUARDA-CORPO PANORÂMICO COM PERFIS DE ALUMÍNIO E VIDRO LAMINADO 8 MM, FIXADO COM CHUMBADOR MECÂNICO. AF_04/2019_PS	Guarda-Corpo, Corrimão e Grade para Esquadrias	M	1,0000000	1.508,55	1.508,55
Composição Auxiliar	88251	SINAPI	AUXILIAR DE SERRALHEIRO COM ENCARGOS COMPLEMENTARES	Livro SINAPI: Cálculos e Parâmetros	H	2,7540000	23,40	64,44
Composição Auxiliar	88315	SINAPI	SERRALHEIRO COM ENCARGOS COMPLEMENTARES	Livro SINAPI: Cálculos e Parâmetros	H	3,3530000	30,71	102,97
Insumo	00001332	SINAPI	CHAPA DE ACO GROSSA, ASTM A36, E = 3/8" (9,53 MM) 74,69 KG/M2	Material	KG	1,4000000	8,88	12,43
Insumo	00011002	SINAPI	ELETRODO REVESTIDO AWS - E6013, DIAMETRO IGUAL A 2,50 MM	Material	KG	0,0030000	32,08	0,09

Insumo	00011964	SINAPI	PARAFUSO DE AÇO ZINCADO, TIPO CHUMBADOR PARABOLT, DIAMETRO 3/8", COMPRIMENTO 75 MM	Material	UN	3,3330000	2,76	9,19	
Insumo	00013246	SINAPI	PARAFUSO DE AÇO ZINCADO, SEXTAVADO, COM ROSCA INTEIRA, DIAMETRO 5/16", COMPRIMENTO 3/4", COM PORCA E ARRUELA LISA LEVE	Material	UN	5,0000000	0,52	2,60	
Insumo	00020259	SINAPI	PERFIL DE BORRACHA EPDM MACICO *12 X 15" MM PARA ESQUADRIAS	Material	M	3,1490000	17,00	53,53	
Insumo	00034360	SINAPI	PERFIL DE ALUMINIO ANODIZADO	Material	KG	3,4090000	56,69	193,25	
Insumo	00034391	SINAPI	VIDRO COMUM LAMINADO LISO INCOLOR DUPLO, ESPESSURA TOTAL 8 MM (CADA CAMADA DE 4 MM) - COLOCADO	Serviços	m²	0,9980000	1.053,25	1.051,14	
Insumo	00039961	SINAPI	SILICONE ACETICO USO GERAL INCOLOR 280 G	Material	UN	0,8550000	22,12	18,91	
				MO sem LS =>	112,63	LS =>	0,00	MO com LS =>	112,63
				Valor do BDI =>	373,96			Valor com BDI =>	1.882,51
						Quant. =>	9,6000000	Preço Total =>	18.072,09

5.5			REVESTIMENTO INTERNO E EXTERNO					99.701,42	
5.5.1	Código	Banco	Descrição	Tipo	Und	Quant.	Valor Unit	Total	
Composição	87878	SINAPI	CHAPISCO APLICADO EM ALVENARIAS E ESTRUTURAS DE CONCRETO INTERNAS, COM COLHER DE PEDREIRO. ARGAMASSA TRAÇO 1:3 COM PREPARO MANUAL. AF_10/2022	Chapisco	m²	1,0000000	5,40	5,40	
Composição Auxiliar	87377	SINAPI	ARGAMASSA TRAÇO 1:3 (EM VOLUME DE CIMENTO E AREIA GROSSA ÚMIDA) PARA CHAPISCO CONVENCIONAL, PREPARO MANUAL. AF_08/2019	Argamassas	m³	0,0037000	738,57	2,73	
Composição Auxiliar	88309	SINAPI	PEDREIRO COM ENCARGOS COMPLEMENTARES	Livro SINAPI: Cálculos e Parâmetros	H	0,0681000	30,92	2,10	
Composição Auxiliar	88316	SINAPI	SERVENTE COM ENCARGOS COMPLEMENTARES	Livro SINAPI: Cálculos e Parâmetros	H	0,0255000	22,72	0,57	
				MO sem LS =>	2,40	LS =>	0,00	MO com LS =>	2,40
				Valor do BDI =>	1,33			Valor com BDI =>	6,73
						Quant. =>	900,4400000	Preço Total =>	6.059,96

5.5.2	Código	Banco	Descrição	Tipo	Und	Quant.	Valor Unit	Total	
Composição	87777	SINAPI	EMBOÇO OU MASSA ÚNICA EM ARGAMASSA TRAÇO 1:2:8. PREPARO MANUAL, APLICADA MANUALMENTE EM PANOS DE FACHADA COM PRESENÇA DE VÃOS, ESPESSURA DE 25 MM. AF_08/2022	Massa Única Externa	m²	1,0000000	65,28	65,28	
Composição Auxiliar	87369	SINAPI	ARGAMASSA TRAÇO 1:2:8 (EM VOLUME DE CIMENTO, CAL E AREIA MÉDIA ÚMIDA) PARA EMBOÇO/MASSA ÚNICA/ASSENTAMENTO DE ALVENARIA DE VEDAÇÃO, PREPARO MANUAL. AF_08/2019	Argamassas	m³	0,0314000	857,44	26,92	
Composição Auxiliar	88309	SINAPI	PEDREIRO COM ENCARGOS COMPLEMENTARES	Livro SINAPI: Cálculos e Parâmetros	H	0,6790000	30,92	20,99	
Composição Auxiliar	88316	SINAPI	SERVENTE COM ENCARGOS COMPLEMENTARES	Livro SINAPI: Cálculos e Parâmetros	H	0,6790000	22,72	15,42	
Insumo	00037411	SINAPI	TELA DE AÇO SOLDADA GALVANIZADA/ZINCADA PARA ALVENARIA, FIO D = *1,24 MM, MALHA 25 X 25 MM	Material	m²	0,1388000	14,11	1,95	
				MO sem LS =>	29,11	LS =>	0,00	MO com LS =>	29,11
				Valor do BDI =>	16,18			Valor com BDI =>	81,46
						Quant. =>	900,4400000	Preço Total =>	73.349,84

5.5.3	Código	Banco	Descrição	Tipo	Und	Quant.	Valor Unit	Total	
Composição	87275	SINAPI	REVESTIMENTO CERÂMICO PARA PAREDES INTERNAS COM PLACAS TIPO ESMALTADA DE DIMENSÕES 33X45 CM APLICADAS A MEIA ALTURA DAS PAREDES. AF_02/2023_PE	Revestimentos Cerâmicos Internos	m²	1,0000000	68,65	68,65	
Composição Auxiliar	88256	SINAPI	AZULEJISTA OU LADRILHEIRO COM ENCARGOS COMPLEMENTARES	Livro SINAPI: Cálculos e Parâmetros	H	0,8882000	30,78	27,33	
Composição Auxiliar	88316	SINAPI	SERVENTE COM ENCARGOS COMPLEMENTARES	Livro SINAPI: Cálculos e Parâmetros	H	0,3669000	22,72	8,33	
Insumo	00000536	SINAPI	REVESTIMENTO PARA PAREDE, EM CERAMICA ESMALTADA, FORMATO MENOR OU IGUAL A 2025 CM2	Material	m²	1,0932000	23,56	25,75	
Insumo	00001381	SINAPI	ARGAMASSA COLANTE AC I PARA CERAMICAS	Material	KG	6,8500000	0,89	6,09	
Insumo	00034357	SINAPI	REJUNTE CIMENTICIO, QUALQUER COR	Material	KG	0,2220000	5,22	1,15	
				MO sem LS =>	24,44	LS =>	0,00	MO com LS =>	24,44
				Valor do BDI =>	17,01			Valor com BDI =>	85,66
						Quant. =>	208,9800000	Preço Total =>	17.901,22

5.5.4	Código Banco		Descrição	Tipo	Und	Quant.	Valor Unit	Total	
Composição	101965	SINAPI	PEITORIL LINEAR EM GRANITO OU MÁRMORE, L = 15CM, ASSENTADO COM ARGAMASSA 1:6 COM ADITIVO. AF_11/2020	Peitoris e Chapins	M	1,0000000	115,40	115,40	
Composição Auxiliar	87283	SINAPI	ARGAMASSA TRAÇO 1:6 (EM VOLUME DE CIMENTO E AREIA MÉDIA ÚMIDA) COM ADIÇÃO DE PLASTIFICANTE PARA EMBOÇO/MASSA ÚNICA/ASSENTAMENTO DE ALVENARIA DE VEDAÇÃO, PREPARO MECÂNICO COM BETONEIRA 400 L. AF_08/2019	Argamassas	m³	0,0060000	584,25	3,50	
Composição Auxiliar	88274	SINAPI	MARMORISTA/GRANITEIRO COM ENCARGOS COMPLEMENTARES	Livro SINAPI: Cálculos e Parâmetros	H	0,4190000	30,78	12,89	
Composição Auxiliar	88316	SINAPI	SERVENTE COM ENCARGOS COMPLEMENTARES	Livro SINAPI: Cálculos e Parâmetros	H	0,2090000	22,72	4,74	
Composição Auxiliar	91692	SINAPI	SERRA CIRCULAR DE BANCADA COM MOTOR ELÉTRICO POTÊNCIA DE 5HP, COM COIFA PARA DISCO 10" - CHP DIURNO. AF_08/2015	Custos Horários Produtivo e Improdutivo dos Equipamentos	CHP	0,0210000	38,92	0,81	
Composição Auxiliar	91693	SINAPI	SERRA CIRCULAR DE BANCADA COM MOTOR ELÉTRICO POTÊNCIA DE 5HP, COM COIFA PARA DISCO 10" - CHI DIURNO. AF_08/2015	Custos Horários Produtivo e Improdutivo dos Equipamentos	CHI	0,3980000	37,37	14,87	
Insumo	00034747	SINAPI	PEITORIL EM MARMORE, POLIDO, BRANCO COMUM, L= *15" CM, E= *2,0" CM, COM PINGADEIRA	Material	M	1,0400000	75,57	78,59	
				MO sem LS =>	25,11	LS =>	0,00	MO com LS =>	25,11
				Valor do BDI =>	28,60			Valor com BDI =>	144,00
						Quant. =>	16,6000000	Preço Total =>	2.390,40

<b>5.6</b>			<b>COBERTURA E FORRO</b>					<b>45.068,65</b>
<b>5.6.1</b>	<b>Código</b>	<b>Banco</b>	<b>Descrição</b>	<b>Tipo</b>	<b>Und</b>	<b>Quant.</b>	<b>Valor Unit</b>	<b>Total</b>
Composição	92542	SINAPI	TRAMA DE MADEIRA COMPOSTA POR RIPAS, CAIBROS E TERÇAS PARA TELHADOS DE MAIS QUE 2 ÁGUAS PARA TELHA CERÂMICA CAPA-CANAL, INCLUSO TRANSPORTE VERTICAL. AF_07/2019	Estrutura e Trama para Cobertura	m²	1,0000000	104,87	104,87
Composição Auxiliar	88239	SINAPI	AJUDANTE DE CARPINTEIRO COM ENCARGOS COMPLEMENTARES	Livro SINAPI: Cálculos e Parâmetros	H	0,4940000	23,23	11,47
Composição Auxiliar	88262	SINAPI	CARPINTEIRO DE FORMAS COM ENCARGOS COMPLEMENTARES	Livro SINAPI: Cálculos e Parâmetros	H	0,6760000	30,49	20,61
Composição Auxiliar	93281	SINAPI	GUINCHO ELÉTRICO DE COLUNA, CAPACIDADE 400 KG, COM MOTO FREIO, MOTOR TRIFÁSICO DE 1,25 CV - CHP DIURNO. AF_03/2016	Custos Horários Produtivo e Improdutivo dos Equipamentos	CHP	0,0435000	35,90	1,56

Composição Auxiliar	93282	SINAPI	GUINCHO ELÉTRICO DE COLUNA, CAPACIDADE 400 KG, COM MOTO FREIO, MOTOR TRIFÁSICO DE 1,25 CV - CHI DIURNO. AF_03/2016	Custos Horários Produtivo e Improdutivo dos Equipamentos	CHI	0,0604000	34,71	2,09	
Insumo	00004408	SINAPI	RIPA NAO APARELHADA, *1,5 X 5* CM, EM MACARANDUBA/MASSARANDUBA, ANGELIM OU EQUIVALENTE DA REGIAO - BRUTA	Material	M	2,5890000	2,53	6,55	
Insumo	00004425	SINAPI	VIGA NAO APARELHADA *6 X 12* CM, EM MACARANDUBA/MASSARANDUBA, ANGELIM OU EQUIVALENTE DA REGIAO - BRUTA	Material	M	1,0170000	28,15	28,62	
Insumo	00004430	SINAPI	CAIBRO NAO APARELHADO *5 X 6* CM, EM MACARANDUBA/MASSARANDUBA, ANGELIM OU EQUIVALENTE DA REGIAO - BRUTA	Material	M	2,3600000	13,31	31,41	
Insumo	00020247	SINAPI	PREGO DE ACO POLIDO COM CABECA 15 X 15 (1 1/4 X 13)	Material	KG	0,0700000	18,06	1,26	
Insumo	00039027	SINAPI	PREGO DE ACO POLIDO COM CABECA 19 X 36 (3 1/4 X 9)	Material	KG	0,0500000	16,30	0,81	
Insumo	00040568	SINAPI	PREGO DE ACO POLIDO COM CABECA 22 X 48 (4 1/4 X 5)	Material	KG	0,0300000	16,44	0,49	
				MO sem LS =>	24,58	LS =>	0,00	MO com LS =>	24,58
				Valor do BDI =>	25,99			Valor com BDI =>	130,86
						Quant. =>	125,9500000	Preço Total =>	16.481,81

5.6.2	Código	Banco	Descrição	Tipo	Und	Quant.	Valor Unit	Total	
Composição	94213	SINAPI	TELHAMENTO COM TELHA DE AÇO/ALUMÍNIO E = 0,5 MM, COM ATÉ 2 ÁGUAS, INCLUSO IÇAMENTO. AF_07/2019	Telhamento para Cobertura	m²	1,0000000	62,35	62,35	
Composição Auxiliar	88316	SINAPI	SERVENTE COM ENCARGOS COMPLEMENTARES	Livro SINAPI: Cálculos e Parâmetros	H	0,0970000	22,72	2,20	
Composição Auxiliar	88323	SINAPI	TELHADISTA COM ENCARGOS COMPLEMENTARES	Livro SINAPI: Cálculos e Parâmetros	H	0,0910000	30,22	2,75	
Composição Auxiliar	93281	SINAPI	GUINCHO ELÉTRICO DE COLUNA, CAPACIDADE 400 KG, COM MOTO FREIO, MOTOR TRIFÁSICO DE 1,25 CV - CHP DIURNO. AF_03/2016	Custos Horários Produtivo e Improdutivo dos Equipamentos	CHP	0,0009000	35,90	0,03	
Composição Auxiliar	93282	SINAPI	GUINCHO ELÉTRICO DE COLUNA, CAPACIDADE 400 KG, COM MOTO FREIO, MOTOR TRIFÁSICO DE 1,25 CV - CHI DIURNO. AF_03/2016	Custos Horários Produtivo e Improdutivo dos Equipamentos	CHI	0,0013000	34,71	0,04	
Insumo	00007243	SINAPI	TELHA TRAPEZOIDAL EM AÇO ZINCADO, SEM PINTURA, ALTURA DE APROXIMADAMENTE 40 MM, ESPESSURA DE 0,50 MM E LARGURA UTIL DE 980 MM	Material	m²	1,1660000	42,66	49,74	
Insumo	00011029	SINAPI	HASTE RETA PARA GANCHO DE FERRO GALVANIZADO, COM ROSCA 1/4" X 30 CM PARA FIXAÇÃO DE TELHA METALICA, INCLUI PORCA E ARRUELAS DE VEDACAO	Material	CJ	4,1500000	1,83	7,59	
				MO sem LS =>	3,34	LS =>	0,00	MO com LS =>	3,34
				Valor do BDI =>	15,45			Valor com BDI =>	77,80
						Quant. =>	125,9500000	Preço Total =>	9.798,91

5.6.3	Código	Banco	Descrição	Tipo	Und	Quant.	Valor Unit	Total	
Composição	94227	SINAPI	CALHA EM CHAPA DE AÇO GALVANIZADO NÚMERO 24, DESENVOLVIMENTO DE 33 CM, INCLUSO TRANSPORTE VERTICAL. AF_07/2019	Telhamento para Cobertura	M	1,0000000	61,07	61,07	
Composição Auxiliar	88316	SINAPI	SERVENTE COM ENCARGOS COMPLEMENTARES	Livro SINAPI: Cálculos e Parâmetros	H	0,2820000	22,72	6,40	
Composição Auxiliar	88323	SINAPI	TELHADISTA COM ENCARGOS COMPLEMENTARES	Livro SINAPI: Cálculos e Parâmetros	H	0,1880000	30,22	5,68	
Composição Auxiliar	93281	SINAPI	GUINCHO ELÉTRICO DE COLUNA, CAPACIDADE 400 KG, COM MOTO FREIO, MOTOR TRIFÁSICO DE 1,25 CV - CHP DIURNO. AF_03/2016	Custos Horários Produtivo e Improdutivo dos Equipamentos	CHP	0,0132000	35,90	0,47	
Composição Auxiliar	93282	SINAPI	GUINCHO ELÉTRICO DE COLUNA, CAPACIDADE 400 KG, COM MOTO FREIO, MOTOR TRIFÁSICO DE 1,25 CV - CHI DIURNO. AF_03/2016	Custos Horários Produtivo e Improdutivo dos Equipamentos	CHI	0,0183000	34,71	0,63	
Insumo	00000142	SINAPI	SELANTE ELASTICO MONOCOMPONENTE A BASE DE POLIURETANO (PU) PARA JUNTAS DIVERSAS	Material	310ML	0,0530000	33,47	1,77	
Insumo	00005061	SINAPI	PREGO DE ACO POLIDO COM CABECA 18 X 27 (2 1/2 X 10)	Material	KG	0,0080000	16,04	0,12	
Insumo	00005104	SINAPI	REBITE DE REPUXO EM ALUMINIO VAZADO, DIAMETRO 3,2 X 8 MM DE COMPRIMENTO (1KG = 1025 UNIDADES)	Material	KG	0,0016000	92,43	0,14	
Insumo	00013388	SINAPI	SOLDA EM BARRA DE ESTANHO-CHUMBO 50/50	Material	KG	0,0590000	162,59	9,59	
Insumo	00040782	SINAPI	CALHA QUADRADA DE CHAPA DE ACO GALVANIZADA NUM 24, CORTE 33 CM	Material	M	1,0500000	34,55	36,27	
				MO sem LS =>	8,75	LS =>	0,00	MO com LS =>	8,75
				Valor do BDI =>	15,13			Valor com BDI =>	76,20
						Quant. =>	23,1500000	Preço Total =>	1.764,03

5.6.4	Código	Banco	Descrição	Tipo	Und	Quant.	Valor Unit	Total	
Composição	94231	SINAPI	RUFO EM CHAPA DE AÇO GALVANIZADO NÚMERO 24, CORTE DE 25 CM, INCLUSO TRANSPORTE VERTICAL. AF_07/2019	Telhamento para Cobertura	M	1,0000000	49,53	49,53	
Composição Auxiliar	88316	SINAPI	SERVENTE COM ENCARGOS COMPLEMENTARES	Livro SINAPI: Cálculos e Parâmetros	H	0,2070000	22,72	4,70	
Composição Auxiliar	88323	SINAPI	TELHADISTA COM ENCARGOS COMPLEMENTARES	Livro SINAPI: Cálculos e Parâmetros	H	0,1120000	30,22	3,38	
Composição Auxiliar	93281	SINAPI	GUINCHO ELÉTRICO DE COLUNA, CAPACIDADE 400 KG, COM MOTO FREIO, MOTOR TRIFÁSICO DE 1,25 CV - CHP DIURNO. AF_03/2016	Custos Horários Produtivo e Improdutivo dos Equipamentos	CHP	0,0132000	35,90	0,47	
Composição Auxiliar	93282	SINAPI	GUINCHO ELÉTRICO DE COLUNA, CAPACIDADE 400 KG, COM MOTO FREIO, MOTOR TRIFÁSICO DE 1,25 CV - CHI DIURNO. AF_03/2016	Custos Horários Produtivo e Improdutivo dos Equipamentos	CHI	0,0183000	34,71	0,63	
Insumo	00000142	SINAPI	SELANTE ELASTICO MONOCOMPONENTE A BASE DE POLIURETANO (PU) PARA JUNTAS DIVERSAS	Material	310ML	0,1980000	33,47	6,62	
Insumo	00005061	SINAPI	PREGO DE ACO POLIDO COM CABECA 18 X 27 (2 1/2 X 10)	Material	KG	0,0060000	16,04	0,09	
Insumo	00005104	SINAPI	REBITE DE REPUXO EM ALUMINIO VAZADO, DIAMETRO 3,2 X 8 MM DE COMPRIMENTO (1KG = 1025 UNIDADES)	Material	KG	0,0012000	92,43	0,11	
Insumo	00013388	SINAPI	SOLDA EM BARRA DE ESTANHO-CHUMBO 50/50	Material	KG	0,0450000	162,59	7,31	
Insumo	00040873	SINAPI	RUFO INTERNO/EXTERNO DE CHAPA DE ACO GALVANIZADA NUM 24, CORTE 25 CM	Material	M	1,0500000	24,98	26,22	
				MO sem LS =>	6,08	LS =>	0,00	MO com LS =>	6,08
				Valor do BDI =>	12,27			Valor com BDI =>	61,80
						Quant. =>	52,1000000	Preço Total =>	3.219,78

5.6.5	Código	Banco	Descrição	Tipo	Und	Quant.	Valor Unit	Total
Composição	101979	SINAPI	CHAPIM (RUFO CAPA) EM AÇO GALVANIZADO, CORTE 33. AF_11/2020	Peitoris e Chapins	M	1,0000000	41,72	41,72
Composição Auxiliar	88309	SINAPI	PEDREIRO COM ENCARGOS COMPLEMENTARES	Livro SINAPI: Cálculos e Parâmetros	H	0,1790000	30,92	5,53
Composição Auxiliar	88316	SINAPI	SERVENTE COM ENCARGOS COMPLEMENTARES	Livro SINAPI: Cálculos e Parâmetros	H	0,0900000	22,72	2,04
Insumo	00000142	SINAPI	SELANTE ELASTICO MONOCOMPONENTE A BASE DE POLIURETANO (PU) PARA JUNTAS DIVERSAS	Material	310ML	0,0920000	33,47	3,07
Insumo	00001113	SINAPI	RUFO EXTERNO/INTERNO DE CHAPA DE ACO GALVANIZADA NUM 26, CORTE 33 CM	Material	M	1,1500000	26,80	30,82

Insumo	00011950	SINAPI	BUCHA DE NYLON SEM ABA S6, COM PARAFUSO DE 4,20 X 40 MM EM ACO ZINCADO COM ROSCA SOBERBA, CABECA CHATA E FENDA PHILLIPS	Material	UN	1,3300000	0,20	0,26	
				MO sem LS =>	5,16	LS =>	0,00	MO com LS =>	5,16
				Valor do BDI =>	10,34			Valor com BDI =>	52,06
						Quant. =>	81,7000000	Preço Total =>	4.253,30

5.6.6	Código	Banco	Descrição	Tipo	Und	Quant.	Valor Unit	Total	
Composição	73986/001	SINAPI	FORRO DE GESSO EM PLACAS 60X60CM, ESPESSURA 1,2CM, INCLUSIVE FIXACAO COM ARAME	REVE - REVESTIMENTO E TRATAMENTO DE SUPERFÍCIES	m²	1,0000000	43,50	43,50	
Composição Auxiliar	88269	SINAPI	GESSEIRO COM ENCARGOS COMPLEMENTARES	Livro SINAPI: Cálculos e Parâmetros	H	0,5000000	30,71	15,35	
Composição Auxiliar	88316	SINAPI	SERVENTE COM ENCARGOS COMPLEMENTARES	Livro SINAPI: Cálculos e Parâmetros	H	0,5000000	22,72	11,36	
Insumo	00000345	SINAPI	ARAME GALVANIZADO 18 BWG, D = 1,24MM (0,009 KG/M)	Material	KG	0,1000000	35,66	3,56	
Insumo	00003315	SINAPI	GESEO EM PO PARA REVESTIMENTOS/MOLDURAS/SANCAS E USO GERAL	Material	KG	1,5000000	0,78	1,17	
Insumo	00004812	SINAPI	PLACA DE GESSO PARA FORRO, *60 X 60* CM, ESPESSURA DE 12 MM (SEM COLOCACAO)	Material	m²	1,1000000	10,97	12,06	
MO sem LS =>					17,79	LS =>	0,00	MO com LS =>	17,79
Valor do BDI =>					10,78			Valor com BDI =>	54,28
						Quant. =>	138,8700000	Preço Total =>	7.537,86

5.6.7	Código	Banco	Descrição	Tipo	Und	Quant.	Valor Unit	Total	
Composição	98548	SINAPI	IMPERMEABILIZAÇÃO DE SUPERFÍCIE COM MANTA ASFÁLTICA COLADA COM ASFALTO DERRETIDO, UMA CAMADA, E=4MM. AF_09/2023	Impermeabilização, Proteção Mecânica e Tratamento de Junta	m²	1,0000000	162,94	162,94	
Composição Auxiliar	102810	SINAPI	CALDEIRA A GÁS COM TERMOSTATO, CAPACIDADE 100 LITROS - CHP DIURNO. AF_05/2023	Custos Horários Produtivo e Improdutivo dos Equipamentos	CHP	0,0480000	19,02	0,91	
Composição Auxiliar	102811	SINAPI	CALDEIRA A GÁS COM TERMOSTATO, CAPACIDADE 100 LITROS - CHI DIURNO. AF_05/2023	Custos Horários Produtivo e Improdutivo dos Equipamentos	CHI	0,0700000	0,00	0,00	
Composição Auxiliar	88243	SINAPI	AJUDANTE ESPECIALIZADO COM ENCARGOS COMPLEMENTARES	Livro SINAPI: Cálculos e Parâmetros	H	0,0623000	24,07	1,49	
Composição Auxiliar	88270	SINAPI	IMPERMEABILIZADOR COM ENCARGOS COMPLEMENTARES	Livro SINAPI: Cálculos e Parâmetros	H	0,2765000	32,26	8,91	
Insumo	00000511	SINAPI	PRIMER PARA MANTA ASFALTICA A BASE DE ASFALTO MODIFICADO DILUIDO EM SOLVENTE, APLICACAO A FRIIO	Material	L	0,5872000	24,22	14,22	
Insumo	00000516	SINAPI	ASFALTO MODIFICADO TIPO II - NBR 9910 (ASFALTO OXIDADO PARA IMPERMEABILIZACAO, COEFICIENTE DE PENETRACAO 20-35)	Material	KG	2,8750000	19,60	56,35	
Insumo	00004015	SINAPI	MANTA ASFALTICA ELASTOMERICA EM POLIESTER 4 MM, TIPO III, CLASSE B, ACABAMENTO PP (NBR 9952)	Material	m²	1,1319000	71,62	81,06	
				MO sem LS =>	7,37	LS =>	0,00	MO com LS =>	7,37
				Valor do BDI =>	40,39			Valor com BDI =>	203,33
						Quant. =>	9,9000000	Preço Total =>	2.012,96

5.7			SISTEMA DE PISOS					40.049,84	
5.7.1	Código	Banco	Descrição	Tipo	Und	Quant.	Valor Unit	Total	
Composição	95241	SINAPI	LASTRO DE CONCRETO MAGRO, APLICADO EM PISOS, LAJES SOBRE SOLO OU RADIER, ESPESSURA DE 5 CM. AF_01/2024	Lastro	m²	1,0000000	42,10	42,10	
Composição Auxiliar	88309	SINAPI	PEDREIRO COM ENCARGOS COMPLEMENTARES	Livro SINAPI: Cálculos e Parâmetros	H	0,2541500	30,92	7,85	
Composição Auxiliar	88316	SINAPI	SERVENTE COM ENCARGOS COMPLEMENTARES	Livro SINAPI: Cálculos e Parâmetros	H	0,0919000	22,72	2,08	
Composição Auxiliar	94968	SINAPI	CONCRETO MAGRO PARA LASTRO, TRAÇO 1:4,5:4,5 (EM MASSA SECA DE CIMENTO/ AREIA MÉDIA/ BRITA 1) - PREPARO MECÂNICO COM BETONEIRA 600 L. AF_05/2021	Produção de Concreto	m³	0,0690000	466,28	32,17	
				MO sem LS =>	11,57	LS =>	0,00	MO com LS =>	11,57
				Valor do BDI =>	10,43			Valor com BDI =>	52,53
						Quant. =>	138,8700000	Preço Total =>	7.294,84

5.7.2	Código	Banco	Descrição	Tipo	Und	Quant.	Valor Unit	Total		
Composição	87737	SINAPI	CONTRAPISO EM ARGAMASSA TRAÇO 1:4 (CIMENTO E AREIA), PREPARO MANUAL, APLICADO EM ÁREAS MOLHADAS SOBRE LAJE, ADERIDO, ACABAMENTO NÃO REFORÇADO, ESPESSURA 2CM. AF_07/2021	Contrapiso	m²	1,0000000	51,80	51,80		
Composição Auxiliar	87373	SINAPI	ARGAMASSA TRAÇO 1:4 (EM VOLUME DE CIMENTO E AREIA MÉDIA ÚMIDA) PARA CONTRAPISO, PREPARO MANUAL. AF_08/2019	Argamassas	m³	0,0310000	821,06	25,45		
Composição Auxiliar	88309	SINAPI	PEDREIRO COM ENCARGOS COMPLEMENTARES	Livro SINAPI: Cálculos e Parâmetros	H	0,5290000	30,92	16,35		
Composição Auxiliar	88316	SINAPI	SERVENTE COM ENCARGOS COMPLEMENTARES	Livro SINAPI: Cálculos e Parâmetros	H	0,2650000	22,72	6,02		
Insumo	00001379	SINAPI	CIMENTO PORTLAND COMPOSTO CP II-32	Material	KG	0,5000000	0,84	0,42		
Insumo	00007334	SINAPI	ADITIVO ADESIVO LIQUIDO PARA ARGAMASSAS DE REVESTIMENTOS CIMENTICIOS	Material	L	0,2100000	16,98	3,56		
					MO sem LS =>	19,99	LS =>	0,00	MO com LS =>	19,99
					Valor do BDI =>	12,84			Valor com BDI =>	64,64
						Quant. =>	188,0600000	Preço Total =>	12.156,19	

5.7.3	Código	Banco	Descrição	Tipo	Und	Quant.	Valor Unit	Total	
Composição	87257	SINAPI	REVESTIMENTO CERÂMICO PARA PISO COM PLACAS TIPO ESMALTADA DE DIMENSÕES 60x60 CM APLICADA EM AMBIENTES DE ÁREA MAIOR QUE 10 M2. AF_02/2023_PE	Revestimentos Cerâmicos Internos	m²	1,0000000	54,65	54,65	
Composição Auxiliar	88256	SINAPI	AZULEJISTA OU LADRILHEIRO COM ENCARGOS COMPLEMENTARES	Livro SINAPI: Cálculos e Parâmetros	H	0,2892000	30,78	8,90	
Composição Auxiliar	88316	SINAPI	SERVENTE COM ENCARGOS COMPLEMENTARES	Livro SINAPI: Cálculos e Parâmetros	H	0,1356000	22,72	3,08	
Insumo	00001292	SINAPI	PISO EM CERAMICA ESMALTADA, COR LISA, PEI MAIOR OU IGUAL A 4, FORMATO MAIOR QUE 2025 CM2	Material	m²	1,0691000	31,64	33,82	
Insumo	00001381	SINAPI	ARGAMASSA COLANTE AC I PARA CERAMICAS	Material	KG	9,1300000	0,89	8,12	
Insumo	00034357	SINAPI	REJUNTE CIMENTICIO, QUALQUER COR	Material	KG	0,1410000	5,22	0,73	
MO sem LS =>					8,17	LS =>	0,00	MO com LS =>	8,17
Valor do BDI =>					13,54			Valor com BDI =>	68,19
						Quant. =>	188,0600000	Preço Total =>	12.823,81

5.7.4	Código	Banco	Descrição	Tipo	Und	Quant.	Valor Unit	Total
Composição	88650	SINAPI	RODAPÉ CERÂMICO DE 7CM DE ALTURA COM PLACAS TIPO ESMALTADA DE DIMENSÕES 60X60CM. AF_02/2023 (SALA CONVIVADOS, IMPRESSA,	Revestimentos Cerâmicos Internos	M	1,0000000	10,37	10,37
Composição Auxiliar	88256	SINAPI	AZULEJISTA OU LADRILHEIRO COM ENCARGOS COMPLEMENTARES	Livro SINAPI: Cálculos e Parâmetros	H	0,0871000	30,78	2,68

Composição Auxiliar Insumo	88316 SINAPI	SERVENTE COM ENCARGOS COMPLEMENTARES	Livro SINAPI: Cálculos e Parâmetros Material	H	0,0326000	22,72	0,74
	00001292 SINAPI	PISO EM CERAMICA ESMALTADA, COR LISA, PEI MAIOR OU IGUAL A 4, FORMATO MAIOR QUE 2025 CM2		m²	0,1875000	31,64	5,93
Insumo	00001381 SINAPI	ARGAMASSA COLANTE AC I PARA CERAMICAS	Material	KG	0,6392000	0,89	0,56
Insumo	00034357 SINAPI	REJUNTE CIMENTICIO, QUALQUER COR	Material	KG	0,0890000	5,22	0,46
				MO sem LS =>	2,34	LS =>	0,00
				Valor do BDI =>	2,57	MO com LS =>	2,34
						Valor com BDI =>	12,94
				Quant. =>	65,2500000	Preço Total =>	844,33

5.7.5	Código Banco		Descrição	Tipo	Und	Quant.	Valor Unit	Total	
Composição	98689	SINAPI	SOLEIRA EM GRANITO, LARGURA 15 CM, ESPESSURA 2,0 CM. AF_09/2020	Pisos	M	1,0000000	92,60	92,60	
Composição Auxiliar	88274	SINAPI	MARMORISTA/GRANITEIRO COM ENCARGOS COMPLEMENTARES	Livro SINAPI: Cálculos e Parâmetros	H	0,5470000	30,78	16,83	
Composição Auxiliar	88316	SINAPI	SERVENTE COM ENCARGOS COMPLEMENTARES	Livro SINAPI: Cálculos e Parâmetros	H	0,2730000	22,72	6,20	
Insumo	00020232	SINAPI	SOLEIRA EM GRANITO, POLIDO, TIPO ANDORINHA/ QUARTZ/ CASTELO/ CORUMBA OU OUTROS EQUIVALENTES DA REGIAO, L= *15* CM, E= *2,0* CM	Material	M	1,0000000	66,05	66,05	
Insumo	00037595	SINAPI	ARGAMASSA COLANTE TIPO AC III	Material	KG	1,2900000	2,73	3,52	
MO sem LS =>					15,70	LS =>	0,00	MO com LS =>	15,70
Valor do BDI =>					22,95			Valor com BDI =>	115,55
						Quant. =>	5,2800000	Preço Total =>	610,10

5.7.6	Código	Banco	Descrição	Tipo	Und	Quant.	Valor Unit	Total	
Composição	73923/002	SINAPI	PISO CIMENTADO TRACO 1:4 (CIMENTO E AREIA), COM ACABAMENTO RUSTICO ESPESSURA 3CM, PREPARO MANUAL	PISO - PISOS	m²	1,0000000	90,51	90,51	
Composição Auxiliar	87373	SINAPI	ARGAMASSA TRAÇO 1:4 (EM VOLUME DE CIMENTO E AREIA MÉDIA ÚMIDA) PARA CONTRAPISO, PREPARO MANUAL. AF_08/2019	Argamassas	m³	0,0300000	821,06	24,63	
Composição Auxiliar	88309	SINAPI	PEDREIRO COM ENCARGOS COMPLEMENTARES	Livro SINAPI: Cálculos e Parâmetros	H	0,8500000	30,92	26,28	
Composição Auxiliar	88316	SINAPI	SERVENTE COM ENCARGOS COMPLEMENTARES	Livro SINAPI: Cálculos e Parâmetros	H	0,8500000	22,72	19,31	
Composição Auxiliar	88631	SINAPI	ARGAMASSA TRAÇO 1:4 (EM VOLUME DE CIMENTO E AREIA MÉDIA ÚMIDA), PREPARO MANUAL. AF_08/2019	Argamassas	m³	0,0300000	676,42	20,29	
				MO sem LS =>	38,42	LS =>	0,00	38,42	
				Valor do BDI =>	22,43		Valor com BDI =>	112,94	
						Quant. =>	31,2000000	Preço Total =>	3.523,72

5.7.7	Código	Banco	Descrição	Tipo	Und	Quant.	Valor Unit	Total
Composição	87737	SINAPI	CONTRAPISO EM ARGAMASSA TRAÇO 1:4 (CIMENTO E AREIA), PREPARO MANUAL, APLICADO EM ÁREAS MOLHADAS SOBRE LAJE, ADERIDO, ACABAMENTO NÃO REFORÇADO, ESPESSURA 2CM. AF_07/2021	Contrapiso	m²	1,0000000	51,80	51,80
Composição Auxiliar	87373	SINAPI	ARGAMASSA TRAÇO 1:4 (EM VOLUME DE CIMENTO E AREIA MÉDIA ÚMIDA) PARA CONTRAPISO, PREPARO MANUAL. AF_08/2019	Argamassas	m³	0,0310000	821,06	25,45
Composição Auxiliar	88309	SINAPI	PEDREIRO COM ENCARGOS COMPLEMENTARES	Livro SINAPI: Cálculos e Parâmetros	H	0,5290000	30,92	16,35
Composição Auxiliar	88316	SINAPI	SERVENTE COM ENCARGOS COMPLEMENTARES	Livro SINAPI: Cálculos e Parâmetros	H	0,2650000	22,72	6,02
Insumo	00001379	SINAPI	CIMENTO PORTLAND COMPOSTO CP II-32	Material	KG	0,5000000	0,84	0,42
Insumo	00007334	SINAPI	ADITIVO ADESIVO LIQUIDO PARA ARGAMASSAS DE REVESTIMENTOS CIMENTICIOS	Material	L	0,2100000	16,98	3,56
					MO sem LS =>	19,99	LS =>	0,00
					Valor do BDI =>	12,84	MO com LS =>	19,99
							Valor com BDI =>	64,64
					Quant. =>	31,2000000	Preço Total =>	2.016,76

5.7.8	Código Banco		Descrição	Tipo	Und	Quant.	Valor Unit	Total
Composição	87257	SINAPI	REVESTIMENTO CERÂMICO PARA PISO COM PLACAS TIPO ESMALTADA DE DIMENSÕES 60x60 CM APLICADA EM AMBIENTES DE ÁREA MAIOR QUE 10 M2. AF_02/2023_PE (BANCOS DE CONCRETO)	Revestimentos Cerâmicos Internos	m²	1,0000000	54,65	54,65
Composição Auxiliar	88256	SINAPI	AZULEJISTA OU LADRILHEIRO COM ENCARGOS COMPLEMENTARES	Livro SINAPI: Cálculos e Parâmetros	H	0,2892000	30,78	8,90
Composição Auxiliar	88316	SINAPI	SERVENTE COM ENCARGOS COMPLEMENTARES	Livro SINAPI: Cálculos e Parâmetros	H	0,1356000	22,72	3,08
Insumo	00001292	SINAPI	PISO EM CERAMICA ESMALTADA, COR LISA, PEI MAIOR OU IGUAL A 4, FORMATO MAIOR QUE 2025 CM2	Material	m²	1,0691000	31,64	33,82
Insumo	00001381	SINAPI	ARGAMASSA COLANTE AC I PARA CERAMICAS	Material	KG	9,1300000	0,89	8,12
Insumo	00034357	SINAPI	REJUNTE CIMENTICIO, QUALQUER COR	Material	KG	0,1410000	5,22	0,73
					MO sem LS =>	8,17	LS =>	0,00
					Valor do BDI =>	13,54	MO com LS =>	8,17
							Valor com BDI =>	68,19
					Quant. =>	11,4400000	Preço Total =>	780,09

5.8			PINTURAS E ACABAMENTOS					40.031,07
5.8.1	Código	Banco	Descrição	Tipo	Und	Quant.	Valor Unit	Total
Composição	88497	SINAPI	EMASSAMENTO COM MASSA LÁTEX, APLICAÇÃO EM PAREDE, DUAS DEMÃOS, LIXAMENTO MANUAL. AF_04/2023 (PAREDES INTERNAS)	Pintura Interna	m²	1,0000000	18,41	18,41
Composição Auxiliar	88310	SINAPI	PINTOR COM ENCARGOS COMPLEMENTARES	Livro SINAPI: Cálculos e Parâmetros	H	0,3610000	32,59	11,76
Composição Auxiliar	88316	SINAPI	SERVENTE COM ENCARGOS COMPLEMENTARES	Livro SINAPI: Cálculos e Parâmetros	H	0,1203000	22,72	2,73
Insumo	00003767	SINAPI	LIXA EM FOLHA PARA PAREDE OU MADEIRA, NUMERO 120, COR VERMELHA	Material	UN	0,0802000	0,97	0,07
Insumo	00043626	SINAPI	MASSA CORRIDA PARA SUPERFICIES DE AMBIENTES INTERNOS	Material	KG	1,3389000	2,88	3,85
				MO sem LS =>	9,53	LS =>	0,00	9,53
				Valor do BDI =>	4,56			22,97
						Quant. =>	259,1800000	5.953,36
							Valor com BDI =>	
						Preço Total =>		

5.8.2	Código	Banco	Descrição	Tipo	Und	Quant.	Valor Unit	Total
Composição	88496	SINAPI	EMASSAMENTO COM MASSA LÁTEX, APLICAÇÃO EM TETO, DUAS DEMÃOS, LIXAMENTO MANUAL. AF_04/2023	Pintura Interna	m²	1,0000000	33,70	33,70
Composição Auxiliar	88310	SINAPI	PINTOR COM ENCARGOS COMPLEMENTARES	Livro SINAPI: Cálculos e Parâmetros	H	0,7419000	32,59	24,17
Composição Auxiliar	88316	SINAPI	SERVENTE COM ENCARGOS COMPLEMENTARES	Livro SINAPI: Cálculos e Parâmetros	H	0,2473000	22,72	5,61
Insumo	00003767	SINAPI	LIXA EM FOLHA PARA PAREDE OU MADEIRA, NUMERO 120, COR VERMELHA	Material	UN	0,0802000	0,97	0,07

Insumo	00043626	SINAPI	MASSA CORRIDA PARA SUPERFÍCIES DE AMBIENTES INTERNOS	Material	KG	1,3389000	2,88	3,85	
				MO sem LS =>	19,60	LS =>	0,00	MO com LS =>	19,60
				Valor do BDI =>	8,35			Valor com BDI =>	42,05
						Quant. =>	138,8700000	Preço Total =>	5.839,48

5.8.3	Código	Banco	Descrição	Tipo	Und	Quant.	Valor Unit	Total	
Composição	88489	SINAPI	PINTURA LÁTEX ACRÍLICA PREMIUM, APLICAÇÃO MANUAL EM PAREDES, DUAS DEMÃOS. AF_04/2023	Pintura Interna	m²	1,0000000	13,90	13,90	
Composição Auxiliar	88310	SINAPI	PINTOR COM ENCARGOS COMPLEMENTARES	Livro SINAPI: Cálculos e Parâmetros	H	0,1631000	32,59	5,31	
Composição Auxiliar	88316	SINAPI	SERVENTE COM ENCARGOS COMPLEMENTARES	Livro SINAPI: Cálculos e Parâmetros	H	0,0544000	22,72	1,23	
Insumo	00007356	SINAPI	TINTA LATEX ACRILICA PREMIUM, COR BRANCO FOSCO	Material	L	0,2285000	32,25	7,36	
				MO sem LS =>	4,30	LS =>	0,00	MO com LS =>	4,30
				Valor do BDI =>	3,44			Valor com BDI =>	17,34
						Quant. =>	259,1800000	Preço Total =>	4.494,18

5.8.4	Código	Banco	Descrição	Tipo	Und	Quant.	Valor Unit	Total	
Composição	88489	SINAPI	PINTURA LÁTEX ACRÍLICA PREMIUM, APLICAÇÃO MANUAL EM PAREDES, DUAS DEMÃOS. AF_04/2023	Pintura Interna	m²	1,0000000	13,90	13,90	
Composição Auxiliar	88310	SINAPI	PINTOR COM ENCARGOS COMPLEMENTARES	Livro SINAPI: Cálculos e Parâmetros	H	0,1631000	32,59	5,31	
Composição Auxiliar	88316	SINAPI	SERVENTE COM ENCARGOS COMPLEMENTARES	Livro SINAPI: Cálculos e Parâmetros	H	0,0544000	22,72	1,23	
Insumo	00007356	SINAPI	TINTA LATEX ACRILICA PREMIUM, COR BRANCO FOSCO	Material	L	0,2285000	32,25	7,36	
				MO sem LS =>	4,30	LS =>	0,00	MO com LS =>	4,30
				Valor do BDI =>	3,44			Valor com BDI =>	17,34
						Quant. =>	138,8700000	Preço Total =>	2.408,00

5.8.5	Código	Banco	Descrição	Tipo	Und	Quant.	Valor Unit	Total	
Composição	2293	ORSE	Pintura para exteriores, sobre paredes, com lixamento, aplicação de 01 demão de líquido selador acrílico, 01 demão de textura acrílica branca e 02 demãos de tinta pva latex convencional para exteriores	Latex PVA	m²	1,0000000	41,39	41,39	
Composição Auxiliar	2282	ORSE	Preparo de superfície com lixamento e aplicação de 01 demão de líquido selador acrílico	Latex PVA	m²	1,0000000	8,51	8,51	
Composição Auxiliar	2283	ORSE	Aplicação de 01 demão de textura acrílica	Latex PVA	m²	1,0000000	15,58	15,58	
Composição Auxiliar	2287	ORSE	Pintura de acabamento com aplicação de 02 demãos de tinta PVA latex para exteriores - cores convencionais	Latex PVA	m²	1,0000000	17,30	17,30	
				MO sem LS =>	25,65	LS =>	0,00	MO com LS =>	25,65
				Valor do BDI =>	10,26			Valor com BDI =>	51,65
						Quant. =>	371,4000000	Preço Total =>	19.182,81

5.8.6	Código	Banco	Descrição	Tipo	Und	Quant.	Valor Unit	Total	
Composição	74245/001	SINAPI	PINTURA ACRILICA EM PISO CIMENTADO DUAS DEMAOS	PINT - PINTURAS	m²	1,0000000	20,75	20,75	
Composição Auxiliar	88310	SINAPI	PINTOR COM ENCARGOS COMPLEMENTARES	Livro SINAPI: Cálculos e Parâmetros	H	0,3500000	32,59	11,40	
Composição Auxiliar	88316	SINAPI	SERVENTE COM ENCARGOS COMPLEMENTARES	Livro SINAPI: Cálculos e Parâmetros	H	0,2500000	22,72	5,68	
Insumo	00007348	SINAPI	TINTA ACRILICA PREMIUM PARA PISO	Material	L	0,1700000	21,63	3,67	
				MO sem LS =>	11,09	LS =>	0,00	MO com LS =>	11,09
				Valor do BDI =>	5,14			Valor com BDI =>	25,89
						Quant. =>	31,2000000	Preço Total =>	807,76

5.8.7	Código Banco		Descrição	Tipo	Und	Quant.	Valor Unit	Total		
Composição	2288	ORSE	Pintura de acabamento com aplicação de 02 demãos de tinta acrílica convencional (COBOGÓ)	Latex PVA	m²	1,0000000	19,34	19,34		
Composição Auxiliar	10549	ORSE	Encargos Complementares - Servente	Provisórios	h	0,2000000	3,87	0,77		
Composição Auxiliar	10553	ORSE	Encargos Complementares - Pintor	Provisórios	h	0,4000000	3,95	1,58		
Insumo	00004783/SIN	ORSE	Pintor (horista)	Mão de Obra	h	0,4000000	20,44	8,17		
Insumo		ORSE	Servente de obras (horista)	Mão de Obra	h	0,2000000	14,58	2,91		
Insumo	00006111/SIN	ORSE	Tinta latex acrílica premium, cor branco fosco	Material	l	0,1800000	32,87	5,91		
Insumo	00007356/SIN									
					MO sem LS =>	11,08	LS =>	0,00	MO com LS =>	11,08
					Valor do BDI =>	4,79			Valor com BDI =>	24,13
						Quant. =>	55,7600000	Preço Total =>	1.345,48	

5.9			BANCADAS, LOUÇAS E METAIS			17.792,25			
5.9.1	Código	Banco	Descrição	Tipo	Und	Quant.	Valor Unit	Total	
Composição	10759	ORSE	Bancada em granito cinza andorinha, e=2cm	Conversão InfoWOrca	m²	1,0000000	555,87	555,87	
Composição Auxiliar	10549	ORSE	Encargos Complementares - Servente	Provisórios	h	1,1400000	3,87	4,41	
Composição Auxiliar	10550	ORSE	Encargos Complementares - Pedreiro	Provisórios	h	0,6500000	3,74	2,43	
Insumo	00004750/SIN	ORSE	Pedreiro (horista)	Mão de Obra	h	0,6500000	20,44	13,28	
Insumo		ORSE	Servente de obras (horista)	Mão de Obra	h	1,1400000	14,58	16,62	
Insumo	00006111/SIN	2585	Tampo/bancada de granito cinza andorinha, e=2cm	Material	m²	1,0000000	510,10	510,10	
Insumo	3116	ORSE	Cantoneira alumínio anodizado natural, 1" x 1/8" - vara com 6m - 0,408 kg/m	Material	m	0,6000000	15,05	9,03	
				MO sem LS =>	29,90	LS =>	0,00	MO com LS =>	29,90
				Valor do BDI =>	137,80			Valor com BDI =>	693,67
						Quant. =>	1,4000000	Preço Total =>	971,13

5.9.2	Código	Banco	Descrição	Tipo	Und	Quant.	Valor Unit	Total
Composição	86904	SINAPI	LAVATORIO LOUÇA BRANCA SUSPENSO, 29,5 X 39CM OU EQUIVALENTE, PADRÃO POPULAR - FORNECIMENTO E INSTALAÇÃO. AF_01/2020	Louças e Metais	UN	1,0000000	161,23	161,23
Composição Auxiliar	88267	SINAPI	ENCANADOR OU BOMBEIRO HIDRÁULICO COM ENCARGOS COMPLEMENTARES	Livro SINAPI: Cálculos e Parâmetros	H	0,3870000	30,20	11,68

Composição Auxiliar	88316	SINAPI	SERVENTE COM ENCARGOS COMPLEMENTARES	Livro SINAPI: Cálculos e Parâmetros	H	0,1886000	22,72	4,28	
Insumo	00004351	SINAPI	PARAFUSO NIQUELADO 3 1/2" COM ACABAMENTO CROMADO PARA FIXAR PEÇA SANITARIA, INCLUI PORCA CEGA, ARRUELA E BUCHA DE NYLON TAMANHO S-8	Material	UN	2,0000000	19,26	38,52	
Insumo	00010425	SINAPI	LAVATORIO DE LOUCA BRANCA, SUSPENSO (SEM COLUNA), DIMENSOES *40 X 30" CM	Material	UN	1,0000000	103,41	103,41	
Insumo	00037329	SINAPI	REJUNTE EPOXI, QUALQUER COR	Material	KG	0,0304000	110,06	3,34	
				MO sem LS =>	11,07	LS =>	0,00	MO com LS =>	11,07
				Valor do BDI =>	39,96			Valor com BDI =>	201,19
					Quant. =>	4,0000000		Preço Total =>	804,76

5.9.3	Código Banco		Descrição	Tipo	Und	Quant.	Valor Unit	Total	
Composição	86915	SINAPI	TORNEIRA CROMADA DE MESA, 1/2" OU 3/4", PARA LAVATÓRIO, PADRÃO MÉDIO - FORNECIMENTO E INSTALAÇÃO. AF_01/2020	Louças e Metais	UN	1,0000000	155,40	155,40	
Composição Auxiliar	88267	SINAPI	ENCANADOR OU BOMBEIRO HIDRÁULICO COM ENCARGOS COMPLEMENTARES	Livro SINAPI: Cálculos e Parâmetros	H	0,0960000	30,20	2,89	
Composição Auxiliar	88316	SINAPI	SERVENTE COM ENCARGOS COMPLEMENTARES	Livro SINAPI: Cálculos e Parâmetros	H	0,0303000	22,72	0,68	
Insumo	00003146	SINAPI	FITA VEDA ROSCA, EM PTFE, ROLO DE 18 MM X 10 M (L X C)	Material	UN	0,0210000	3,76	0,07	
Insumo	00036791	SINAPI	TORNEIRA METALICA CROMADA DE MESA PARA LAVATORIO, BICA ALTA, COM AREJADOR	Material	UN	1,0000000	151,76	151,76	
				MO sem LS =>	2,51	LS =>	0,00	MO com LS =>	2,51
				Valor do BDI =>	38,52			Valor com BDI =>	193,92
						Quant. =>	10,0000000	Preço Total =>	1.939,20

5.9.4	Código	Banco	Descrição	Tipo	Und	Quant.	Valor Unit	Total	
Composição	86937	SINAPI	CUBA DE EMBUTIR OVAL EM LOUÇA BRANCA, 35 X 50CM OU EQUIVALENTE, INCLUSO VÁLVULA EM METAL CROMADO E SIFÃO FLEXÍVEL EM PVC - FORNECIMENTO E INSTALAÇÃO. AF_01/2020	Louças e Metais	UN	1,0000000	228,50	228,50	
Composição Auxiliar	86877	SINAPI	VÁLVULA EM METAL CROMADO 1.1/2" X 1.1/2" PARA TANQUE OU LAVATÓRIO, COM OU SEM LADRÃO - FORNECIMENTO E INSTALAÇÃO. AF_01/2020	Louças e Metais	UN	1,0000000	53,45	53,45	
Composição Auxiliar	86883	SINAPI	SIFÃO DO TIPO FLEXÍVEL EM PVC 1 X 1.1/2 - FORNECIMENTO E INSTALAÇÃO. AF_01/2020	Louças e Metais	UN	1,0000000	11,33	11,33	
Composição Auxiliar	86901	SINAPI	CUBA DE EMBUTIR OVAL EM LOUÇA BRANCA, 35 X 50CM OU EQUIVALENTE - FORNECIMENTO E INSTALAÇÃO. AF_01/2020	Louças e Metais	UN	1,0000000	163,72	163,72	
MO sem LS =>					28,87	LS =>	0,00	MO com LS =>	28,87
Valor do BDI =>					56,64			Valor com BDI =>	285,14
						Quant. =>	6,0000000	Preço Total =>	1.710,84

5.9.5	Código	Banco	Descrição	Tipo	Und	Quant.	Valor Unit	Total	
Composição	86888	SINAPI	VASO SANITÁRIO SIFONADO COM CAIXA ACOPLADA LOUÇA BRANCA - FORNECIMENTO E INSTALAÇÃO. AF_01/2020	Louças e Metais	UN	1,0000000	532,11	532,11	
Composição Auxiliar	88267	SINAPI	ENCANADOR OU BOMBEIRO HIDRÁULICO COM ENCARGOS COMPLEMENTARES	Livro SINAPI: Cálculos e Parâmetros	H	0,7791000	30,20	23,52	
Composição Auxiliar	88316	SINAPI	SERVENTE COM ENCARGOS COMPLEMENTARES	Livro SINAPI: Cálculos e Parâmetros	H	0,4384000	22,72	9,96	
Insumo	00004384	SINAPI	PARAFUSO NIQUELADO COM ACABAMENTO CROMADO PARA FIXAR PEÇA SANITARIA, INCLUI PORCA CEGA, ARRUELA E BUCHA DE NYLON TAMANHO S-10	Material	UN	2,0000000	25,97	51,94	
Insumo	00006138	SINAPI	ANEL DE VEDACAO, PVC FLEXIVEL, 100 MM, PARA SAIDA DE BACIA / VASO SANITARIO	Material	UN	1,0000000	10,04	10,04	
Insumo	00010422	SINAPI	BACIA SANITARIA (VASO) COM CAIXA ACOPLADA, SIFAO APARENTE, DE LOUCA BRANCA (SEM ASSENTO)	Material	UN	1,0000000	426,96	426,96	
Insumo	00037329	SINAPI	REJUNTE EPOXI, QUALQUER COR	Material	KG	0,0881000	110,06	9,69	
				MO sem LS =>	23,10	LS =>	0,00	MO com LS =>	23,10
				Valor do BDI =>	131,91			Valor com BDI =>	664,02
					Quant. =>	10,0000000	Preço Total =>		6.640,20

5.9.6	Código Banco		Descrição	Tipo	Und	Quant.	Valor Unit	Total	
Composição	9535	SINAPI	CHUVEIRO ELETRICO COMUM CORPO PLASTICO TIPO DUCHA, FORNECIMENTO E INSTALACAO	INEL - INSTALAÇÃO ELÉTRICA/ELETRIFICAÇÃO E	UN	1,0000000	120,97	120,97	
Composição Auxiliar	88264	SINAPI	ELETRICISTA COM ENCARGOS COMPLEMENTARES	Livro SINAPI: Cálculos e Parâmetros	H	0,4500000	31,30	14,08	
Composição Auxiliar	88316	SINAPI	SERVENTE COM ENCARGOS COMPLEMENTARES	Livro SINAPI: Cálculos e Parâmetros	H	0,3000000	22,72	6,81	
Insumo	00001368	SINAPI	CHUVEIRO COMUM EM PLASTICO BRANCO, COM CANO, 3 TEMPERATURAS, 5500 W (110/220 V)	Material	UN	1,0000000	99,95	99,95	
Insumo	00003148	SINAPI	FITA VEDA ROSCA, EM PTFE, ROLO DE 18 MM X 50 M (L X C)	Material	UN	0,0100000	13,86	0,13	
				MO sem LS =>	14,18	LS =>	0,00	MO com LS =>	14,18
				Valor do BDI =>	29,98			Valor com BDI =>	150,95
					Quant. =>	9,0000000	Preço Total =>		1.358,55

5.9.7	Código	Banco	Descrição	Tipo	Und	Quant.	Valor Unit	Total	
Composição	74234/001	SINAPI	MICTORIO SIFONADO DE LOUCA BRANCA COM PERTENCES, COM REGISTRO DE PRESSAO 1/2" COM CANOPLA CROMADA ACABAMENTO SIMPLES E CONJUNTO PARA FIXACAO - FORNECIMENTO E INSTALACAO	INHI - INSTALAÇÕES HIDROS SANITÁRIAS	UN	1,0000000	719,75	719,75	
Composição Auxiliar	88248	SINAPI	AUXILIAR DE ENCANADOR OU BOMBEIRO HIDRÁULICO COM ENCARGOS COMPLEMENTARES	Livro SINAPI: Cálculos e Parâmetros	H	3,2000000	22,84	73,08	
Composição Auxiliar	88267	SINAPI	ENCANADOR OU BOMBEIRO HIDRÁULICO COM ENCARGOS COMPLEMENTARES	Livro SINAPI: Cálculos e Parâmetros	H	3,2000000	30,20	96,64	
Insumo	00003146	SINAPI	FITA VEDA ROSCA, EM PTFE, ROLO DE 18 MM X 10 M (L X C)	Material	UN	0,0760000	3,76	0,28	
Insumo	00004351	SINAPI	PARAFUSO NIQUELADO 3 1/2" COM ACABAMENTO CROMADO PARA FIXAR PEÇA SANITARIA, INCLUI PORCA CEGA, ARRUELA E BUCHA DE NYLON TAMANHO S-8	Material	UN	2,0000000	19,26	38,52	
Insumo	00006021	SINAPI	REGISTRO PRESSAO COM ACABAMENTO E CANOPLA CROMADA, SIMPLES, BITOLA 1/2"	Material	UN	1,0000000	79,44	79,44	
Insumo	00010432	SINAPI	MICTORIO INDIVIDUAL, SIFONADO, DE LOUCA BRANCA, SEM COMPLEMENTOS	Material	UN	1,0000000	397,69	397,69	
Insumo	00011683	SINAPI	ENGATE / RABICHO FLEXIVEL INOX 1/2" X 30 CM	Material	UN	1,0000000	34,10	34,10	
				MO sem LS =>	116,47	LS =>	0,00	MO com LS =>	116,47
				Valor do BDI =>	178,42			Valor com BDI =>	898,17
						Quant. =>	2,0000000	Preço Total =>	1.796,34

5.9.8	Código	Banco	Descrição	Tipo	Und	Quant.	Valor Unit	Total
-------	--------	-------	-----------	------	-----	--------	------------	-------

Composição	2045	ORSE	Porta sabão liquido de plástico	Louças e Metais Sanitários	un	1,0000000	80,34	80,34		
Composição Auxiliar	10550	ORSE	Encargos Complementares - Pedreiro	Provisórios	h	0,5000000	3,74	1,87		
Insumo	00004750/SIN	ORSE	Pedreiro (horista)	Mão de Obra	h	0,5000000	20,44	10,22		
Insumo	00011758/SIN	ORSE	Saboneteira plastica tipo dispenser para sabonete liquido com reservatorio 800 a 1500 ml	Material	un	1,0000000	68,25	68,25		
					MO sem LS =>	10,22	LS =>	0,00	MO com LS =>	10,22
					Valor do BDI =>	19,91			Valor com BDI =>	100,25
							Quant. =>	6,0000000	Preço Total =>	601,50

5.9.9	Código Banco		Descrição	Tipo	Und	Quant.	Valor Unit	Total		
Composição	95544	SINAPI	PAPELEIRA DE PAREDE EM METAL CROMADO SEM TAMP A, INCLUSO FIXAÇÃO. AF_01/2020	Louças e Metais	UN	1,0000000	31,85	31,85		
Composição Auxiliar	88267	SINAPI	ENCANADOR OU BOMBEIRO HIDRÁULICO COM ENCARGOS COMPLEMENTARES	Livro SINAPI: Cálculos e Parâmetros	H	0,3162000	30,20	9,54		
Composição Auxiliar	88316	SINAPI	SERVENTE COM ENCARGOS COMPLEMENTARES	Livro SINAPI: Cálculos e Parâmetros	H	0,0996000	22,72	2,26		
Insumo	00011703	SINAPI	PAPELEIRA DE PAREDE EM METAL CROMADO SEM TAMP A	Material	UN	1,0000000	20,05	20,05		
					MO sem LS =>	8,28	LS =>	0,00	MO com LS =>	8,28
					Valor do BDI =>	7,89			Valor com BDI =>	39,74
					Quant. =>		10,0000000	Preço Total =>		397,40

5.9.10	Código Banco		Descrição	Tipo	Und	Quant.	Valor Unit	Total	
Composição	12476	ORSE	Box para banheiro em vidro temperado 8 mm, liso, incolor, de correr, em alumínio branco, inclusive ferragens - fornecimento e instalação - Rev.02_10/2021	Vidros Temperados	m²	1,0000000	350,00	350,00	
Insumo	13231	ORSE	Box para banheiro em vidro temperado 8 mm, liso, incolor, de correr, em alumínio branco, inclusive ferragens - fornecimento e instalação	Serviços	m²	1,0000000	350,00	350,00	
				MO sem LS =>	0,00	LS =>	0,00	MO com LS =>	0,00
				Valor do BDI =>	86,76			Valor com BDI =>	436,76
					Quant. =>	3,6000000	Preço Total =>		1.572,33

5.10			INSTALAÇÕES HIDRAULICAS					8.399,91	
5.10.1	Código	Banco	Descrição	Tipo	Und	Quant.	Valor Unit	Total	
Composição	97741	SINAPI	KIT CAVALETE PARA MEDIÇÃO DE ÁGUA - ENTRADA INDIVIDUALIZADA, EM PVC 25 MM (3/4"), PARA 1 MEDIDOR - FORNECIMENTO E INSTALAÇÃO (EXCLUSIVE HIDRÔMETRO). AF_03/2024	Sistemas de Medição	UN	1,0000000	170,28	170,28	
Composição Auxiliar	88248	SINAPI	AUXILIAR DE ENCANADOR OU BOMBEIRO HIDRÁULICO COM ENCARGOS COMPLEMENTARES	Livro SINAPI: Cálculos e Parâmetros	H	1,5265000	22,84	34,86	
Composição Auxiliar	88267	SINAPI	ENCANADOR OU BOMBEIRO HIDRÁULICO COM ENCARGOS COMPLEMENTARES	Livro SINAPI: Cálculos e Parâmetros	H	1,5265000	30,20	46,10	
Insumo	00000065	SINAPI	ADAPTADOR PVC SOLD AVEL CURTO COM BOLSA E ROSCA, 25 MM X 3/4", PARA AGUA FRIA	Material	UN	2,0000000	0,84	1,68	
Insumo	00000122	SINAPI	ADESIVO PLASTICO PARA PVC, FRASCO COM "850" GR	Material	UN	0,0729000	63,09	4,59	
Insumo	00000813	SINAPI	BUCHA DE REDUCAO DE PVC, SOLD AVEL, LONGA, COM 50 X 25 MM, PARA AGUA FRIA PREDIAL	Material	UN	1,0000000	4,01	4,01	
Insumo	00003148	SINAPI	FITA VEDA ROSCA, EM PTFE, ROLO DE 18 MM X 50 M (L X C)	Material	UN	0,0132000	13,86	0,18	
Insumo	00003529	SINAPI	JOELHO PVC, SOLD AVEL, 90 GRAUS, 25 MM, COR MARROM, PARA AGUA FRIA PREDIAL	Material	UN	2,0000000	0,69	1,38	
Insumo	00003540	SINAPI	JOELHO PVC, SOLD AVEL, 90 GRAUS, 50 MM, COR MARROM, PARA AGUA FRIA PREDIAL	Material	UN	2,0000000	4,72	9,44	
Insumo	00006016	SINAPI	REGISTRO GAVETA BRUTO EM LATAO FORJADO, BITOLA 3/4"	Material	UN	1,0000000	35,69	35,69	
Insumo	00009868	SINAPI	TUBO PVC, SOLD AVEL, DE 25 MM, AGUA FRIA (NBR-5648)	Material	M	2,9905000	3,93	11,75	
Insumo	00009875	SINAPI	TUBO PVC, SOLD AVEL, DE 50 MM, AGUA FRIA (NBR-5648)	Material	M	0,9444000	14,61	13,79	
Insumo	00020083	SINAPI	SOLUCAO PREPARADORA / LIMPADORA PARA PVC, FRASCO COM 1000 CM3	Material	UN	0,0910000	71,48	6,50	
Insumo	00038383	SINAPI	LIXA D'AGUA EM FOLHA, COR PRETA, GRAO 100	Material	UN	0,1681000	1,90	0,31	
				MO sem LS =>	55,55	LS =>	0,00	MO com LS =>	55,55
				Valor do BDI =>	42,21			Valor com BDI =>	212,49
					Quant. =>	1,0000000	Preço Total =>		212,49

5.10.2	Código Banco		Descrição	Tipo	Und	Quant.	Valor Unit	Total		
Composição	89987	SINAPI	REGISTRO DE GAVETA BRUTO, LATÃO, ROSCÁVEL, 3/4", COM ACABAMENTO E CANOPLA CROMADOS - FORNECIMENTO E INSTALAÇÃO. AF_08/2021	Válvulas e Registros para Sistemas Prediais	UN	1,0000000	98,94	98,94		
Composição Auxiliar	88248	SINAPI	AUXILIAR DE ENCANADOR OU BOMBEIRO HIDRÁULICO COM ENCARGOS COMPLEMENTARES	Livro SINAPI: Cálculos e Parâmetros	H	0,2212000	22,84	5,05		
Composição Auxiliar	88267	SINAPI	ENCANADOR OU BOMBEIRO HIDRÁULICO COM ENCARGOS COMPLEMENTARES	Livro SINAPI: Cálculos e Parâmetros	H	0,2212000	30,20	6,68		
Insumo	00003148	SINAPI	FITA VEDA ROSCA, EM PTFE, ROLO DE 18 MM X 50 M (L X C)	Material	UN	0,0106000	13,86	0,14		
Insumo	00006005	SINAPI	REGISTRO GAVETA COM ACABAMENTO E CANOPLA CROMADOS, SIMPLES, BITOLA 3/4"	Material	UN	1,0000000	87,07	87,07		
					MO sem LS =>	8,04	LS =>	0,00	MO com LS =>	8,04
					Valor do BDI =>	24,52			Valor com BDI =>	123,46
						Quant. =>	6,0000000	Preço Total =>		740,76

5.10.3	Código	Banco	Descrição	Tipo	Und	Quant.	Valor Unit	Total	
Composição	102607	SINAPI	CAIXA D'ÁGUA EM POLIETILENO, 1000 LITROS - FORNECIMENTO E INSTALAÇÃO. AF_06/2021	Caixas de Água para Edificações	UN	1,0000000	437,90	437,90	
Composição Auxiliar	88248	SINAPI	AUXILIAR DE ENCANADOR OU BOMBEIRO HIDRÁULICO COM ENCARGOS COMPLEMENTARES	Livro SINAPI: Cálculos e Parâmetros	H	0,1510000	22,84	3,44	
Composição Auxiliar	88267	SINAPI	ENCANADOR OU BOMBEIRO HIDRÁULICO COM ENCARGOS COMPLEMENTARES	Livro SINAPI: Cálculos e Parâmetros	H	0,1510000	30,20	4,56	
Insumo	00034636	SINAPI	CAIXA D'AGUA / RESERVATORIO EM POLIETILENO, 1000 LITROS, COM TAMPA	Material	UN	1,0000000	429,90	429,90	
				MO sem LS =>	5,49	LS =>	0,00	MO com LS =>	5,49
				Valor do BDI =>	108,55			Valor com BDI =>	546,45
					Quant. =>	3,0000000	Preço Total =>		1.639,35

5.10.4	Código	Banco	Descrição	Tipo	Und	Quant.	Valor Unit	Total
Composição	85119	SINAPI	REGISTRO DE PRESSAO CROMADO C/ CANOPLA 1/2" - FORNECIMENTO E INSTALACAO	INHI - INSTALAÇÕES HIDROS SANITÁRIAS	UN	1,0000000	111,86	111,86

Composição Auxiliar	88248	SINAPI	AUXILIAR DE ENCANADOR OU BOMBEIRO HIDRÁULICO COM ENCARGOS COMPLEMENTARES	Livro SINAPI: Cálculos e Parâmetros	H	0,6100000	22,84	13,93		
Composição Auxiliar	88267	SINAPI	ENCANADOR OU BOMBEIRO HIDRÁULICO COM ENCARGOS COMPLEMENTARES	Livro SINAPI: Cálculos e Parâmetros	H	0,6100000	30,20	18,42		
Insumo	00003146	SINAPI	FITA VEDA ROSCA, EM PTFE, ROLO DE 18 MM X 10 M (L X C)	Material	UN	0,0200000	3,76	0,07		
Insumo	00006021	SINAPI	REGISTRO PRESSAO COM ACABAMENTO E CANOPLA CROMADA, SIMPLES, BITOLA 1/2"	Material	UN	1,0000000	79,44	79,44		
					MO sem LS =>	22,19	LS =>	0,00	MO com LS =>	22,19
					Valor do BDI =>	27,73			Valor com BDI =>	139,59
					Quant. =>		9,0000000	Preço Total =>		1.256,31

5.10.5	Código Banco		Descrição	Tipo	Und	Quant.	Valor Unit	Total		
Composição	1200	ORSE	Ponto de água fria embutido, c/material pvc rígido soldável Ø 25mm	Tubos e Conexões de PVC Rígido Soldável	un	1,0000000	121,57	121,57		
Composição Auxiliar	10549	ORSE	Encargos Complementares - Servente	Provisórios	h	2,1000000	3,87	8,12		
Composição Auxiliar	10550	ORSE	Encargos Complementares - Pedreiro	Provisórios	h	0,7500000	3,74	2,80		
Composição Auxiliar	10554	ORSE	Encargos Complementares - Encanador	Provisórios	h	0,8350000	3,80	3,17		
Insumo		ORSE	Estopa	Material	kg	0,2500000	16,94	4,23		
Insumo	00000013/SIN	ORSE	Encanador ou bombeiro hidraulico (horista)	Mão de Obra	h	0,8350000	20,44	17,06		
Insumo	00002696/SIN	ORSE	Lixa em folha para parede ou madeira, numero 120, cor vermelha	Material	un	1,0000000	0,97	0,97		
Insumo	00003767/SIN	ORSE	Pedreiro (horista)	Mão de Obra	h	0,7500000	20,44	15,33		
Insumo	00004750/SIN	ORSE	Servente de obras (horista)	Mão de Obra	h	2,1000000	14,58	30,61		
Insumo	00006111/SIN	ORSE	Tubo pvc, soldavel, de 25 mm, agua fria (nbr-5648)	Material	m	7,0000000	4,17	29,19		
Insumo	00009868/SIN	ORSE	Tubo pvc, soldavel, de 25 mm, agua fria (nbr-5648)	Material	m	7,0000000	4,17	29,19		
Insumo	138	ORSE	Adesivo pvc em frasco de 850 gramas	Material	kg	0,0095000	72,41	0,68		
Insumo	2036	ORSE	Solucao limpadora pvc	Material	l	0,1350000	69,74	9,41		
					MO sem LS =>	63,00	LS =>	0,00	MO com LS =>	63,00
					Valor do BDI =>	30,13			Valor com BDI =>	151,70
					Quant. =>		30,0000000	Preço Total =>		4.551,00

5.11			INSTALAÇÕES DE ESGOTO SANITÁRIO						9.738,98	
5.11.1	Código	Banco	Descrição	Tipo	Und	Quant.	Valor Unit	Total		
Composição	1594	ORSE	Terminal de ventilação em pvc rígido soldável, para esgoto primário, diâm = 50mm	Tubos e Conexões de PVC Rígido Soldável para Esgoto	un	1,0000000	13,09	13,09		
Composição Auxiliar	10549	ORSE	Encargos Complementares - Servente	Provisórios	h	0,0700000	3,87	0,27		
Composição Auxiliar	10554	ORSE	Encargos Complementares - Encanador	Provisórios	h	0,0700000	3,80	0,26		
Insumo		ORSE	Encanador ou bombeiro hidraulico (horista)	Mão de Obra	h	0,0700000	20,44	1,43		
Insumo	00002696/SIN	ORSE	Servente de obras (horista)	Mão de Obra	h	0,0700000	14,58	1,02		
Insumo	00006111/SIN	138	Adesivo pvc em frasco de 850 gramas	Material	kg	0,0080000	72,41	0,57		
Insumo		2036	Solucao limpadora pvc	Material	l	0,0110000	69,74	0,76		
Insumo		2207	Terminal de ventilação pvc rigido d= 50mm	Material	un	1,0000000	8,78	8,78		
					MO sem LS =>	2,45	LS =>	0,00	MO com LS =>	2,45
					Valor do BDI =>	3,24			Valor com BDI =>	16,33
					Quant. =>		3,0000000	Preço Total =>		48,99

5.11.2	Código Banco		Descrição	Tipo	Und	Quant.	Valor Unit	Total		
Composição	1683	ORSE	Ponto de esgoto com tubo de pvc rígido soldável de Ø 100 mm (vaso sanitário)	Tubos e Conexões de PVC Rígido Soldável para Esgoto	pt	1,0000000	109,60	109,60		
Composição Auxiliar	10549	ORSE	Encargos Complementares - Servente	Provisórios	h	0,4000000	3,87	1,54		
Composição Auxiliar	10554	ORSE	Encargos Complementares - Encanador	Provisórios	h	0,4000000	3,80	1,52		
Insumo		ORSE	Estopa	Material	kg	0,0500000	16,94	0,84		
Insumo	00000013/SIN	ORSE	Encanador ou bombeiro hidraulico (horista)	Mão de Obra	h	0,4000000	20,44	8,17		
Insumo	00002696/SIN	ORSE	Joelho pvc, soldavel, pb, 90 graus, dn 100 mm, para esgoto predial	Material	un	2,0000000	7,90	15,80		
Insumo	00003520/SIN	ORSE	Servente de obras (horista)	Mão de Obra	h	0,4000000	14,58	5,83		
Insumo	00006111/SIN	ORSE	Tubo pvc serie normal, dn 100 mm, para esgoto predial (nbr 5688)	Material	m	4,0000000	14,17	56,68		
Insumo	00009836/SIN	ORSE	Juncao de reducao invertida, pvc soldavel, 100 x 50 mm, serie normal para esgoto predial	Material	un	1,0000000	18,14	18,14		
Insumo	00010908/SIN	ORSE	Adesivo pvc em frasco de 850 gramas	Material	kg	0,0150000	72,41	1,08		
					MO sem LS =>	14,00	LS =>	0,00	MO com LS =>	14,00
					Valor do BDI =>	27,16			Valor com BDI =>	136,76
							Quant. =>	10,0000000	Preço Total =>	1.367,60

5.11.3	Código	Banco	Descrição	Tipo	Und	Quant.	Valor Unit	Total
Composição	1679	ORSE	Ponto de esgoto com tubo de pvc rígido soldável de Ø 40 mm (lavatórios, mictórios, ralos sifonados, etc...)	Tubos e Conexões de PVC Rígido Soldável para Esgoto	un	1,0000000	78,08	78,08
Composição Auxiliar	10549	ORSE	Encargos Complementares - Servente	Provisórios	h	0,6500000	3,87	2,51
Composição Auxiliar	10554	ORSE	Encargos Complementares - Encanador	Provisórios	h	0,6500000	3,80	2,47
Insumo	00002696/SIN	ORSE	Encanador ou bombeiro hidraulico (horista)	Mão de Obra	h	0,6500000	20,44	13,28
Insumo	00003516/SIN	ORSE	Joelho pvc, soldavel, bb, 45 graus, dn 40 mm, para esgoto predial	Material	un	3,0000000	2,22	6,66
Insumo	00003517/SIN	ORSE	Joelho pvc, soldavel, bb, 90 graus, sem anel, dn 40 mm, para esgoto predial secundario	Material	un	3,0000000	2,01	6,03
Insumo	00003767/SIN	ORSE	Lixa em folha para parede ou madeira, numero 120, cor vermelha	Material	un	0,2000000	0,97	0,19
Insumo	00006111/SIN	ORSE	Servente de obras (horista)	Mão de Obra	h	0,6500000	14,58	9,47
Insumo	00009835/SIN	ORSE	Tubo pvc serie normal, dn 40 mm, para esgoto predial (nbr 5688)	Material	m	4,0000000	6,19	24,76
Insumo	138	ORSE	Adesivo pvc em frasco de 850 gramas	Material	kg	0,0390000	72,41	2,82
Insumo	1703	ORSE	Pasta lubrificante p/ pvc je	Material	kg	0,0900000	63,50	5,71
Insumo	2036	ORSE	Solucao limpadora pvc	Material	l	0,0600000	69,74	4,18

MO sem LS => 22,75 LS => 0,00 MO com LS => 22,75  
Valor do BDI => 19,35 Valor com BDI => 97,43

Quant. => 27,0000000 Preço Total => 2.630,61

5.11.4	Código Banco		Descrição	Tipo	Und	Quant.	Valor Unit	Total		
Composição	4280	ORSE	Caixa sifonada em pvc,100x150x50mm, acabamento branco, c/grelha e porta grelha	Caixas de Inspeção	un	1,0000000	37,06	37,06		
Composição Auxiliar	10549	ORSE	Encargos Complementares - Servente	Provisórios	h	0,5000000	3,87	1,93		
Composição Auxiliar	10554	ORSE	Encargos Complementares - Encanador	Provisórios	h	0,5000000	3,80	1,90		
Insumo	00002696/SIN	ORSE	Encanador ou bombeiro hidraulico (horista)	Mão de Obra	h	0,5000000	20,44	10,22		
Insumo		ORSE	Servente de obras (horista)	Mão de Obra	h	0,5000000	14,58	7,29		
Insumo	00006111/SIN 3348	ORSE	Caixa sifonada completa em pvc, c/grelha e porta grelha, 100 x 150 x 50 mm	Material	Un	1,0000000	15,72	15,72		
					MO sem LS =>	17,51	LS =>	0,00	MO com LS =>	17,51
					Valor do BDI =>	9,18			Valor com BDI =>	46,24
					Quant. =>	15,0000000	Preço Total =>	693,60		

5.11.5	Código	Banco	Descrição	Tipo	Und	Quant.	Valor Unit	Total	
Composição	4883	ORSE	Caixa de inspeção 0.60 x 0.60 x 0.60m	Caixas de Passagem em alvenaria de tijolos maciços	un	1,0000000	667,55	667,55	
Composição Auxiliar	126	ORSE	Concreto simples fabricado na obra, fck=15 mpa, lançado e adensado	Concreto Simples	m³	0,0810000	590,14	47,80	
Composição Auxiliar	140	ORSE	Aço CA - 50 Ø 6,3 a 12,5mm, inclusive corte, dobragem, montagem e colocacao de ferragens nas formas, para superestruturas e fundações - R1	Armaduras Convencionais	kg	1,7300000	12,75	22,05	
Composição Auxiliar	155	ORSE	Alvenaria tijolo cerâmico maciço (5x9x19), esp = 0,09m (singela), com argamassa traço t5 - 1:2:8 (cimento / cal / areia) c/ junta de 2,0cm - R1	Alvenarias de Vedação	m²	1,8000000	112,56	202,60	
Composição Auxiliar	1908	ORSE	Reboco ou emboço externo, de parede, com argamassa traço t5 - 1:2:8 (cimento / cal / areia), espessura 2,0 cm	Argamassas	m²	1,7100000	36,96	63,20	
Composição Auxiliar	2497	ORSE	Escavação manual de vala ou cava em material de 1ª categoria, profundidade até 1,50m	Escavação Manual em Área Urbana	m³	1,8000000	55,35	99,63	
Composição Auxiliar	3310	ORSE	Chapisco em parede com argamassa traço t1 - 1:3 (cimento / areia) - Revisado 08/2015	Conversão InfoWOrca	m²	1,7100000	6,84	11,69	
Composição Auxiliar	72	ORSE	Reaterro manual de valas, com compactação utilizando sêpo, sem controle do grau de compactação	Aterros / Reaterros / Compactações	m³	1,1500000	36,90	42,43	
Composição Auxiliar	80	ORSE	Forma plana para fundações, em compensado resinado 12mm, 02 usos	Formas para Fundações	m²	1,1700000	113,18	132,42	
Composição Auxiliar	95	ORSE	Concreto simples fabricado na obra, fck=13,5 mpa, lançado e adensado	Alvenarias de Pedra e Concretos para Fundações	m³	0,0810000	564,68	45,73	
				MO sem LS =>	326,97	LS =>	0,00	MO com LS =>	326,97
				Valor do BDI =>	165,48			Valor com BDI =>	833,03
					Quant. =>	6,0000000	Preço Total =>		4.998,18

5.12			INSTALAÇÕES ELÉTRICAS					22.216,28	
5.12.1	Código	Banco	Descrição	Tipo	Und	Quant.	Valor Unit	Total	
Composição	101506	SINAPI	ENTRADA DE ENERGIA ELÉTRICA, AÉREA, TRIFÁSICA, COM CAIXA DE SOBREPOR, CABO DE 16 MM2 E DISJUNTOR DIN 50A (NÃO INCLUSO O POSTE DE CONCRETO). AF_07/2020_PS	Instalações Elétricas - Rede de Distribuição	UN	1,0000000	2.141,38	2.141,38	
Composição Auxiliar	100578	SINAPI	ASSENTAMENTO DE POSTE DE CONCRETO COM COMPRIMENTO NOMINAL DE 9 M, CARGA NOMINAL MENOR OU IGUAL A 1000 DAN, ENGASTAMENTO SIMPLES COM 1,5 M DE SOLO (NÃO INCLUI FORNECIMENTO). AF_04/2025	Postes de Concreto e Metálicos	UN	1,0000000	602,20	602,20	
Composição Auxiliar	104749	SINAPI	CONECTOR GRAMPO METÁLICO TIPO OLHAL, PARA SPDA, PARA HASTE DE ATERRAMENTO DE 3/4" E CABOS DE 10 A 50 MM2 - FORNECIMENTO E INSTALAÇÃO. AF_08/2023	Sistema de Proteção contra Descargas Atmosféricas - SPDA	UN	1,0000000	20,95	20,95	
Composição Auxiliar	88247	SINAPI	AUXILIAR DE ELETRICISTA COM ENCARGOS COMPLEMENTARES	Livro SINAPI: Cálculos e Parâmetros	H	0,3897000	23,80	9,27	
Composição Auxiliar	88264	SINAPI	ELETRICISTA COM ENCARGOS COMPLEMENTARES	Livro SINAPI: Cálculos e Parâmetros	H	3,5078000	31,30	109,79	
Composição Auxiliar	91872	SINAPI	ELETRODUTO RÍGIDO ROSCÁVEL, PVC, DN 32 MM (1"), PARA CIRCUITOS TERMINAIS, INSTALADO EM PAREDE - FORNECIMENTO E INSTALAÇÃO. AF_03/2023	Instalações Elétricas - Eletrodutos Embutidos, Cabos, Caixas, Tomadas e Interruptores	M	6,0500000	17,72	107,20	
Composição Auxiliar	91885	SINAPI	LUVA PARA ELETRODUTO, PVC, ROSCÁVEL, DN 32 MM (1"), PARA CIRCUITOS TERMINAIS, INSTALADA EM PAREDE - FORNECIMENTO E INSTALAÇÃO. AF_03/2023	Instalações Elétricas - Eletrodutos Embutidos, Cabos, Caixas, Tomadas e Interruptores	UN	1,0000000	13,52	13,52	
Composição Auxiliar	91917	SINAPI	CURVA 90 GRAUS PARA ELETRODUTO, PVC, ROSCÁVEL, DN 32 MM (1"), PARA CIRCUITOS TERMINAIS, INSTALADA EM PAREDE - FORNECIMENTO E INSTALAÇÃO. AF_03/2023	Instalações Elétricas - Eletrodutos Embutidos, Cabos, Caixas, Tomadas e Interruptores	UN	1,0000000	21,71	21,71	
Composição Auxiliar	91919	SINAPI	CURVA 180 GRAUS PARA ELETRODUTO, PVC, ROSCÁVEL, DN 32 MM (1"), PARA CIRCUITOS TERMINAIS, INSTALADA EM PAREDE - FORNECIMENTO E INSTALAÇÃO. AF_03/2023	Instalações Elétricas - Eletrodutos Embutidos, Cabos, Caixas, Tomadas e Interruptores	UN	1,0000000	23,46	23,46	
Composição Auxiliar	91935	SINAPI	CABO DE COBRE FLEXÍVEL ISOLADO, 16 MM², ANTI-CHAMA 0,6/1,0 KV, PARA CIRCUITOS TERMINAIS - FORNECIMENTO E INSTALAÇÃO. AF_03/2023	Instalações Elétricas - Eletrodutos Embutidos, Cabos, Caixas, Tomadas e Interruptores	M	22,2000000	26,84	595,84	
Composição Auxiliar	93673	SINAPI	DISJUNTOR TRIPOLAR TIPO DIN, CORRENTE NOMINAL DE 50A - FORNECIMENTO E INSTALAÇÃO. AF_07/2025	Instalações Elétricas - Quadros, Cabos, Disjuntores, Contadores e	UN	1,0000000	93,72	93,72	
Composição Auxiliar	96977	SINAPI	CORDOALHA DE COBRE NU 50 MM², ENTERRADA - FORNECIMENTO E INSTALAÇÃO. AF_08/2023	Sistema de Proteção contra Descargas Atmosféricas - SPDA	M	1,9500000	60,89	118,73	
Composição Auxiliar	96986	SINAPI	HASTE DE ATERRAMENTO, DIÂMETRO 3/4", COM 3 METROS - FORNECIMENTO E INSTALAÇÃO. AF_08/2023	Sistema de Proteção contra Descargas Atmosféricas - SPDA	UN	1,0000000	124,73	124,73	
Insumo	00001094	SINAPI	ARMACAO VERTICAL COM HASTE E CONTRA-PINO, EM CHAPA DE ACO GALVANIZADO 3/16", COM 1 ESTRIBO, SEM ISOLADOR	Material	UN	1,0000000	36,49	36,49	
Insumo	00003398	SINAPI	ISOLADOR DE PORCELANA, TIPO ROLDANA, DIMENSOES DE "72" X "72" MM, PARA USO EM BAIXA TENSÃO	Material	UN	1,0000000	5,12	5,12	
Insumo	00004346	SINAPI	PARAFUSO DE FERRO POLIDO, SEXTAVADO, COM ROSCA PARCIAL, DIAMETRO 5/8", COMPRIMENTO 6", COM PORCA E ARRUELA DE PRESSAO MEDIA	Material	UN	3,0000000	11,71	35,13	
Insumo	00011267	SINAPI	ARRUELA LISA, REDONDA, DE LATAO POLIDO, DIAMETRO NOMINAL 5/8", DIAMETRO EXTERNO = 34 MM, DIAMETRO DO FURO = 17 MM, ESPESURA = "2,5" MM	Material	UN	2,0000000	1,38	2,76	
Insumo	00011950	SINAPI	BUCHA DE NYLON SEM ABA S6, COM PARAFUSO DE 4,20 X 40 MM EM ACO ZINCADO COM ROSCA SOBERBA, CABECA CHATA E FENDA PHILLIPS	Material	UN	4,0000000	0,20	0,80	
Insumo	00014153	SINAPI	FITA METALICA PERFURADA, L = "18" MM, ROLO DE 30 M, CARGA RECOMENDADA = "30" KGF	Material	UN	0,0600000	86,69	5,20	
Insumo	00034643	SINAPI	CAIXA DE INSPECAO PARA ATERRAMENTO E PARA RAIOS, EM POLIPROPILENO, DIAMETRO = 300 MM X ALTURA = 400 MM (INCLUIDA TAMPA SEM ESCOTILHA)	Material	UN	1,0000000	37,95	37,95	
Insumo	00039809	SINAPI	CAIXA PARA MEDIDOR POLIFASICO, EM POLICARBONATO / TERMOPLASTICO, PARA ALOJAR 1 DISJUNTOR (PADRAO DA CONCESSIONARIA LOCAL)	Material	UN	1,0000000	175,17	175,17	
Insumo	00039996	SINAPI	VERGALHAO ZINCADO ROSCA TOTAL, 1/4" (6,3 MM)	Material	M	0,1664000	5,66	0,94	
Insumo	00039997	SINAPI	PORCA ZINCADA, SEXTAVADA, DIAMETRO 1/4"	Material	UN	2,0000000	0,35	0,70	
				MO sem LS =>	432,16	LS =>	0,00	MO com LS =>	432,16

Valor do BDI => 530,84  
Quant. => 1,0000000 Valor com BDI => 2.672,22  
Preço Total => 2.672,22

5.12.2	Código	Banco	Descrição	Tipo	Und	Quant.	Valor Unit	Total
Composição	12223	ORSE	Quadro de distribuição de embutir, em chapa de aço, para até 12 disjuntores, com barramento, padrão DIN, exclusive disjuntores	Conversão InfoWORca	un	1,0000000	366,09	366,09
Composição Auxiliar	10549	ORSE	Encargos Complementares - Servente	Provisórios	h	0,9000000	3,87	3,48
Composição Auxiliar	10550	ORSE	Encargos Complementares - Pedreiro	Provisórios	h	0,6000000	3,74	2,24
Composição Auxiliar	10552	ORSE	Encargos Complementares - Eletricista	Provisórios	h	1,4000000	3,74	5,23
Composição Auxiliar	87296	SINAPI	ARGAMASSA TRAÇO 1:3:12 (EM VOLUME DE CIMENTO, CAL E AREIA MÉDIA ÚMIDA) PARA EMBOÇO/MASSA ÚNICA/ASSENTAMENTO DE ALVENARIA DE VEDAÇÃO, PREPARO MECÂNICO COM BETONEIRA 600 L. AF_08/2019	Argamassas	m³	0,0110000	728,83	8,01
Insumo	00002436/SIN	ORSE	Eletricista (horista)	Mão de Obra	h	1,4000000	20,44	28,61
Insumo	00004750/SIN	ORSE	Pedreiro (horista)	Mão de Obra	h	0,6000000	20,44	12,26
Insumo	00006111/SIN	ORSE	Servente de obras (horista)	Mão de Obra	h	0,9000000	14,58	13,12
Insumo	2527	ORSE	Quadro de distribuição de embutir em chapa de aço, p/até 12 disjuntores c/barramento, padrão DIN, ref.904301, Cemar ou similar	Material	un	1,0000000	293,14	293,14
				MO sem LS =>	55,13	LS =>	0,00	55,13
				Valor do BDI =>	90,75		Valor com BDI =>	456,84
				Quant. =>		1,0000000	Preço Total =>	456,84

5.12.3	Código	Banco	Descrição	Tipo	Und	Quant.	Valor Unit	Total
Composição	74130/001	SINAPI	DISJUNTOR TERMOMAGNETICO MONOPOLAR PADRAO NEMA (AMERICANO) 10 A 30A 240V, FORNECIMENTO E INSTALACAO	INEL - INSTALAÇÃO ELÉTRICA/ELETRIFICAÇÃO E	UN	1,0000000	14,85	14,85
Composição Auxiliar	88264	SINAPI	ELETRICISTA COM ENCARGOS COMPLEMENTARES	Livro SINAPI: Cálculos e Parâmetros	H	0,1250000	31,30	3,91
Insumo	00002370	SINAPI	DISJUNTOR TIPO NEMA, MONOPOLAR 10 ATE 30A, TENSÃO MÁXIMA DE 240 V	Material	UN	1,0000000	10,94	10,94
				MO sem LS =>	2,78	LS =>	0,00	2,78
				Valor do BDI =>	3,68		Valor com BDI =>	18,53
				Quant. =>		10,0000000	Preço Total =>	185,30

5.12.4	Código	Banco	Descrição	Tipo	Und	Quant.	Valor Unit	Total
Composição	3397	ORSE	Ponto de tomada 3p para ar condicionado até 3000 va, com eletroduto de pvc flexível sanfonado embutido Ø 3/4", incluindo conjunto astop/30a-220v, inclusive aterramento	Conversão InfoWORca	pt	1,0000000	269,15	269,15
Composição Auxiliar	10549	ORSE	Encargos Complementares - Servente	Provisórios	h	3,0000000	3,87	11,61
Composição Auxiliar	10552	ORSE	Encargos Complementares - Eletricista	Provisórios	h	4,0000000	3,74	14,96
Insumo	00000944/SIN	ORSE	Fio de cobre, sólido, classe 1, isolacao em pvc/a, antichama bwf-b, 450/750v,secao nominal 4 mm2	Material	m	17,0000000	4,34	73,78
Insumo	00002436/SIN	ORSE	Eletricista (horista)	Mão de Obra	h	4,0000000	20,44	81,76
Insumo	00002688/SIN	ORSE	Eletroduto pvc flexível corrugado, cor amarela, de 25 mm	Material	m	9,0000000	2,72	24,48
Insumo	00006111/SIN	ORSE	Servente de obras (horista)	Mão de Obra	h	3,0000000	14,58	43,74
Insumo	00012118/SIN API	ORSE	Kit de protecao arstop para ar condicionado, tomada padrao 2p+t 20 a, com disjuntor unipolar din 20a	Material	un	1,0000000	16,96	16,96
Insumo	00020111/SIN	ORSE	Fita isolante adesiva antichama, uso ate 750 v, em rolo de 19 mm x 20 m	Material	un	0,1500000	12,41	1,86
				MO sem LS =>	125,50	LS =>	0,00	125,50
				Valor do BDI =>	66,72		Valor com BDI =>	335,87
				Quant. =>		4,0000000	Preço Total =>	1.343,48

5.12.5	Código	Banco	Descrição	Tipo	Und	Quant.	Valor Unit	Total
Composição	97886	SINAPI	CAIXA ENTERRADA ELÉTRICA RETANGULAR, EM ALVENARIA COM TIJULOS CERÂMICOS MACIÇOS, FUNDO COM BRITA, DIMENSÕES INTERNAS: 0.3X0.3X0.3 M. AF_12/2020	Caixas Enterradas	UN	1,0000000	177,60	177,60
Composição Auxiliar	100475	SINAPI	ARGAMASSA TRAÇO 1:3 (EM VOLUME DE CIMENTO E AREIA MÉDIA ÚMIDA) COM ADIÇÃO DE IMPERMEABILIZANTE, PREPARO MECÂNICO COM BETONEIRA 400 L. AF_08/2019	Argamassas	m³	0,0278000	838,38	23,30
Composição Auxiliar	101619	SINAPI	PREPARO DE FUNDO DE VALA COM LARGURA MENOR QUE 1,5 M, COM CAMADA DE BRITA, LANÇAMENTO MANUAL. AF_08/2020	Escoramento e Preparo de Fundo de Valas	m³	0,0360000	315,31	11,35
Composição Auxiliar	87316	SINAPI	ARGAMASSA TRAÇO 1:4 (EM VOLUME DE CIMENTO E AREIA GROSSA ÚMIDA) PARA CHAPISCO CONVENCIONAL, PREPARO MECÂNICO COM BETONEIRA 400 L. AF_08/2019	Argamassas	m³	0,0039000	610,50	2,38
Composição Auxiliar	88309	SINAPI	PEDREIRO COM ENCARGOS COMPLEMENTARES	Livro SINAPI: Cálculos e Parâmetros	H	1,2686000	30,92	39,22
Composição Auxiliar	88316	SINAPI	SERVENTE COM ENCARGOS COMPLEMENTARES	Livro SINAPI: Cálculos e Parâmetros	H	0,9967000	22,72	22,64
Composição Auxiliar	97734	SINAPI	PEÇA RETANGULAR PRÉ-MOLDADA, VOLUME DE CONCRETO DE 10 A 30 LITROS, TAXA DE AÇO APROXIMADA DE 30KG/M³. AF_03/2024	Estruturas Pré-Fabricadas e Pré-Moldadas	m³	0,0175000	3.171,72	55,50
Insumo	00007258	SINAPI	TIJULO CERAMICO MACICO COMUM DE "5 X 10 X 20" CM (L X A X C)	Material	UN	38,6910000	0,60	23,21
				MO sem LS =>	75,61	LS =>	0,00	75,61
				Valor do BDI =>	44,02		Valor com BDI =>	221,62
				Quant. =>		1,0000000	Preço Total =>	221,62

5.12.6	Código	Banco	Descrição	Tipo	Und	Quant.	Valor Unit	Total
Composição	3295	ORSE	Ponto de tomada 3p para chuveiro elétrico até 4000 va, com eletroduto de pvc rígido embutido Ø 3/4", inclusive aterramento	Conversão InfoWORca	pt	1,0000000	329,57	329,57
Composição Auxiliar	10549	ORSE	Encargos Complementares - Servente	Provisórios	h	4,0000000	3,87	15,48
Composição Auxiliar	10552	ORSE	Encargos Complementares - Eletricista	Provisórios	h	5,0000000	3,74	18,70
Insumo	00000944/SIN	ORSE	Fio de cobre, sólido, classe 1, isolacao em pvc/a, antichama bwf-b, 450/750v,secao nominal 4 mm2	Material	m	17,0000000	4,34	73,78
Insumo	00001872/SIN	ORSE	Caixa de passagem, em pvc, de 4" x 2", para eletroduto flexível corrugado	Material	un	1,0000000	1,74	1,74
Insumo	00002436/SIN	ORSE	Eletricista (horista)	Mão de Obra	h	5,0000000	20,44	102,20
Insumo	00002674/SIN	ORSE	Eletroduto de pvc rígido roscável de 3/4", sem luva	Material	m	9,0000000	5,16	46,44
Insumo	00006111/SIN	ORSE	Servente de obras (horista)	Mão de Obra	h	4,0000000	14,58	58,32

Insumo		ORSE	Fita isolante adesiva antichama, uso ate 750 v, em rolo de 19 mm x 20 m	Material	un	0,1500000	12,41	1,86	
Insumo	00020111/SIN	4024 ORSE	Tomada 3p, 220V, 20A	Material	un	1,0000000	11,05	11,05	
				MO sem LS =>	160,52	LS =>	0,00	MO com LS =>	160,52
				Valor do BDI =>	81,70			Valor com BDI =>	411,27
						Quant. =>	9,0000000	Preço Total =>	3.701,43

5.12.7	Código	Banco	Descrição	Tipo	Und	Quant.	Valor Unit	Total
Composição	93141	SINAPI	PONTO DE TOMADA RESIDENCIAL INCLUINDO TOMADA 10A/250V, CAIXA ELÉTRICA, ELETRODUTO, CABO, RASGO, QUEBRA E CHUMBAMENTO. AF_01/2016	INEL - INSTALAÇÃO ELÉTRICA/ELETRIFICAÇÃO E ILUMINAÇÃO EXTERNA	UN	1,0000000	209,18	209,18
Composição Auxiliar	90447	SINAPI	RASGO LINEAR MANUAL EM ALVENARIA, PARA ELETRODUTOS, DIÂMETROS MENORES OU IGUAIS A 40 MM. AF_09/2023	Rasgos e Fixações	M	2,2000000	8,91	19,60
Composição Auxiliar	90456	SINAPI	QUEBRA EM ALVENARIA PARA INSTALAÇÃO DE CAIXA DE TOMADA (4X4 OU 4X2). AF_09/2023	Rasgos e Fixações	UN	1,0000000	5,91	5,91
Composição Auxiliar	90466	SINAPI	CHUMBAMENTO LINEAR EM ALVENARIA PARA RAMAIS/DISTRIBUIÇÃO DE INSTALAÇÕES HIDRÁULICAS COM DIÂMETROS MENORES OU IGUAIS A 40 MM. AF_09/2023	Rasgos e Fixações	M	2,2000000	16,73	36,80
Composição Auxiliar	91852	SINAPI	ELETRODUTO FLEXÍVEL CORRUGADO, PVC, DN 20 MM (1/2"), PARA CIRCUITOS TERMINAIS, INSTALADO EM PAREDE - FORNECIMENTO E INSTALAÇÃO. AF_03/2023	Instalações Elétricas - Eletrodutos Embutidos, Cabos, Caixas, Tomadas e Interruptores	M	2,2000000	8,96	19,71
Composição Auxiliar	91926	SINAPI	CABO DE COBRE FLEXÍVEL ISOLADO, 2,5 MM², ANTI-CHAMA 450/750 V, PARA CIRCUITOS TERMINAIS - FORNECIMENTO E INSTALAÇÃO. AF_03/2023	Instalações Elétricas - Eletrodutos Embutidos, Cabos, Caixas, Tomadas e Interruptores	M	12,6000000	4,59	57,83
Composição Auxiliar	91937	SINAPI	CAIXA OCTOGONAL 3" x 3", PVC, INSTALADA EM LAJE - FORNECIMENTO E INSTALAÇÃO. AF_03/2023	Instalações Elétricas - Eletrodutos Embutidos, Cabos, Caixas, Tomadas e Interruptores	UN	0,3750000	15,94	5,97
Composição Auxiliar	91940	SINAPI	CAIXA RETANGULAR 4" x 2" MÉDIA (1,30 M DO PISO), PVC, INSTALADA EM PAREDE - FORNECIMENTO E INSTALAÇÃO. AF_03/2023	Instalações Elétricas - Eletrodutos Embutidos, Cabos, Caixas, Tomadas e Interruptores	UN	1,0000000	18,77	18,77
Composição Auxiliar	91996	SINAPI	TOMADA MÉDIA DE EMBUTIR (1 MÓDULO), 2P+T 10 A, INCLUINDO SUPORTE E PLACA - FORNECIMENTO E INSTALAÇÃO. AF_03/2023	Instalações Elétricas - Eletrodutos Embutidos, Cabos, Caixas, Tomadas e Interruptores	UN	1,0000000	33,19	33,19
Composição Auxiliar	91842	SINAPI	ELETRODUTO FLEXÍVEL CORRUGADO, PVC, DN 20 MM (1/2"), PARA CIRCUITOS TERMINAIS, INSTALADO EM LAJE - FORNECIMENTO E INSTALAÇÃO. AF_03/2023	INEL - INSTALAÇÃO ELÉTRICA/ELETRIFICAÇÃO E ILUMINAÇÃO EXTERNA	M	2,0000000	5,70	11,40
				MO sem LS =>	97,66	LS =>	0,00	97,66
				Valor do BDI =>	51,85		Valor com BDI =>	261,03
						Quant. =>	25,0000000	6.525,75
							Preço Total =>	

5.12.8	Código	Banco	Descrição	Tipo	Und	Quant.	Valor Unit	Total	
Composição	93128	SINAPI	PONTO DE ILUMINAÇÃO RESIDENCIAL INCLUINDO INTERRUPTOR SIMPLES, CAIXA ELÉTRICA, ELETRODUTO, CABO, RASGO, QUEBRA E CHUMBAMENTO (EXCLUINDO LUMINÁRIA E LÂMPADA). AF_01/2016	INEL - INSTALAÇÃO ELÉTRICA/ELETRIFICAÇÃO E ILUMINAÇÃO EXTERNA	UN	1,0000000	172,46	172,46	
Composição Auxiliar	90447	SINAPI	RASGO LINEAR MANUAL EM ALVENARIA, PARA ELETRODUTOS, DIÂMETROS MENORES OU IGUAIS A 40 MM. AF_09/2023	Rasgos e Fixações	M	2,2000000	8,91	19,60	
Composição Auxiliar	90456	SINAPI	QUEBRA EM ALVENARIA PARA INSTALAÇÃO DE CAIXA DE TOMADA (4X4 OU 4X2). AF_09/2023	Rasgos e Fixações	UN	1,0000000	5,91	5,91	
Composição Auxiliar	90466	SINAPI	CHUMBAMENTO LINEAR EM ALVENARIA PARA RAMAIS/DISTRIBUIÇÃO DE INSTALAÇÕES HIDRÁULICAS COM DIÂMETROS MENORES OU IGUAIS A 40 MM. AF_09/2023	Rasgos e Fixações	M	2,2000000	16,73	36,80	
Composição Auxiliar	91852	SINAPI	ELETRODUTO FLEXÍVEL CORRUGADO, PVC, DN 20 MM (1/2"), PARA CIRCUITOS TERMINAIS, INSTALADO EM PAREDE - FORNECIMENTO E INSTALAÇÃO. AF_03/2023	Instalações Elétricas - Eletrodutos Embutidos, Cabos, Caixas, Tomadas e Interruptores	M	2,2000000	8,96	19,71	
Composição Auxiliar	91924	SINAPI	CABO DE COBRE FLEXÍVEL ISOLADO, 1,5 MM², ANTI-CHAMA 450/750 V, PARA CIRCUITOS TERMINAIS - FORNECIMENTO E INSTALAÇÃO. AF_03/2023	Instalações Elétricas - Eletrodutos Embutidos, Cabos, Caixas, Tomadas e Interruptores	M	8,4000000	3,15	26,46	
Composição Auxiliar	91937	SINAPI	CAIXA OCTOGONAL 3" X 3", PVC, INSTALADA EM LAJE - FORNECIMENTO E INSTALAÇÃO. AF_03/2023	Instalações Elétricas - Eletrodutos Embutidos, Cabos, Caixas, Tomadas e Interruptores	UN	0,3750000	15,94	5,97	
Composição Auxiliar	91940	SINAPI	CAIXA RETANGULAR 4" X 2" MÉDIA (1,30 M DO PISO), PVC, INSTALADA EM PAREDE - FORNECIMENTO E INSTALAÇÃO. AF_03/2023	Instalações Elétricas - Eletrodutos Embutidos, Cabos, Caixas, Tomadas e Interruptores	UN	1,0000000	18,77	18,77	
Composição Auxiliar	91953	SINAPI	INTERRUPTOR SIMPLES (1 MÓDULO), 10A/250V, INCLUINDO SUPORTE E PLACA - FORNECIMENTO E INSTALAÇÃO. AF_03/2023	Instalações Elétricas - Eletrodutos Embutidos, Cabos, Caixas, Tomadas e Interruptores	UN	1,0000000	27,84	27,84	
Composição Auxiliar	91842	SINAPI	ELETRODUTO FLEXÍVEL CORRUGADO, PVC, DN 20 MM (1/2"), PARA CIRCUITOS TERMINAIS, INSTALADO EM LAJE - FORNECIMENTO E INSTALAÇÃO. AF_03/2023	INEL - INSTALAÇÃO ELÉTRICA/ELETRIFICAÇÃO E ILUMINAÇÃO EXTERNA	M	2,0000000	5,70	11,40	
				MO sem LS =>	88,30	LS =>	0,00	MO com LS =>	88,30
				Valor do BDI =>	42,75			Valor com BDI =>	215,21
						Quant. =>	14,0000000	Preço Total =>	3.012,94

5.12.9	Código	Banco	Descrição	Tipo	Und	Quant.	Valor Unit	Total	
Composição	060121	SBC	LUMINARIA DE EMBUTIR PLAFON 18W LED BRANCO FRIO 22,5x22,5	INSTALACOES ELETRICAS - LUMINARIAS	UN	1,0000000	70,63	70,63	
Insumo	003420	SBC	FITA ISOLANTE HIGHLAND ADESIVA 19m x 20mm	Material	M	0,1000000	1,06	0,10	
Insumo	050372	SBC	LUMINARIA DE EMBUTIR PLAFON 18W LED BRANCO FRIO 22,5x22,5 BRONZEARTE	Material	UN	1,0000000	31,90	31,90	
Insumo	099250	SBC	ELETRICISTA	Mão de Obra	H	0,8860000	27,08	23,99	
Insumo	099806	SBC	AJUDANTE DE ELETRICISTA	Mão de Obra	H	0,8860000	16,53	14,64	
				MO sem LS =>	38,63	LS =>	0,00	MO com LS =>	38,63
				Valor do BDI =>	17,50			Valor com BDI =>	88,13
						Quant. =>	34,0000000	Preço Total =>	2.996,42

5.12.10	Código	Banco	Descrição	Tipo	Und	Quant.	Valor Unit	Total	
Composição	13178	ORSE	Arandela uso externo lampada Led 18W G-light ou similar	Luminárias Externas	un	1,0000000	73,48	73,48	
Composição Auxiliar	10549	ORSE	Encargos Complementares - Servente	Provisórios	h	1,0000000	3,87	3,87	
Composição Auxiliar	10552	ORSE	Encargos Complementares - Eletricista	Provisórios	h	1,0000000	3,74	3,74	
Insumo	13965	ORSE	Arandela uso externo lampada Led 18W G-light ou similar Un	Material	Un	1,0000000	30,81	30,81	
Insumo	00002436	SINAPI	ELETRICISTA (HORISTA)	Mão de Obra	H	1,0000000	21,50	21,50	
Insumo	00006111	SINAPI	SERVENTE DE OBRAS (HORISTA)	Mão de Obra	H	1,0000000	13,56	13,56	
				MO sem LS =>	35,06	LS =>	0,00	MO com LS =>	35,06
				Valor do BDI =>	18,21			Valor com BDI =>	91,69
						Quant. =>	12,0000000	Preço Total =>	1.100,28

6			SANITÁRIOS TORCEDOR					73.491,57
6.1			INFRAESTRUTURA E SUPERESTRUTURA					6.205,84
6.1.1	Código	Banco	Descrição	Tipo	Und	Quant.	Valor Unit	Total

Composição	99059	SINAPI	LOCAÇÃO CONVENCIONAL DE OBRA, UTILIZANDO GABARITO DE TÁBUAS CORRIDAS PONTALETADAS A CADA 2,00M - 2 UTILIZAÇÕES. AF_03/2024	Locação de Obras	M	1,0000000	67,01	67,01
Composição Auxiliar	88239	SINAPI	AJUDANTE DE CARPINTEIRO COM ENCARGOS COMPLEMENTARES	Livro SINAPI: Cálculos e Parâmetros	H	0,7247000	23,23	16,83
Composição Auxiliar	88262	SINAPI	CARPINTEIRO DE FORMAS COM ENCARGOS COMPLEMENTARES	Livro SINAPI: Cálculos e Parâmetros	H	0,7247000	30,49	22,09
Composição Auxiliar	91692	SINAPI	SERRA CIRCULAR DE BANCADA COM MOTOR ELÉTRICO POTÊNCIA DE 5HP, COM COIFA PARA DISCO 10" - CHP DIURNO. AF_08/2015	Custos Horários Produtivo e Improdutivo dos Equipamentos	CHP	0,0070000	38,92	0,27
Composição Auxiliar	91693	SINAPI	SERRA CIRCULAR DE BANCADA COM MOTOR ELÉTRICO POTÊNCIA DE 5HP, COM COIFA PARA DISCO 10" - CHI DIURNO. AF_08/2015	Custos Horários Produtivo e Improdutivo dos Equipamentos	CHI	0,0280000	37,37	1,04
Composição Auxiliar	94974	SINAPI	CONCRETO MAGRO PARA LASTRO, TRAÇO 1:4,5:4,5 (EM MASSA SECA DE CIMENTO/ AREIA MÉDIA/ BRITA 1) - PREPARO MANUAL. AF_05/2021	Produção de Concreto	m³	0,0040000	515,45	2,06
Insumo	00004417	SINAPI	SARRAFO NAO APARELHADO *2,5 X 7* CM, EM MACARANDUBA/MASSARANDUBA, ANGELIM, PEROBA-ROSA OU EQUIVALENTE DA REGIAO - BRUTA	Material	M	0,7445000	7,24	5,39
Insumo	00004433	SINAPI	CAIBRO NAO APARELHADO *6 X 6* CM, EM MACARANDUBA/MASSARANDUBA, ANGELIM OU EQUIVALENTE DA REGIAO - BRUTA	Material	M	0,4125000	26,03	10,73
Insumo	00005068	SINAPI	PREGO DE ACO POLIDO COM CABECA 17 X 21 (2 X 11)	Material	KG	0,1110000	16,32	1,81
Insumo	00007356	SINAPI	TINTA LATEX ACRILICA PREMIUM, COR BRANCO FOSCO	Material	L	0,0256000	32,25	0,82
Insumo	00010567	SINAPI	TABUA *2,5 X 23* CM EM PINUS, MISTA OU EQUIVALENTE DA REGIAO - BRUTA	Material	M	0,5500000	10,87	5,97
				MO sem LS =>	27,60	LS =>	0,00	27,60
				Valor do BDI =>	16,61		MO com LS =>	83,62
						Quant. =>	13,5500000	1.133,05
							Preço Total =>	

6.1.2	Código	Banco	Descrição	Tipo	Und	Quant.	Valor Unit	Total
Composição	96617	SINAPI	LASTRO DE CONCRETO MAGRO, APLICADO EM BLOCOS DE COROAMENTO OU SAPATAS, ESPESSURA DE 3 CM. AF_01/2024	Lastro	m²	1,0000000	22,71	22,71
Composição Auxiliar	88309	SINAPI	PEDREIRO COM ENCARGOS COMPLEMENTARES	Livro SINAPI: Cálculos e Parâmetros	H	0,1863000	30,92	5,76
Composição Auxiliar	88316	SINAPI	SERVEANTE COM ENCARGOS COMPLEMENTARES	Livro SINAPI: Cálculos e Parâmetros	H	0,0508000	22,72	1,15
Composição Auxiliar	94968	SINAPI	CONCRETO MAGRO PARA LASTRO, TRAÇO 1:4,5:4,5 (EM MASSA SECA DE CIMENTO/ AREIA MÉDIA/ BRITA 1) - PREPARO MECÂNICO COM BETONEIRA 600 L. AF_05/2021	Produção de Concreto	m³	0,0339000	466,28	15,80
				MO sem LS =>	7,10	LS =>	0,00	7,10
				Valor do BDI =>	5,62		MO com LS =>	28,33
						Quant. =>	3,3200000	94,05
							Preço Total =>	

6.1.3	Código	Banco	Descrição	Tipo	Und	Quant.	Valor Unit	Total
Composição	89472	SINAPI	ALVENARIA DE BLOCOS DE CONCRETO ESTRUTURAL 14X19X39 CM (ESPESSURA 14 CM), FBK = 14 MPA, UTILIZANDO COLHER DE PEDREIRO. AF_10/2022	Alvenaria Estrutural - Blocos de Concreto	m²	1,0000000	110,03	110,03
Composição Auxiliar	88309	SINAPI	PEDREIRO COM ENCARGOS COMPLEMENTARES	Livro SINAPI: Cálculos e Parâmetros	H	0,6700000	30,92	20,71
Composição Auxiliar	88316	SINAPI	SERVEANTE COM ENCARGOS COMPLEMENTARES	Livro SINAPI: Cálculos e Parâmetros	H	0,6700000	22,72	15,22
Composição Auxiliar	88626	SINAPI	ARGAMASSA TRAÇO 1:0,5:4,5 (EM VOLUME DE CIMENTO, CAL E AREIA MÉDIA ÚMIDA), PREPARO MECÂNICO COM BETONEIRA 400 L. AF_08/2019	Argamassas	m³	0,0168000	716,96	12,04
Insumo	00034570	SINAPI	BLOCO DE CONCRETO ESTRUTURAL 14 X 19 X 39 CM, FBK 14 MPA (NBR 6136)	Material	UN	9,9900000	4,74	47,35
Insumo	00038593	SINAPI	MEIO BLOCO DE CONCRETO ESTRUTURAL 14 X 19 X 19 CM, FBK 14 MPA (NBR 6136)	Material	UN	1,4300000	2,68	3,83
Insumo	00038594	SINAPI	MEIO BLOCO DE CONCRETO ESTRUTURAL 14 X 19 X 34 CM, FBK 14 MPA (NBR 6136)	Material	UN	1,4300000	4,23	6,04
Insumo	00038600	SINAPI	CANAleta DE CONCRETO ESTRUTURAL 14 X 19 X 39 CM, FBK 14 MPA (NBR 6136)	Material	UN	0,9500000	5,10	4,84
				MO sem LS =>	25,90	LS =>	0,00	25,90
				Valor do BDI =>	27,27		MO com LS =>	137,30
						Quant. =>	8,3000000	1.139,59
							Preço Total =>	

6.1.4	Código	Banco	Descrição	Tipo	Und	Quant.	Valor Unit	Total
Composição	96557	SINAPI	CONCRETAGEM DE BLOCO DE COROAMENTO OU VIGA BALDRAME, FCK 30 MPA, COM USO DE BOMBA - LANÇAMENTO, ADENSAMENTO E ACABAMENTO. AF_01/2024	Fundações Rasas (Blocos, Sapatas, Vigas Baldrame)	m³	1,0000000	833,87	833,87
Composição Auxiliar	88309	SINAPI	PEDREIRO COM ENCARGOS COMPLEMENTARES	Livro SINAPI: Cálculos e Parâmetros	H	0,3340000	30,92	10,32
Composição Auxiliar	88316	SINAPI	SERVEANTE COM ENCARGOS COMPLEMENTARES	Livro SINAPI: Cálculos e Parâmetros	H	0,5010000	22,72	11,38
Composição Auxiliar	90586	SINAPI	VIBRADOR DE IMERSÃO, DIÂMETRO DE PONTEIRA 45MM, MOTOR ELÉTRICO TRIFÁSICO POTÊNCIA DE 2 CV - CHP DIURNO. AF_06/2015	Custos Horários Produtivo e Improdutivo dos Equipamentos	CHP	0,0920000	1,41	0,12
Composição Auxiliar	90587	SINAPI	VIBRADOR DE IMERSÃO, DIÂMETRO DE PONTEIRA 45MM, MOTOR ELÉTRICO TRIFÁSICO POTÊNCIA DE 2 CV - CHI DIURNO. AF_06/2015	Custos Horários Produtivo e Improdutivo dos Equipamentos	CHI	0,0750000	0,52	0,03
Insumo	00001525	SINAPI	CONCRETO USINADO BOMBEAVEL, CLASSE DE RESISTENCIA C30, BRITA 0 E 1, SLUMP = 100 +/- 20 MM, COM BOMBEAMENTO (DISPONIBILIZACAO DE BOMBA), SEM O LANÇAMENTO (NBR 8953)	Material	m³	1,2300000	660,18	812,02
				MO sem LS =>	14,26	LS =>	0,00	14,26
				Valor do BDI =>	206,71		MO com LS =>	1.040,58
						Quant. =>	1,6600000	1.727,36
							Preço Total =>	

6.1.5	Código	Banco	Descrição	Tipo	Und	Quant.	Valor Unit	Total
Composição	96546	SINAPI	ARMAÇÃO DE BLOCO UTILIZANDO AÇO CA-50 DE 10 MM - MONTAGEM. AF_01/2024	Fundações Rasas (Blocos, Sapatas, Vigas Baldrame)	KG	1,0000000	13,24	13,24
Composição Auxiliar	88238	SINAPI	AJUDANTE DE ARMADOR COM ENCARGOS COMPLEMENTARES	Livro SINAPI: Cálculos e Parâmetros	H	0,0440000	23,40	1,02
Composição Auxiliar	88245	SINAPI	ARMADOR COM ENCARGOS COMPLEMENTARES	Livro SINAPI: Cálculos e Parâmetros	H	0,1160000	30,71	3,56
Composição Auxiliar	92803	SINAPI	CORTE E DOBRA DE AÇO CA-50, DIÂMETRO DE 10,0 MM. AF_06/2022	Armação para Estruturas de Concreto Armado	KG	1,0000000	7,94	7,94
Insumo	00039017	SINAPI	ESPACADOR / DISTANCIADOR CIRCULAR COM ENTRADA LATERAL, EM PLASTICO, PARA VERGALHAO *4,2 A 12,5* MM, COBRIMENTO 20 MM	Material	UN	0,4800000	0,22	0,10
Insumo	00043132	SINAPI	ARAME RECOZIDO 16 BWG, D = 1,65 MM (0,016 KG/M) OU 18 BWG, D = 1,25 MM (0,01 KG/M)	Material	KG	0,0250000	25,00	0,62
				MO sem LS =>	3,36	LS =>	0,00	3,36
				Valor do BDI =>	3,28		MO com LS =>	16,52
						Quant. =>	30,0000000	495,60
							Preço Total =>	

6.1.6	Código Banco		Descrição	Tipo	Und	Quant.	Valor Unit	Total		
Composição	7393	ORSE	Laje pré-fabricada treliçada para piso ou cobertura, intereixo 38cm, h=12cm, el. enchimento em EPS h=8cm, inclusive escoramento em madeira e capeamento 4cm.	Estruturas Pre-Moldadas de Concreto	m²	1,0000000	160,89	160,89		
Composição Auxiliar	10549	ORSE	Encargos Complementares - Servente	Provisórios	h	1,8800000	3,87	7,27		
Composição Auxiliar	10550	ORSE	Encargos Complementares - Pedreiro	Provisórios	h	0,4400000	3,74	1,64		
Composição Auxiliar	140	ORSE	Aço CA - 50 Ø 6,3 a 12,5mm, inclusive corte, dobragem, montagem e colocacao de ferragens nas formas, para superestruturas e fundações - R1	Armaduras Convencionais	kg	1,8900000	12,75	24,09		
Insumo	00000367/SIN	ORSE	Areia grossa - posto jazida/fornecedor (retirado na jazida, sem transporte)	Material	m³	0,0490000	101,30	4,96		
Insumo	00001379/SIN	ORSE	Cimento portland composto cp ii-32	Material	kg	15,0000000	0,75	11,25		
Insumo	00004718/SIN	ORSE	Pedra britada n. 2 (19 a 38 mm) posto pedra/fornecedor, sem frete	Material	m³	0,0330000	138,48	4,56		
Insumo	00004721/SIN	ORSE	Pedra britada n. 1 (9,5 a 19 mm) posto pedra/fornecedor, sem frete	Material	m³	0,0110000	137,75	1,51		
Insumo	00004750/SIN	ORSE	Pedreiro (horista)	Mão de Obra	h	0,4400000	20,44	8,99		
Insumo	00005075/SIN	ORSE	Prego de aço polido com cabeça 18 x 30 (2 3/4 x 10)	Material	kg	0,0300000	16,90	0,50		
Insumo	00006111/SIN	ORSE	Servente de obras (horista)	Mão de Obra	h	1,8800000	14,58	27,41		
Insumo	00010567/SIN	ORSE	Tabua *2,5 x 23* cm em pinus, mista ou equivalente da regioao - bruta	Material	m	0,5600000	12,61	7,06		
Insumo	1286	ORSE	Laje pré-fabricada treliçada para piso ou cobertura, h=12cm, el. enchimento em bloco EPS, h=8cm	Material	m²	1,0000000	46,74	46,74		
Insumo	1569	ORSE	Madeira mista serrada (barrote) 6 x 6cm - 0,0036 m3/m (angelim, louro)	Material	m	1,7100000	6,69	11,43		
Insumo	6995	ORSE	Madeira mista serrada (sarrafo) 2,2 x 5,5cm - 0,00121 m³/m	Material	m	0,9700000	3,59	3,48		
					MO sem LS =>	41,67	LS =>	0,00	MO com LS =>	41,67
					Valor do BDI =>	39,88			Valor com BDI =>	200,77
						Quant. =>	8,0500000	Preço Total =>		1.616,19

6.2		ALVENARIA DE VEDAÇÃO						16.046,84		
6.2.1	Código	Banco	Descrição	Tipo	Und	Quant.	Valor Unit	Total		
Composição	89472	SINAPI	ALVENARIA DE BLOCOS DE CONCRETO ESTRUTURAL 14X19X39 CM (ESPESSURA 14 CM), FBK = 14 MPA, UTILIZANDO COLHER DE PEDREIRO. AF_10/2022	Alvenaria Estrutural - Blocos de Concreto	m²	1,0000000	110,03	110,03		
Composição Auxiliar	88309	SINAPI	PEDREIRO COM ENCARGOS COMPLEMENTARES	Livro SINAPI: Cálculos e Parâmetros	H	0,6700000	30,92	20,71		
Composição Auxiliar	88316	SINAPI	SERVENTE COM ENCARGOS COMPLEMENTARES	Livro SINAPI: Cálculos e Parâmetros	H	0,6700000	22,72	15,22		
Composição Auxiliar	88626	SINAPI	ARGAMASSA TRAÇO 1:0,5:4,5 (EM VOLUME DE CIMENTO, CAL E AREIA MÉDIA ÚMIDA), PREPARO MECÂNICO COM BETONEIRA 400 L. AF_08/2019	Argamassas	m³	0,0168000	716,96	12,04		
Insumo	00034570	SINAPI	BLOCO DE CONCRETO ESTRUTURAL 14 X 19 X 39 CM, FBK 14 MPA (NBR 6136)	Material	UN	9,9900000	4,74	47,35		
Insumo	00038593	SINAPI	MEIO BLOCO DE CONCRETO ESTRUTURAL 14 X 19 X 19 CM, FBK 14 MPA (NBR 6136)	Material	UN	1,4300000	2,68	3,83		
Insumo	00038594	SINAPI	MEIO BLOCO DE CONCRETO ESTRUTURAL 14 X 19 X 34 CM, FBK 14 MPA (NBR 6136)	Material	UN	1,4300000	4,23	6,04		
Insumo	00038600	SINAPI	CANALETA DE CONCRETO ESTRUTURAL 14 X 19 X 39 CM, FBK 14 MPA (NBR 6136)	Material	UN	0,9500000	5,10	4,84		
					MO sem LS =>	25,90	LS =>	0,00	MO com LS =>	25,90
					Valor do BDI =>	27,27			Valor com BDI =>	137,30
						Quant. =>	56,4900000	Preço Total =>		7.756,07

6.2.2	Código Banco		Descrição	Tipo	Und	Quant.	Valor Unit	Total	
Composição	4458	ORSE	Divisória em granito cinza andorinha para mictórios, polido, e=2cm, inclusivefixação - Rev 02	Divisórias	m²	1,0000000	718,25	718,25	
Composição Auxiliar	10549	ORSE	Encargos Complementares - Servente	Provisórios	h	1,0000000	3,87	3,87	
Composição Auxiliar	10550	ORSE	Encargos Complementares - Pedreiro	Provisórios	h	1,0000000	3,74	3,74	
Composição Auxiliar	1903	ORSE	Argamassa cimento e areia traço t-1 (1:3) - 1 saco cimento 50kg / 3 padiolas areia dim. 0.35 x 0.45 x 0.23 m - Confecção mecânica e transporte	Argamassas	m³	0,0030000	520,95	1,56	
Insumo	00004750/SIN 00006111/SIN 12984	ORSE	Pedreiro (horista)	Mão de Obra	h	1,0000000	20,44	20,44	
Insumo		ORSE	Servente de obras (horista)	Mão de Obra	h	1,0000000	14,58	14,58	
Insumo		ORSE	Granito cinza andorinha, bipolido, e=2cm para divisória	Material	m²	1,0000000	674,06	674,06	
MO sem LS =>					35,19	LS =>	0,00	MO com LS =>	35,19
Valor do BDI =>					178,05			Valor com BDI =>	896,30
						Quant. =>	9,2500000	Preço Total =>	8.290,77

6.3			ESQUADRIAS					5.233,84	
6.3.1			PORTAS					4.178,08	
6.3.1.1	Código	Banco	Descrição	Tipo	Und	Quant.	Valor Unit	Total	
Composição	91341	SINAPI	PORTA EM ALUMÍNIO DE ABRIR TIPO VENEZIANA COM GUARNIÇÃO, FIXAÇÃO COM PARAFUSOS - FORNECIMENTO E INSTALAÇÃO. AF_12/2019	Esquadrias - Portas	m²	1,0000000	482,44	482,44	
Composição Auxiliar	88309	SINAPI	PEDREIRO COM ENCARGOS COMPLEMENTARES	Livro SINAPI: Cálculos e Parâmetros	H	0,3826000	30,92	11,82	
Composição Auxiliar	88316	SINAPI	SERVENTE COM ENCARGOS COMPLEMENTARES	Livro SINAPI: Cálculos e Parâmetros	H	0,1910000	22,72	4,33	
Insumo	00000142	SINAPI	SELANTE ELASTICO MONOCOMPONENTE A BASE DE POLIURETANO (PU) PARA JUNTAS DIVERSAS	Material	310ML	0,8829000	33,47	29,55	
Insumo	00007568	SINAPI	BUCHA DE NYLON SEM ABA S10, COM PARAFUSO DE 6,10 X 65 MM EM AÇO ZINCADO COM ROSCA SOBERBA, CABECA CHATA E FENDA PHILLIPS	Material	UN	4,8166000	0,61	2,93	
Insumo	00036888	SINAPI	GUARNICAO / MOLDURA / ARREIMATE DE ACABAMENTO PARA ESQUADRIA, EM ALUMINIO PERFIL 25, ACABAMENTO ANODIZADO BRANCO OU BRILHANTE, PARA 1 FACE	Material	M	6,8504000	16,13	110,49	
Insumo	00039025	SINAPI	PORTA DE ABRIR, TIPO VENEZIANA, EM ALUMINIO, ACABAMENTO ANODIZADO NATURAL, 90 CM X 210 CM (LARGURA X ALTURA), SEM GUARNICAO/ALIZAR/VISTA	Material	UN	0,5473000	590,77	323,32	
				MO sem LS =>	11,03	LS =>	0,00	MO com LS =>	11,03
				Valor do BDI =>	119,59			Valor com BDI =>	602,03
						Quant. =>	6,9400000	Preço Total =>	4.178,08

6.3.2			JANELAS					1.055,76
6.3.2.1	Código	Banco	Descrição	Tipo	Und	Quant.	Valor Unit	Total

Composição	1884	ORSE	Vidro temperado 8 mm, liso, transparente, com ferragens - Rev 04_10/2021	Vidros Temperados	m²	1,0000000	391,69	391,69	
Insumo	2432	ORSE	Vidro temperado 8 mm, liso, transparente, com ferragens	Serviços	m²	1,0000000	391,69	391,69	
				MO sem LS =>	0,00	LS =>	0,00	MO com LS =>	0,00
				Valor do BDI =>	97,09			Valor com BDI =>	488,78
						<b>Quant. =&gt;</b>	<b>2,1600000</b>	<b>Preço Total =&gt;</b>	<b>1.055,76</b>

<b>6.4</b>			<b>REVESTIMENTOS INTERNO E EXTERNO</b>						<b>15.996,31</b>
<b>6.4.1</b>	<b>Código</b>	<b>Banco</b>	<b>Descrição</b>	<b>Tipo</b>	<b>Und</b>	<b>Quant.</b>	<b>Valor Unit</b>	<b>Total</b>	
Composição	87878	SINAPI	CHAPISCO APLICADO EM ALVENARIAS E ESTRUTURAS DE CONCRETO INTERNAS, COM COLHER DE PEDREIRO. ARGAMASSA TRAÇO 1:3 COM PREPARO MANUAL. AF_10/2022	Chapisco	m²	1,0000000	5,40	5,40	
Composição Auxiliar	87377	SINAPI	ARGAMASSA TRAÇO 1:3 (EM VOLUME DE CIMENTO E AREIA GROSSA ÚMIDA) PARA CHAPISCO CONVENCIONAL, PREPARO MANUAL. AF_08/2019	Argamassas	m³	0,0037000	738,57	2,73	
Composição Auxiliar	88309	SINAPI	PEDREIRO COM ENCARGOS COMPLEMENTARES	Livro SINAPI: Cálculos e Parâmetros	H	0,0681000	30,92	2,10	
Composição Auxiliar	88316	SINAPI	SERVENTE COM ENCARGOS COMPLEMENTARES	Livro SINAPI: Cálculos e Parâmetros	H	0,0255000	22,72	0,57	
				MO sem LS =>	2,40	LS =>	0,00	MO com LS =>	2,40
				Valor do BDI =>	1,33			Valor com BDI =>	6,73
						<b>Quant. =&gt;</b>	<b>112,9800000</b>	<b>Preço Total =&gt;</b>	<b>760,35</b>

<b>6.4.2</b>	<b>Código</b>	<b>Banco</b>	<b>Descrição</b>	<b>Tipo</b>	<b>Und</b>	<b>Quant.</b>	<b>Valor Unit</b>	<b>Total</b>	
Composição	87777	SINAPI	EMBOÇO OU MASSA ÚNICA EM ARGAMASSA TRAÇO 1:2:8, PREPARO MANUAL, APLICADA MANUALMENTE EM PANOS DE FACHADA COM PRESENÇA DE VÃOS, ESPESSURA DE 25 MM. AF_08/2022	Massa Única Externa	m²	1,0000000	65,28	65,28	
Composição Auxiliar	87369	SINAPI	ARGAMASSA TRAÇO 1:2:8 (EM VOLUME DE CIMENTO, CAL E AREIA MÉDIA ÚMIDA) PARA EMBOÇO/MASSA ÚNICA/ASSENTAMENTO DE ALVENARIA DE VEDAÇÃO, PREPARO MANUAL. AF_08/2019	Argamassas	m³	0,0314000	857,44	26,92	
Composição Auxiliar	88309	SINAPI	PEDREIRO COM ENCARGOS COMPLEMENTARES	Livro SINAPI: Cálculos e Parâmetros	H	0,6790000	30,92	20,99	
Composição Auxiliar	88316	SINAPI	SERVENTE COM ENCARGOS COMPLEMENTARES	Livro SINAPI: Cálculos e Parâmetros	H	0,6790000	22,72	15,42	
Insumo	00037411	SINAPI	TELA DE AÇO SOLDADA GALVANIZADA/ZINCADA PARA ALVENARIA, FIO D = 1,24 MM, MALHA 25 X 25 MM	Material	m²	0,1388000	14,11	1,95	
				MO sem LS =>	29,11	LS =>	0,00	MO com LS =>	29,11
				Valor do BDI =>	16,18			Valor com BDI =>	81,46
						<b>Quant. =&gt;</b>	<b>112,9800000</b>	<b>Preço Total =&gt;</b>	<b>9.203,35</b>

<b>6.4.3</b>	<b>Código</b>	<b>Banco</b>	<b>Descrição</b>	<b>Tipo</b>	<b>Und</b>	<b>Quant.</b>	<b>Valor Unit</b>	<b>Total</b>	
Composição	87275	SINAPI	REVESTIMENTO CERÂMICO PARA PAREDES INTERNAS COM PLACAS TIPO ESMALTADA DE DIMENSÕES 33X45 CM APLICADAS A MEIA ALTURA DAS PAREDES. AF_02/2023_PE	Revestimentos Cerâmicos Internos	m²	1,0000000	68,65	68,65	
Composição Auxiliar	88256	SINAPI	AZULEJISTA OU LADRILHEIRO COM ENCARGOS COMPLEMENTARES	Livro SINAPI: Cálculos e Parâmetros	H	0,8882000	30,78	27,33	
Composição Auxiliar	88316	SINAPI	SERVENTE COM ENCARGOS COMPLEMENTARES	Livro SINAPI: Cálculos e Parâmetros	H	0,3669000	22,72	8,33	
Insumo	00000536	SINAPI	REVESTIMENTO PARA PAREDE, EM CERAMICA ESMALTADA, FORMATO MENOR OU IGUAL A 2025 CM2	Material	m²	1,0932000	23,56	25,75	
Insumo	00001381	SINAPI	ARGAMASSA COLANTE AC I PARA CERAMICAS	Material	KG	6,8500000	0,89	6,09	
Insumo	00034357	SINAPI	REJUNTE CIMENTICIO, QUALQUER COR	Material	KG	0,2220000	5,22	1,15	
				MO sem LS =>	24,44	LS =>	0,00	MO com LS =>	24,44
				Valor do BDI =>	17,01			Valor com BDI =>	85,66
						<b>Quant. =&gt;</b>	<b>47,2500000</b>	<b>Preço Total =&gt;</b>	<b>4.047,43</b>

<b>6.4.4</b>	<b>Código</b>	<b>Banco</b>	<b>Descrição</b>	<b>Tipo</b>	<b>Und</b>	<b>Quant.</b>	<b>Valor Unit</b>	<b>Total</b>	
Composição	87267	SINAPI	REVESTIMENTO CERÂMICO PARA PAREDES INTERNAS COM PLACAS TIPO ESMALTADA DE DIMENSÕES 20X20 CM APLICADAS A MEIA ALTURA DAS PAREDES. AF_02/2023_PE (ALTURA 1,60M)	Revestimentos Cerâmicos Internos	m²	1,0000000	59,49	59,49	
Composição Auxiliar	88256	SINAPI	AZULEJISTA OU LADRILHEIRO COM ENCARGOS COMPLEMENTARES	Livro SINAPI: Cálculos e Parâmetros	H	0,6794000	30,78	20,91	
Composição Auxiliar	88316	SINAPI	SERVENTE COM ENCARGOS COMPLEMENTARES	Livro SINAPI: Cálculos e Parâmetros	H	0,3089000	22,72	7,01	
Insumo	00000536	SINAPI	REVESTIMENTO PARA PAREDE, EM CERAMICA ESMALTADA, FORMATO MENOR OU IGUAL A 2025 CM2	Material	m²	1,0618000	23,56	25,01	
Insumo	00001381	SINAPI	ARGAMASSA COLANTE AC I PARA CERAMICAS	Material	KG	4,9100000	0,89	4,36	
Insumo	00034357	SINAPI	REJUNTE CIMENTICIO, QUALQUER COR	Material	KG	0,4220000	5,22	2,20	
				MO sem LS =>	19,08	LS =>	0,00	MO com LS =>	19,08
				Valor do BDI =>	14,74			Valor com BDI =>	74,23
						<b>Quant. =&gt;</b>	<b>19,7600000</b>	<b>Preço Total =&gt;</b>	<b>1.466,78</b>

<b>6.4.5</b>	<b>Código</b>	<b>Banco</b>	<b>Descrição</b>	<b>Tipo</b>	<b>Und</b>	<b>Quant.</b>	<b>Valor Unit</b>	<b>Total</b>	
Composição	101965	SINAPI	PEITORIL LINEAR EM GRANITO OU MÁRMORE, L = 15CM, ASSENTADO COM ARGAMASSA 1:6 COM ADITIVO. AF_11/2020	Peitoris e Chapins	M	1,0000000	115,40	115,40	
Composição Auxiliar	87283	SINAPI	ARGAMASSA TRAÇO 1:6 (EM VOLUME DE CIMENTO E AREIA MÉDIA ÚMIDA) COM ADIÇÃO DE PLASTIFICANTE PARA EMBOÇO/MASSA ÚNICA/ASSENTAMENTO DE ALVENARIA DE VEDAÇÃO, PREPARO MECÂNICO COM BETONEIRA 400 L. AF_08/2019	Argamassas	m³	0,0060000	584,25	3,50	
Composição Auxiliar	88274	SINAPI	MARMORISTA/GRANITEIRO COM ENCARGOS COMPLEMENTARES	Livro SINAPI: Cálculos e Parâmetros	H	0,4190000	30,78	12,89	
Composição Auxiliar	88316	SINAPI	SERVENTE COM ENCARGOS COMPLEMENTARES	Livro SINAPI: Cálculos e Parâmetros	H	0,2090000	22,72	4,74	
Composição Auxiliar	91692	SINAPI	SERRA CIRCULAR DE BANCADA COM MOTOR ELÉTRICO POTÊNCIA DE 5HP, COM COIFA PARA DISCO 10" - CHP DIURNO. AF_08/2015	Custos Horários Produtivo e Improdutivo dos Equipamentos	CHP	0,0210000	38,92	0,81	
Composição Auxiliar	91693	SINAPI	SERRA CIRCULAR DE BANCADA COM MOTOR ELÉTRICO POTÊNCIA DE 5HP, COM COIFA PARA DISCO 10" - CHI DIURNO. AF_08/2015	Custos Horários Produtivo e Improdutivo dos Equipamentos	CHI	0,3980000	37,37	14,87	
Insumo	00034747	SINAPI	PEITORIL EM MÁRMORE, POLIDO, BRANCO COMUM, L= *15* CM, E= *2,0* CM, COM PINGADEIRA	Material	M	1,0400000	75,57	78,59	
				MO sem LS =>	25,11	LS =>	0,00	MO com LS =>	25,11
				Valor do BDI =>	28,60			Valor com BDI =>	144,00
						<b>Quant. =&gt;</b>	<b>3,6000000</b>	<b>Preço Total =&gt;</b>	<b>518,40</b>

<b>6.5</b>			<b>COBERTURA E FORRO</b>						<b>6.119,91</b>
<b>6.5.1</b>	<b>Código</b>	<b>Banco</b>	<b>Descrição</b>	<b>Tipo</b>	<b>Und</b>	<b>Quant.</b>	<b>Valor Unit</b>	<b>Total</b>	

Composição	92542	SINAPI	TRAMA DE MADEIRA COMPOSTA POR RIPAS, CAIBROS E TERÇAS PARA TELHADOS DE MAIS QUE 2 ÁGUAS PARA TELHA CERÂMICA CAPA-CANAL, INCLUSO TRANSPORTE VERTICAL. AF_07/2019	Estrutura e Trama para Cobertura	m²	1,0000000	104,87	104,87	
Composição Auxiliar	88239	SINAPI	AJUDANTE DE CARPINTEIRO COM ENCARGOS COMPLEMENTARES	Livro SINAPI: Cálculos e Parâmetros	H	0,4940000	23,23	11,47	
Composição Auxiliar	88262	SINAPI	CARPINTEIRO DE FORMAS COM ENCARGOS COMPLEMENTARES	Livro SINAPI: Cálculos e Parâmetros	H	0,6760000	30,49	20,61	
Composição Auxiliar	93281	SINAPI	GUINCHO ELÉTRICO DE COLUNA, CAPACIDADE 400 KG, COM MOTO FREIO, MOTOR TRIFÁSICO DE 1,25 CV - CHP DIURNO. AF_03/2016	Custos Horários Produtivo e Improdutivo dos Equipamentos	CHP	0,0435000	35,90	1,56	
Composição Auxiliar	93282	SINAPI	GUINCHO ELÉTRICO DE COLUNA, CAPACIDADE 400 KG, COM MOTO FREIO, MOTOR TRIFÁSICO DE 1,25 CV - CHI DIURNO. AF_03/2016	Custos Horários Produtivo e Improdutivo dos Equipamentos	CHI	0,0604000	34,71	2,09	
Insumo	00004408	SINAPI	RIPA NAO APARELHADA, *1,5 X 5* CM, EM MACARANDUBA/MASSARANDUBA, ANGELIM OU EQUIVALENTE DA REGIAO - BRUTA	Material	M	2,5890000	2,53	6,55	
Insumo	00004425	SINAPI	VIGA NAO APARELHADA *6 X 12* CM, EM MACARANDUBA/MASSARANDUBA, ANGELIM OU EQUIVALENTE DA REGIAO - BRUTA	Material	M	1,0170000	28,15	28,62	
Insumo	00004430	SINAPI	CAIBRO NAO APARELHADO *5 X 6* CM, EM MACARANDUBA/MASSARANDUBA, ANGELIM OU EQUIVALENTE DA REGIAO - BRUTA	Material	M	2,3600000	13,31	31,41	
Insumo	00020247	SINAPI	PREGO DE ACO POLIDO COM CABECA 15 X 15 (1 1/4 X 13)	Material	KG	0,0700000	18,06	1,26	
Insumo	00039027	SINAPI	PREGO DE ACO POLIDO COM CABECA 19 X 36 (3 1/4 X 9)	Material	KG	0,0500000	16,30	0,81	
Insumo	00040568	SINAPI	PREGO DE ACO POLIDO COM CABECA 22 X 48 (4 1/4 X 5)	Material	KG	0,0300000	16,44	0,49	
				MO sem LS =>	24,58	LS =>	0,00	MO com LS =>	24,58
				Valor do BDI =>	25,99			Valor com BDI =>	130,86
						Quant. =>	7,7900000	Preço Total =>	1.019,39

6.5.2	Código Banco		Descrição	Tipo	Und	Quant.	Valor Unit	Total	
Composição	94213	SINAPI	TELHAMENTO COM TELHA DE AÇO/ALUMÍNIO E = 0,5 MM, COM ATÉ 2 ÁGUAS, INCLUSO IÇAMENTO. AF_07/2019	Telhamento para Cobertura	m²	1,0000000	62,35	62,35	
Composição Auxiliar	88316	SINAPI	SERVENTE COM ENCARGOS COMPLEMENTARES	Livro SINAPI: Cálculos e Parâmetros	H	0,0970000	22,72	2,20	
Composição Auxiliar	88323	SINAPI	TELHADISTA COM ENCARGOS COMPLEMENTARES	Livro SINAPI: Cálculos e Parâmetros	H	0,0910000	30,22	2,75	
Composição Auxiliar	93281	SINAPI	GUINCHO ELÉTRICO DE COLUNA, CAPACIDADE 400 KG, COM MOTO FREIO, MOTOR TRIFÁSICO DE 1,25 CV - CHP DIURNO. AF_03/2016	Custos Horários Produtivo e Improdutivo dos Equipamentos	CHP	0,0009000	35,90	0,03	
Composição Auxiliar	93282	SINAPI	GUINCHO ELÉTRICO DE COLUNA, CAPACIDADE 400 KG, COM MOTO FREIO, MOTOR TRIFÁSICO DE 1,25 CV - CHI DIURNO. AF_03/2016	Custos Horários Produtivo e Improdutivo dos Equipamentos	CHI	0,0013000	34,71	0,04	
Insumo	00007243	SINAPI	TELHA TRAPEZOIDAL EM ACO ZINCADO, SEM PINTURA, ALTURA DE APROXIMADAMENTE 40 MM, ESPESSURA DE 0,50 MM E LARGURA UTIL DE 980 MM	Material	m²	1,1660000	42,66	49,74	
Insumo	00011029	SINAPI	HASTE RETA PARA GANCHO DE FERRO GALVANIZADO, COM ROSCA 1/4" X 30 CM PARA FIXACAO DE TELHA METALICA, INCLUI PORCA E ARRUELAS DE VEDACAO	Material	CJ	4,1500000	1,83	7,59	
				MO sem LS =>	3,34	LS =>	0,00	MO com LS =>	3,34
				Valor do BDI =>	15,45			Valor com BDI =>	77,80
						Quant. =>	7,7900000	Preço Total =>	606,06

6.5.3	Código	Banco	Descrição	Tipo	Und	Quant.	Valor Unit	Total	
Composição	94227	SINAPI	CALHA EM CHAPA DE AÇO GALVANIZADO NÚMERO 24, DESENVOLVIMENTO DE 33 CM, INCLUSO TRANSPORTE VERTICAL. AF_07/2019	Telhamento para Cobertura	M	1,0000000	61,07	61,07	
Composição Auxiliar	88316	SINAPI	SERVENTE COM ENCARGOS COMPLEMENTARES	Livro SINAPI: Cálculos e Parâmetros	H	0,2820000	22,72	6,40	
Composição Auxiliar	88323	SINAPI	TELHADISTA COM ENCARGOS COMPLEMENTARES	Livro SINAPI: Cálculos e Parâmetros	H	0,1880000	30,22	5,68	
Composição Auxiliar	93281	SINAPI	GUINCHO ELÉTRICO DE COLUNA, CAPACIDADE 400 KG, COM MOTO FREIO, MOTOR TRIFÁSICO DE 1,25 CV - CHP DIURNO. AF_03/2016	Custos Horários Produtivo e Improdutivo dos Equipamentos	CHP	0,0132000	35,90	0,47	
Composição Auxiliar	93282	SINAPI	GUINCHO ELÉTRICO DE COLUNA, CAPACIDADE 400 KG, COM MOTO FREIO, MOTOR TRIFÁSICO DE 1,25 CV - CHI DIURNO. AF_03/2016	Custos Horários Produtivo e Improdutivo dos Equipamentos	CHI	0,0183000	34,71	0,63	
Insumo	00000142	SINAPI	SELANTE ELASTICO MONOCOMPONENTE A BASE DE POLIURETANO (PU) PARA JUNTAS DIVERSAS	Material	310ML	0,0530000	33,47	1,77	
Insumo	00005061	SINAPI	PREGO DE ACO POLIDO COM CABECA 18 X 27 (2 1/2 X 10)	Material	KG	0,0080000	16,04	0,12	
Insumo	00005104	SINAPI	REBITE DE REPUXO EM ALUMINIO VAZADO, DIAMETRO 3,2 X 8 MM DE COMPRIMENTO (1KG = 1025 UNIDADES)	Material	KG	0,0016000	92,43	0,14	
Insumo	00013388	SINAPI	SOLDA EM BARRA DE ESTANHO-CHUMBO 50/50	Material	KG	0,0590000	162,59	9,59	
Insumo	00040782	SINAPI	CALHA QUADRADA DE CHAPA DE ACO GALVANIZADA NUM 24, CORTE 33 CM	Material	M	1,0500000	34,55	36,27	
				MO sem LS =>	8,75	LS =>	0,00	MO com LS =>	8,75
				Valor do BDI =>	15,13			Valor com BDI =>	76,20
						Quant. =>	3,5000000	Preço Total =>	266,70

6.5.4	Código	Banco	Descrição	Tipo	Und	Quant.	Valor Unit	Total	
Composição	94231	SINAPI	RUFO EM CHAPA DE AÇO GALVANIZADO NÚMERO 24, CORTE DE 25 CM, INCLUSO TRANSPORTE VERTICAL. AF_07/2019	Telhamento para Cobertura	M	1,0000000	49,53	49,53	
Composição Auxiliar	88316	SINAPI	SERVENTE COM ENCARGOS COMPLEMENTARES	Livro SINAPI: Cálculos e Parâmetros	H	0,2070000	22,72	4,70	
Composição Auxiliar	88323	SINAPI	TELHADISTA COM ENCARGOS COMPLEMENTARES	Livro SINAPI: Cálculos e Parâmetros	H	0,1120000	30,22	3,38	
Composição Auxiliar	93281	SINAPI	GUINCHO ELÉTRICO DE COLUNA, CAPACIDADE 400 KG, COM MOTO FREIO, MOTOR TRIFÁSICO DE 1,25 CV - CHP DIURNO. AF_03/2016	Custos Horários Produtivo e Improdutivo dos Equipamentos	CHP	0,0132000	35,90	0,47	
Composição Auxiliar	93282	SINAPI	GUINCHO ELÉTRICO DE COLUNA, CAPACIDADE 400 KG, COM MOTO FREIO, MOTOR TRIFÁSICO DE 1,25 CV - CHI DIURNO. AF_03/2016	Custos Horários Produtivo e Improdutivo dos Equipamentos	CHI	0,0183000	34,71	0,63	
Insumo	00000142	SINAPI	SELANTE ELASTICO MONOCOMPONENTE A BASE DE POLIURETANO (PU) PARA JUNTAS DIVERSAS	Material	310ML	0,1980000	33,47	6,62	
Insumo	00005061	SINAPI	PREGO DE ACO POLIDO COM CABECA 18 X 27 (2 1/2 X 10)	Material	KG	0,0060000	16,04	0,09	
Insumo	00005104	SINAPI	REBITE DE REPUXO EM ALUMINIO VAZADO, DIAMETRO 3,2 X 8 MM DE COMPRIMENTO (1KG = 1025 UNIDADES)	Material	KG	0,0012000	92,43	0,11	
Insumo	00013388	SINAPI	SOLDA EM BARRA DE ESTANHO-CHUMBO 50/50	Material	KG	0,0450000	162,59	7,31	
Insumo	00040873	SINAPI	RUFO INTERNO/EXTERNO DE CHAPA DE ACO GALVANIZADA NUM 24, CORTE 25 CM	Material	M	1,0500000	24,98	26,22	
				MO sem LS =>	6,08	LS =>	0,00	MO com LS =>	6,08
				Valor do BDI =>	12,27			Valor com BDI =>	61,80
						Quant. =>	8,4000000	Preço Total =>	519,12

6.5.5	Código	Banco	Descrição	Tipo	Und	Quant.	Valor Unit	Total
-------	--------	-------	-----------	------	-----	--------	------------	-------

Composição	101979	SINAPI	CHAPIM (RUFO CAPA) EM AÇO GALVANIZADO, CORTE 33. AF_11/2020	Peltoris e Chapins	M	1,0000000	41,72	41,72		
Composição Auxiliar	88309	SINAPI	PEDREIRO COM ENCARGOS COMPLEMENTARES	Livro SINAPI: Cálculos e Parâmetros	H	0,1790000	30,92	5,53		
Composição Auxiliar	88316	SINAPI	SERVENTE COM ENCARGOS COMPLEMENTARES	Livro SINAPI: Cálculos e Parâmetros	H	0,0900000	22,72	2,04		
Insumo	00000142	SINAPI	SELANTE ELASTICO MONOCOMPONENTE A BASE DE POLIURETANO (PU) PARA JUNTAS DIVERSAS	Material	310ML	0,0920000	33,47	3,07		
Insumo	00001113	SINAPI	RUFO EXTERNO/INTERNO DE CHAPA DE AÇO GALVANIZADA NUM 26, CORTE 33 CM	Material	M	1,1500000	26,80	30,82		
Insumo	00011950	SINAPI	BUCHA DE NYLON SEM ABA S6, COM PARAFUSO DE 4,20 X 40 MM EM AÇO ZINCADO COM ROSCA SOBERBA, CABECA CHATA E FENDA PHILLIPS	Material	UN	1,3300000	0,20	0,26		
					MO sem LS =>	5,16	LS =>	0,00	MO com LS =>	5,16
					Valor do BDI =>	10,34			Valor com BDI =>	52,06
					Quant. =>	21,0000000	Preço Total =>			1.093,26

6.5.6	Código Banco		Descrição	Tipo	Und	Quant.	Valor Unit	Total		
Composição	96113	SINAPI	FORRO EM PLACAS DE GESSO, PARA AMBIENTES COMERCIAIS. AF_08/2023_PS	Forros	m²	1,0000000	49,05	49,05		
Composição Auxiliar	88269	SINAPI	GESSEIRO COM ENCARGOS COMPLEMENTARES	Livro SINAPI: Cálculos e Parâmetros	H	0,7867000	30,71	24,15		
Composição Auxiliar	88316	SINAPI	SERVENTE COM ENCARGOS COMPLEMENTARES	Livro SINAPI: Cálculos e Parâmetros	H	0,4522000	22,72	10,27		
Insumo	00000345	SINAPI	ARAME GALVANIZADO 18 BWG, D = 1,24MM (0,009 KG/M)	Material	KG	0,0217000	35,66	0,77		
Insumo	00003315	SINAPI	GESSO EM PO PARA REVESTIMENTOS/MOLDURAS/SANCAS E USO GERAL	Material	KG	1,8127000	0,78	1,41		
Insumo	00004812	SINAPI	PLACA DE GESSO PARA FORRO, "60 X 60" CM, ESPESSURA DE 12 MM (SEM COLOCACAO)	Material	m²	1,0414000	10,97	11,42		
Insumo	00020250	SINAPI	SISAL EM FIBRA / ESTOPA SISAL PARA GESSO	Material	KG	0,0078000	15,00	0,11		
Insumo	00040547	SINAPI	PARAFUSO ZINCADO, AUTOBROCANTE, FLANGEADO, 4,2 MM X 19 MM	Material	CENTO	0,0293000	31,56	0,92		
					MO sem LS =>	23,35	LS =>	0,00	MO com LS =>	23,35
					Valor do BDI =>	12,15			Valor com BDI =>	61,20
					Quant. =>	15,9900000	Preço Total =>			978,58

6.5.7	Código	Banco	Descrição	Tipo	Und	Quant.	Valor Unit	Total		
Composição	98548	SINAPI	IMPERMEABILIZAÇÃO DE SUPERFÍCIE COM MANTA ASFÁLTICA COLADA COM ASFALTO DERRETIDO, UMA CAMADA, E=4MM. AF_09/2023	Impermeabilização, Proteção Mecânica e Tratamento de Junta	m²	1,0000000	162,94	162,94		
Composição Auxiliar	102810	SINAPI	CALDEIRA A GÁS COM TERMOSTATO, CAPACIDADE 100 LITROS - CHP DIURNO. AF_05/2023	Custos Horários Produtivo e Improdutivo dos Equipamentos	CHP	0,0480000	19,02	0,91		
Composição Auxiliar	102811	SINAPI	CALDEIRA A GÁS COM TERMOSTATO, CAPACIDADE 100 LITROS - CHI DIURNO. AF_05/2023	Custos Horários Produtivo e Improdutivo dos Equipamentos	CHI	0,0700000	0,00	0,00		
Composição Auxiliar	88243	SINAPI	AJUDANTE ESPECIALIZADO COM ENCARGOS COMPLEMENTARES	Livro SINAPI: Cálculos e Parâmetros	H	0,0623000	24,07	1,49		
Composição Auxiliar	88270	SINAPI	IMPERMEABILIZADOR COM ENCARGOS COMPLEMENTARES	Livro SINAPI: Cálculos e Parâmetros	H	0,2765000	32,26	8,91		
Insumo	00000511	SINAPI	PRIMER PARA MANTA ASFALTICA A BASE DE ASFALTO MODIFICADO DILUIDO EM SOLVENTE, APLICACAO A FRIJO	Material	L	0,5872000	24,22	14,22		
Insumo	00000516	SINAPI	ASFALTO MODIFICADO TIPO II - NBR 9910 (ASFALTO OXIDADO PARA IMPERMEABILIZACAO, COEFICIENTE DE PENETRACAO 20-35)	Material	KG	2,8750000	19,60	56,35		
Insumo	00004015	SINAPI	MANTA ASFALTICA ELASTOMERICA EM POLIESTER 4 MM, TIPO III, CLASSE B, ACABAMENTO PP (NBR 9952)	Material	m²	1,1319000	71,62	81,06		
					MO sem LS =>	7,37	LS =>	0,00	MO com LS =>	7,37
					Valor do BDI =>	40,39			Valor com BDI =>	203,33
					Quant. =>	8,0500000	Preço Total =>			1.636,80

6.6			SISTEMA DE PISOS					4.000,01
6.6.1	Código	Banco	Descrição	Tipo	Und	Quant.	Valor Unit	Total
Composição	95241	SINAPI	LASTRO DE CONCRETO MAGRO, APLICADO EM PISOS, LAJES SOBRE SOLO OU RADIERES, ESPESSURA DE 5 CM. AF_01/2024	Lastro	m²	1,0000000	42,10	42,10
Composição Auxiliar	88309	SINAPI	PEDREIRO COM ENCARGOS COMPLEMENTARES	Livro SINAPI: Cálculos e Parâmetros	H	0,2541500	30,92	7,85
Composição Auxiliar	88316	SINAPI	SERVENTE COM ENCARGOS COMPLEMENTARES	Livro SINAPI: Cálculos e Parâmetros	H	0,0919000	22,72	2,08
Composição Auxiliar	94968	SINAPI	CONCRETO MAGRO PARA LASTRO, TRAÇO 1:4,5:4,5 (EM MASSA SECA DE CIMENTO/ AREIA MÉDIA/ BRITA 1) - PREPARO MECÂNICO COM BETONEIRA 600 L. AF_05/2021	Produção de Concreto	m³	0,0690000	466,28	32,17
				MO sem LS =>	11,57	LS =>	0,00	11,57
				Valor do BDI =>	10,43		Valor com BDI =>	52,53
					Quant. =>	20,4600000	Preço Total =>	1.074,76

6.6.2	Código	Banco	Descrição	Tipo	Und	Quant.	Valor Unit	Total		
Composição	87737	SINAPI	CONTRAPISO EM ARGAMASSA TRAÇO 1:4 (CIMENTO E AREIA), PREPARO MANUAL, APLICADO EM ÁREAS MOLHADAS SOBRE LAJE, ADERIDO, ACABAMENTO NÃO REFORÇADO, ESPESSURA 2CM. AF_07/2021	Contrapiso	m²	1,0000000	51,80	51,80		
Composição Auxiliar	87373	SINAPI	ARGAMASSA TRAÇO 1:4 (EM VOLUME DE CIMENTO E AREIA MÉDIA ÚMIDA) PARA CONTRAPISO, PREPARO MANUAL. AF_08/2019	Argamassas	m³	0,0310000	821,06	25,45		
Composição Auxiliar	88309	SINAPI	PEDREIRO COM ENCARGOS COMPLEMENTARES	Livro SINAPI: Cálculos e Parâmetros	H	0,5290000	30,92	16,35		
Composição Auxiliar	88316	SINAPI	SERVENTE COM ENCARGOS COMPLEMENTARES	Livro SINAPI: Cálculos e Parâmetros	H	0,2650000	22,72	6,02		
Insumo	00001379	SINAPI	CIMENTO PORTLAND COMPOSTO CP II-32	Material	KG	0,5000000	0,84	0,42		
Insumo	00007334	SINAPI	ADITIVO ADESIVO LIQUIDO PARA ARGAMASSAS DE REVESTIMENTOS CIMENTICIOS	Material	L	0,2100000	16,98	3,56		
					MO sem LS =>	19,99	LS =>	0,00	MO com LS =>	19,99
					Valor do BDI =>	12,84			Valor com BDI =>	64,64
					Quant. =>	20,4600000	Preço Total =>			1.322,53

<b>6.6.3</b>	<b>Código</b>	<b>Banco</b>	<b>Descrição</b>	<b>Tipo</b>	<b>Und</b>	<b>Quant.</b>	<b>Valor Unit</b>	<b>Total</b>
Composição	87257	SINAPI	REVESTIMENTO CERÂMICO PARA PISO COM PLACAS TIPO ESMALTADA DE DIMENSÕES 60X60 CM APLICADA EM AMBIENTES DE ÁREA MAIOR QUE 10 M2. AF_02/2023_PE	Revestimentos Cerâmicos Internos	m²	1,0000000	54,65	54,65
Composição Auxiliar	88256	SINAPI	AZULEJISTA OU LADRILHEIRO COM ENCARGOS COMPLEMENTARES	Livro SINAPI: Cálculos e Parâmetros	H	0,2892000	30,78	8,90
Composição Auxiliar	88316	SINAPI	SERVENTE COM ENCARGOS COMPLEMENTARES	Livro SINAPI: Cálculos e Parâmetros	H	0,1356000	22,72	3,08
Insumo	00001292	SINAPI	PISO EM CERAMICA ESMALTADA, COR LISA, PEI MAIOR OU IGUAL A 4, FORMATO MAIOR QUE 2025 CM2	Material	m²	1,0691000	31,64	33,82
Insumo	00001381	SINAPI	ARGAMASSA COLANTE AC I PARA CERAMICAS	Material	KG	9,1300000	0,89	8,12

Insumo	00034357	SINAPI	REJUNTE CIMENTICIO, QUALQUER COR	Material	KG	0,1410000	5,22	0,73	
				MO sem LS =>	8,17	LS =>	0,00	MO com LS =>	8,17
				Valor do BDI =>	13,54			Valor com BDI =>	68,19
						Quant. =>	15,9900000	Preço Total =>	1.090,35

6.6.4	Código	Banco	Descrição	Tipo	Und	Quant.	Valor Unit	Total	
Composição	98689	SINAPI	SOLEIRA EM GRANITO, LARGURA 15 CM, ESPESSURA 2,0 CM. AF_09/2020	Pisos	M	1,0000000	92,60	92,60	
Composição Auxiliar	88274	SINAPI	MARMORISTA/GRANITEIRO COM ENCARGOS COMPLEMENTARES	Livro SINAPI: Cálculos e Parâmetros	H	0,5470000	30,78	16,83	
Composição Auxiliar	88316	SINAPI	SERVENTE COM ENCARGOS COMPLEMENTARES	Livro SINAPI: Cálculos e Parâmetros	H	0,2730000	22,72	6,20	
Insumo	00020232	SINAPI	SOLEIRA EM GRANITO, POLIDO, TIPO ANDORINHA/ QUARTZ/ CASTELO/ CORUMBA OU OUTROS EQUIVALENTES DA REGIAO, L= *15* CM, E= *2,0* CM	Material	M	1,0000000	66,05	66,05	
Insumo	00037595	SINAPI	ARGAMASSA COLANTE TIPO AC III	Material	KG	1,2900000	2,73	3,52	
				MO sem LS =>	15,70	LS =>	0,00	MO com LS =>	15,70
				Valor do BDI =>	22,95			Valor com BDI =>	115,55
						Quant. =>	1,7600000	Preço Total =>	203,36

6.6.5	Código	Banco	Descrição	Tipo	Und	Quant.	Valor Unit	Total	
Composição	98680	SINAPI	PISO CIMENTADO, TRAÇO 1:3 (CIMENTO E AREIA), ACABAMENTO LISO, ESPESSURA 3,0 CM, PREPARO MECÂNICO DA ARGAMASSA. AF_09/2020	Pisos	m²	1,0000000	55,40	55,40	
Composição Auxiliar	87298	SINAPI	ARGAMASSA TRAÇO 1:3 (EM VOLUME DE CIMENTO E AREIA MÉDIA ÚMIDA) PARA CONTRAPISO, PREPARO MECÂNICO COM BETONEIRA 400 L. AF_08/2019	Argamassas	m³	0,0431000	828,48	35,70	
Composição Auxiliar	88309	SINAPI	PEDREIRO COM ENCARGOS COMPLEMENTARES	Livro SINAPI: Cálculos e Parâmetros	H	0,3890000	30,92	12,02	
Composição Auxiliar	88316	SINAPI	SERVENTE COM ENCARGOS COMPLEMENTARES	Livro SINAPI: Cálculos e Parâmetros	H	0,1950000	22,72	4,43	
Insumo	00001379	SINAPI	CIMENTO PORTLAND COMPOSTO CP II-32	Material	KG	0,5000000	0,84	0,42	
Insumo	00003671	SINAPI	JUNTA PLASTICA DE DILATAÇAO PARA PISOS, COR CINZA, 17 X 3 MM (ALTURA X ESPESSURA)	Material	M	1,6700000	1,70	2,83	
				MO sem LS =>	16,86	LS =>	0,00	MO com LS =>	16,86
				Valor do BDI =>	13,73			Valor com BDI =>	69,13
						Quant. =>	4,4700000	Preço Total =>	309,01

6.7			PINTURAS E ACABAMENTOS					3.749,28	
6.7.1	Código	Banco	Descrição	Tipo	Und	Quant.	Valor Unit	Total	
Composição	88497	SINAPI	EMASSAMENTO COM MASSA LÁTEX, APLICAÇÃO EM PAREDE, DUAS DEMÃOS, LIXAMENTO MANUAL. AF_04/2023	Pintura Interna	m²	1,0000000	18,41	18,41	
Composição Auxiliar	88310	SINAPI	PINTOR COM ENCARGOS COMPLEMENTARES	Livro SINAPI: Cálculos e Parâmetros	H	0,3610000	32,59	11,76	
Composição Auxiliar	88316	SINAPI	SERVENTE COM ENCARGOS COMPLEMENTARES	Livro SINAPI: Cálculos e Parâmetros	H	0,1203000	22,72	2,73	
Insumo	00003767	SINAPI	LIXA EM FOLHA PARA PAREDE OU MADEIRA, NUMERO 120, COR VERMELHA	Material	UN	0,0802000	0,97	0,07	
Insumo	00043626	SINAPI	MASSA CORRIDA PARA SUPERFÍCIES DE AMBIENTES INTERNOS	Material	KG	1,3389000	2,88	3,85	
				MO sem LS =>	9,53	LS =>	0,00	MO com LS =>	9,53
				Valor do BDI =>	4,56			Valor com BDI =>	22,97
						Quant. =>	24,6500000	Preço Total =>	566,21

6.7.2	Código	Banco	Descrição	Tipo	Und	Quant.	Valor Unit	Total	
Composição	88489	SINAPI	PINTURA LÁTEX ACRÍLICA PREMIUM, APLICAÇÃO MANUAL EM PAREDES, DUAS DEMÃOS. AF_04/2023	Pintura Interna	m²	1,0000000	13,90	13,90	
Composição Auxiliar	88310	SINAPI	PINTOR COM ENCARGOS COMPLEMENTARES	Livro SINAPI: Cálculos e Parâmetros	H	0,1631000	32,59	5,31	
Composição Auxiliar	88316	SINAPI	SERVENTE COM ENCARGOS COMPLEMENTARES	Livro SINAPI: Cálculos e Parâmetros	H	0,0544000	22,72	1,23	
Insumo	00007356	SINAPI	TINTA LATEX ACRÍLICA PREMIUM, COR BRANCO FOSCO	Material	L	0,2285000	32,25	7,36	
				MO sem LS =>	4,30	LS =>	0,00	MO com LS =>	4,30
				Valor do BDI =>	3,44			Valor com BDI =>	17,34
						Quant. =>	24,6500000	Preço Total =>	427,43

6.7.3	Código	Banco	Descrição	Tipo	Und	Quant.	Valor Unit	Total	
Composição	88496	SINAPI	EMASSAMENTO COM MASSA LÁTEX, APLICAÇÃO EM TETO, DUAS DEMÃOS, LIXAMENTO MANUAL. AF_04/2023	Pintura Interna	m²	1,0000000	33,70	33,70	
Composição Auxiliar	88310	SINAPI	PINTOR COM ENCARGOS COMPLEMENTARES	Livro SINAPI: Cálculos e Parâmetros	H	0,7419000	32,59	24,17	
Composição Auxiliar	88316	SINAPI	SERVENTE COM ENCARGOS COMPLEMENTARES	Livro SINAPI: Cálculos e Parâmetros	H	0,2473000	22,72	5,61	
Insumo	00003767	SINAPI	LIXA EM FOLHA PARA PAREDE OU MADEIRA, NUMERO 120, COR VERMELHA	Material	UN	0,0802000	0,97	0,07	
Insumo	00043626	SINAPI	MASSA CORRIDA PARA SUPERFÍCIES DE AMBIENTES INTERNOS	Material	KG	1,3389000	2,88	3,85	
				MO sem LS =>	19,60	LS =>	0,00	MO com LS =>	19,60
				Valor do BDI =>	8,35			Valor com BDI =>	42,05
						Quant. =>	15,9900000	Preço Total =>	672,37

6.7.4	Código	Banco	Descrição	Tipo	Und	Quant.	Valor Unit	Total	
Composição	88489	SINAPI	PINTURA LÁTEX ACRÍLICA PREMIUM, APLICAÇÃO MANUAL EM PAREDES, DUAS DEMÃOS. AF_04/2023	Pintura Interna	m²	1,0000000	13,90	13,90	
Composição Auxiliar	88310	SINAPI	PINTOR COM ENCARGOS COMPLEMENTARES	Livro SINAPI: Cálculos e Parâmetros	H	0,1631000	32,59	5,31	
Composição Auxiliar	88316	SINAPI	SERVENTE COM ENCARGOS COMPLEMENTARES	Livro SINAPI: Cálculos e Parâmetros	H	0,0544000	22,72	1,23	
Insumo	00007356	SINAPI	TINTA LATEX ACRÍLICA PREMIUM, COR BRANCO FOSCO	Material	L	0,2285000	32,25	7,36	
				MO sem LS =>	4,30	LS =>	0,00	MO com LS =>	4,30
				Valor do BDI =>	3,44			Valor com BDI =>	17,34
						Quant. =>	15,9900000	Preço Total =>	277,26

6.7.5	Código	Banco	Descrição	Tipo	Und	Quant.	Valor Unit	Total
Composição	2293	ORSE	Pintura para exteriores, sobre paredes, com lixamento, aplicação de 01 demão de líquido selador acrílico, 01 demão de textura acrílica branca e 02 demãos de tinta pva latex convencional para exteriores	Latex PVA	m²	1,0000000	41,39	41,39

Composição Auxiliar	2282	ORSE	Preparo de superfície com lixamento e aplicação de 01 demão de líquido selador acrílico	Latex PVA	m²	1,0000000	8,51	8,51	
Composição Auxiliar	2283	ORSE	Aplicação de 01 demão de textura acrílica	Latex PVA	m²	1,0000000	15,58	15,58	
Composição Auxiliar	2287	ORSE	Pintura de acabamento com aplicação de 02 demãos de tinta PVA latex para exteriores - cores convencionais	Latex PVA	m²	1,0000000	17,30	17,30	
				MO sem LS =>	25,65	LS =>	0,00	MO com LS =>	25,65
				Valor do BDI =>	10,26			Valor com BDI =>	51,65
					Quant. =>	32,5200000	Preço Total =>		1.679,65

6.7.6	Código Banco		Descrição	Tipo	Und	Quant.	Valor Unit	Total	
Composição	102491	SINAPI	PINTURA DE PISO COM TINTA ACRÍLICA, APLICAÇÃO MANUAL, 2 DEMÃOS, INCLUSO FUNDO PREPARADOR. AF_05/2021	Pintura para Pisos e para Sinalização Horizontal e Vertical	m²	1,0000000	22,66	22,66	
Composição Auxiliar	88310	SINAPI	PINTOR COM ENCARGOS COMPLEMENTARES	Livro SINAPI: Cálculos e Parâmetros	H	0,2750000	32,59	8,96	
Composição Auxiliar	88316	SINAPI	SERVENTE COM ENCARGOS COMPLEMENTARES	Livro SINAPI: Cálculos e Parâmetros	H	0,1150000	22,72	2,61	
Insumo	00006085	SINAPI	SELADOR ACRILICO OPACO PREMIUM INTERIOR/EXTERIOR	Material	L	0,1600000	10,98	1,75	
Insumo	00007348	SINAPI	TINTA ACRILICA PREMIUM PARA PISO	Material	L	0,4270000	21,63	9,23	
Insumo	00012815	SINAPI	FITA CREPE ROLO DE *25* MM X 50 M	Material	UN	0,0100000	11,49	0,11	
				MO sem LS =>	7,58	LS =>	0,00	MO com LS =>	7,58
				Valor do BDI =>	5,61			Valor com BDI =>	28,27
						Quant. =>	4,4700000	Preço Total =>	126,36

6.8		BANCADAS, LOUÇAS E METAIS							8.135,96
6.8.1	Código	Banco	Descrição	Tipo	Und	Quant.	Valor Unit	Total	
Composição	10759	ORSE	Bancada em granito cinza andorinha, e=2cm	Conversão InfoWOrca	m²	1,0000000	555,87	555,87	
Composição Auxiliar	10549	ORSE	Encargos Complementares - Servente	Provisórios	h	1,1400000	3,87	4,41	
Composição Auxiliar	10550	ORSE	Encargos Complementares - Pedreiro	Provisórios	h	0,6500000	3,74	2,43	
Insumo	00004750/SIN	ORSE	Pedreiro (horista)	Mão de Obra	h	0,6500000	20,44	13,28	
Insumo		ORSE	Servente de obras (horista)	Mão de Obra	h	1,1400000	14,58	16,62	
Insumo	00006111/SIN	2585	Tampo/bancada de granito cinza andorinha, e=2cm	Material	m²	1,0000000	510,10	510,10	
Insumo	3116	ORSE	Cantoneira alumínio anodizado natural, 1" x 1/8" - vara com 6m - 0,408 kg/m	Material	m	0,6000000	15,05	9,03	
				MO sem LS =>	29,90	LS =>	0,00	MO com LS =>	29,90
				Valor do BDI =>	137,80			Valor com BDI =>	693,67
						Quant. =>	1,2000000	Preço Total =>	832,40

6.8.2	Código	Banco	Descrição	Tipo	Und	Quant.	Valor Unit	Total	
Composição	86937	SINAPI	CUBA DE EMBUTIR OVAL EM LOUÇA BRANCA, 35 X 50CM OU EQUIVALENTE, INCLUSO VÁLVULA EM METAL CROMADO E SIFÃO FLEXÍVEL EM PVC - FORNECIMENTO E INSTALAÇÃO. AF_01/2020	Louças e Metais	UN	1,0000000	228,50	228,50	
Composição Auxiliar	86877	SINAPI	VÁLVULA EM METAL CROMADO 1.1/2" X 1.1/2" PARA TANQUE OU LAVATÓRIO, COM OU SEM LADRÃO - FORNECIMENTO E INSTALAÇÃO. AF_01/2020	Louças e Metais	UN	1,0000000	53,45	53,45	
Composição Auxiliar	86883	SINAPI	SIFÃO DO TIPO FLEXÍVEL EM PVC 1 X 1.1/2 - FORNECIMENTO E INSTALAÇÃO. AF_01/2020	Louças e Metais	UN	1,0000000	11,33	11,33	
Composição Auxiliar	86901	SINAPI	CUBA DE EMBUTIR OVAL EM LOUÇA BRANCA, 35 X 50CM OU EQUIVALENTE - FORNECIMENTO E INSTALAÇÃO. AF_01/2020	Louças e Metais	UN	1,0000000	163,72	163,72	
				MO sem LS =>	28,87	LS =>	0,00	MO com LS =>	28,87
				Valor do BDI =>	56,64			Valor com BDI =>	285,14
						Quant. =>	4,0000000	Preço Total =>	1.140,56

6.8.3	Código	Banco	Descrição	Tipo	Und	Quant.	Valor Unit	Total	
Composição	86915	SINAPI	TORNEIRA CROMADA DE MESA, 1/2" OU 3/4", PARA LAVATÓRIO, PADRÃO MÉDIO - FORNECIMENTO E INSTALAÇÃO. AF_01/2020	Louças e Metais	UN	1,0000000	155,40	155,40	
Composição Auxiliar	88267	SINAPI	ENCANADOR OU BOMBEIRO HIDRÁULICO COM ENCARGOS COMPLEMENTARES	Livro SINAPI: Cálculos e Parâmetros	H	0,0960000	30,20	2,89	
Composição Auxiliar	88316	SINAPI	SERVENTE COM ENCARGOS COMPLEMENTARES	Livro SINAPI: Cálculos e Parâmetros	H	0,0303000	22,72	0,68	
Insumo	00003146	SINAPI	FITA VEDA ROSCA, EM PTFE, ROLO DE 18 MM X 10 M (L X C)	Material	UN	0,0210000	3,76	0,07	
Insumo	00036791	SINAPI	TORNEIRA METALICA CROMADA DE MESA PARA LAVATORIO, BICA ALTA, COM AREJADOR	Material	UN	1,0000000	151,76	151,76	
				MO sem LS =>	2,51	LS =>	0,00	MO com LS =>	2,51
				Valor do BDI =>	38,52			Valor com BDI =>	193,92
						Quant. =>	4,0000000	Preço Total =>	775,68

6.8.4	Código Banco		Descrição	Tipo	Und	Quant.	Valor Unit	Total	
Composição	86888	SINAPI	VASO SANITÁRIO SIFONADO COM CAIXA ACOPLADA LOUÇA BRANCA - FORNECIMENTO E INSTALAÇÃO. AF_01/2020	Louças e Metais	UN	1,0000000	532,11	532,11	
Composição Auxiliar	88267	SINAPI	ENCANADOR OU BOMBEIRO HIDRÁULICO COM ENCARGOS COMPLEMENTARES	Livro SINAPI: Cálculos e Parâmetros	H	0,7791000	30,20	23,52	
Composição Auxiliar	88316	SINAPI	SERVENTE COM ENCARGOS COMPLEMENTARES	Livro SINAPI: Cálculos e Parâmetros	H	0,4384000	22,72	9,96	
Insumo	00004384	SINAPI	PARAFUSO NIQUELADO COM ACABAMENTO CROMADO PARA FIXAR PEÇA SANITÁRIA, INCLUI PORCA CEGA, ARRUELA E BUCHA DE NYLON TAMANHO S-10	Material	UN	2,0000000	25,97	51,94	
Insumo	00006138	SINAPI	ANEL DE VEDACAO, PVC FLEXIVEL, 100 MM, PARA SAIDA DE BACIA / VASO SANITARIO	Material	UN	1,0000000	10,04	10,04	
Insumo	00010422	SINAPI	BACIA SANITARIA (VASO) COM CAIXA ACOPLADA, SIFAO APARENTE, DE LOUCA BRANCA (SEM ASSENTO)	Material	UN	1,0000000	426,96	426,96	
Insumo	00037329	SINAPI	REJUNTE EPOXI, QUALQUER COR	Material	KG	0,0881000	110,06	9,69	
				MO sem LS =>	23,10	LS =>	0,00	MO com LS =>	23,10
				Valor do BDI =>	131,91			Valor com BDI =>	664,02
					Quant. =>	3,0000000	Preço Total =>		1.992,06

6.8.5	Código	Banco	Descrição	Tipo	Und	Quant.	Valor Unit	Total
Composição	100858	SINAPI	MICTÓRIO SIFONADO LOUÇA BRANCA - PADRÃO MÉDIO - FORNECIMENTO E INSTALAÇÃO. AF_01/2020	Louças e Metais	UN	1,0000000	821,53	821,53
Composição Auxiliar	88267	SINAPI	ENCANADOR OU BOMBEIRO HIDRÁULICO COM ENCARGOS COMPLEMENTARES	Livro SINAPI: Cálculos e Parâmetros	H	1,0090000	30,20	30,47

Composição Auxiliar	88316	SINAPI	SERVENTE COM ENCARGOS COMPLEMENTARES	Livro SINAPI: Cálculos e Parâmetros	H	0,3179000	22,72	7,22
Insumo	00003146	SINAPI	FITA VEDA ROSCA, EM PTFE, ROLO DE 18 MM X 10 M (L X C)	Material	UN	0,0365000	3,76	0,13
Insumo	00004351	SINAPI	PARAFUSO NIQUELADO 3 1/2" COM ACABAMENTO CROMADO PARA FIXAR PEÇA SANITÁRIA, INCLUI PORCA CEGA, ARRUELA E BUCHA DE NYLON TAMANHO S-8	Material	UN	2,0000000	19,26	38,52
Insumo	00006142	SINAPI	CONJUNTO DE LIGACAO AJUSTAVEL, PARA VASO / BACIA SANITARIA, EM PLASTICO BRANCO, COM TUBO, CANOPLA E ESPUDE	Material	UN	1,0000000	8,59	8,59
Insumo	00010432	SINAPI	MICTORIO INDIVIDUAL, SIFONADO, DE LOUCA BRANCA, SEM COMPLEMENTOS	Material	UN	1,0000000	397,69	397,69
Insumo	00021112	SINAPI	VALVULA DE DESCARGA EM METAL CROMADO PARA MICTORIO COM ACIONAMENTO POR PRESSAO E FECHAMENTO AUTOMATICO	Material	UN	1,0000000	338,91	338,91
				MO sem LS =>	26,46	LS =>	0,00	26,46
				Valor do BDI =>	203,65		MO com LS =>	1.025,18
						Quant. =>	3,0000000	Preço Total => 3.075,54

<b>6.8.6</b>	<b>Código</b>	<b>Banco</b>	<b>Descrição</b>	<b>Tipo</b>	<b>Und</b>	<b>Quant.</b>	<b>Valor Unit</b>	<b>Total</b>
Composição	2045	ORSE	Porta sabão liquido de plástico	Louças e Metais Sanitários	un	1,0000000	80,34	80,34
Composição Auxiliar	10550	ORSE	Encargos Complementares - Pedreiro	Provisórios	h	0,5000000	3,74	1,87
Insumo	00004750/SIN	ORSE	Pedreiro (horista)	Mão de Obra	h	0,5000000	20,44	10,22
Insumo	00011758/SIN	ORSE	Saboneteira plastica tipo dispenser para sabonete liquido com reservatorio 800 a 1500 ml	Material	un	1,0000000	68,25	68,25
				MO sem LS =>	10,22	LS =>	0,00	10,22
				Valor do BDI =>	19,91		MO com LS =>	100,25
						Quant. =>	2,0000000	Preço Total => 200,50

<b>6.8.7</b>	<b>Código</b>	<b>Banco</b>	<b>Descrição</b>	<b>Tipo</b>	<b>Und</b>	<b>Quant.</b>	<b>Valor Unit</b>	<b>Total</b>
Composição	95544	SINAPI	PAPELEIRA DE PAREDE EM METAL CROMADO SEM TAMPa, INCLUSO FIXAÇÃO. AF_01/2020	Louças e Metais	UN	1,0000000	31,85	31,85
Composição Auxiliar	88267	SINAPI	ENCANADOR OU BOMBEIRO HIDRÁULICO COM ENCARGOS COMPLEMENTARES	Livro SINAPI: Cálculos e Parâmetros	H	0,3162000	30,20	9,54
Composição Auxiliar	88316	SINAPI	SERVENTE COM ENCARGOS COMPLEMENTARES	Livro SINAPI: Cálculos e Parâmetros	H	0,0996000	22,72	2,26
Insumo	00011703	SINAPI	PAPELEIRA DE PAREDE EM METAL CROMADO SEM TAMPa	Material	UN	1,0000000	20,05	20,05
				MO sem LS =>	8,28	LS =>	0,00	8,28
				Valor do BDI =>	7,89		MO com LS =>	39,74
						Quant. =>	3,0000000	Preço Total => 119,22

<b>6.9</b>			<b>INSTALAÇÕES HIDRAULICAS</b>					<b>3.069,31</b>
<b>6.9.1</b>	<b>Código</b>	<b>Banco</b>	<b>Descrição</b>	<b>Tipo</b>	<b>Und</b>	<b>Quant.</b>	<b>Valor Unit</b>	<b>Total</b>
Composição	97741	SINAPI	KIT CAVALETE PARA MEDIÇÃO DE ÁGUA - ENTRADA INDIVIDUALIZADA, EM PVC 25 MM (3/4"), PARA 1 MEDIDOR - FORNECIMENTO E INSTALAÇÃO (EXCLUSIVE HIDRÔMETRO). AF_03/2024	Sistemas de Medição	UN	1,0000000	170,28	170,28
Composição Auxiliar	88248	SINAPI	AUXILIAR DE ENCANADOR OU BOMBEIRO HIDRÁULICO COM ENCARGOS COMPLEMENTARES	Livro SINAPI: Cálculos e Parâmetros	H	1,5265000	22,84	34,86
Composição Auxiliar	88267	SINAPI	ENCANADOR OU BOMBEIRO HIDRÁULICO COM ENCARGOS COMPLEMENTARES	Livro SINAPI: Cálculos e Parâmetros	H	1,5265000	30,20	46,10
Insumo	00000065	SINAPI	ADAPTADOR PVC SOLDABEL CURTO COM BOLSA E ROSCA, 25 MM X 3/4", PARA AGUA FRIA	Material	UN	2,0000000	0,84	1,68
Insumo	00000122	SINAPI	ADESIVO PLASTICO PARA PVC, FRASCO COM "850" GR	Material	UN	0,0729000	63,09	4,59
Insumo	00000813	SINAPI	BUCHA DE REDUCAO DE PVC, SOLDABEL, LONGA, COM 50 X 25 MM, PARA AGUA FRIA PREDIAL	Material	UN	1,0000000	4,01	4,01
Insumo	00003148	SINAPI	FITA VEDA ROSCA, EM PTFE, ROLO DE 18 MM X 50 M (L X C)	Material	UN	0,0132000	13,86	0,18
Insumo	00003529	SINAPI	JOELHO PVC, SOLDABEL, 90 GRAUS, 25 MM, COR MARROM, PARA AGUA FRIA PREDIAL	Material	UN	2,0000000	0,69	1,38
Insumo	00003540	SINAPI	JOELHO PVC, SOLDABEL, 90 GRAUS, 50 MM, COR MARROM, PARA AGUA FRIA PREDIAL	Material	UN	2,0000000	4,72	9,44
Insumo	00006016	SINAPI	REGISTRO GAVETA BRUTO EM LATAO FORJADO, BITOLA 3/4"	Material	UN	1,0000000	35,69	35,69
Insumo	00009868	SINAPI	TUBO PVC, SOLDABEL, DE 25 MM, AGUA FRIA (NBR-5648)	Material	M	2,9905000	3,93	11,75
Insumo	00009875	SINAPI	TUBO PVC, SOLDABEL, DE 50 MM, AGUA FRIA (NBR-5648)	Material	M	0,9444000	14,61	13,79
Insumo	00020083	SINAPI	SOLUCAO PREPARADORA / LIMPADORA PARA PVC, FRASCO COM 1000 CM3	Material	UN	0,0910000	71,48	6,50
Insumo	00038383	SINAPI	LIXA D'AGUA EM FOLHA, COR PRETA, GRAO 100	Material	UN	0,1681000	1,90	0,31
				MO sem LS =>	55,55	LS =>	0,00	55,55
				Valor do BDI =>	42,21		MO com LS =>	212,49
						Quant. =>	1,0000000	Preço Total => 212,49

<b>6.9.2</b>	<b>Código</b>	<b>Banco</b>	<b>Descrição</b>	<b>Tipo</b>	<b>Und</b>	<b>Quant.</b>	<b>Valor Unit</b>	<b>Total</b>
Composição	89987	SINAPI	REGISTRO DE GAVETA BRUTO, LATÃO, ROSCÁVEL, 3/4", COM ACABAMENTO E CANOPLA CROMADOS - FORNECIMENTO E INSTALAÇÃO. AF_08/2021	Válvulas e Registros para Sistemas Prediais	UN	1,0000000	98,94	98,94
Composição Auxiliar	88248	SINAPI	AUXILIAR DE ENCANADOR OU BOMBEIRO HIDRÁULICO COM ENCARGOS COMPLEMENTARES	Livro SINAPI: Cálculos e Parâmetros	H	0,2212000	22,84	5,05
Composição Auxiliar	88267	SINAPI	ENCANADOR OU BOMBEIRO HIDRÁULICO COM ENCARGOS COMPLEMENTARES	Livro SINAPI: Cálculos e Parâmetros	H	0,2212000	30,20	6,68
Insumo	00003148	SINAPI	FITA VEDA ROSCA, EM PTFE, ROLO DE 18 MM X 50 M (L X C)	Material	UN	0,0106000	13,86	0,14
Insumo	00006005	SINAPI	REGISTRO GAVETA COM ACABAMENTO E CANOPLA CROMADOS, SIMPLES, BITOLA 3/4"	Material	UN	1,0000000	87,07	87,07
				MO sem LS =>	8,04	LS =>	0,00	8,04
				Valor do BDI =>	24,52		MO com LS =>	123,46
						Quant. =>	2,0000000	Preço Total => 246,92

<b>6.9.3</b>	<b>Código</b>	<b>Banco</b>	<b>Descrição</b>	<b>Tipo</b>	<b>Und</b>	<b>Quant.</b>	<b>Valor Unit</b>	<b>Total</b>
Composição	102607	SINAPI	CAIXA D'AGUA EM POLIETILENO, 1000 LITROS - FORNECIMENTO E INSTALAÇÃO. AF_06/2021	Caixas de Água para Edificações	UN	1,0000000	437,90	437,90
Composição Auxiliar	88248	SINAPI	AUXILIAR DE ENCANADOR OU BOMBEIRO HIDRÁULICO COM ENCARGOS COMPLEMENTARES	Livro SINAPI: Cálculos e Parâmetros	H	0,1510000	22,84	3,44
Composição Auxiliar	88267	SINAPI	ENCANADOR OU BOMBEIRO HIDRÁULICO COM ENCARGOS COMPLEMENTARES	Livro SINAPI: Cálculos e Parâmetros	H	0,1510000	30,20	4,56
Insumo	00034636	SINAPI	CAIXA D'AGUA / RESERVATORIO EM POLIETILENO, 1000 LITROS, COM TAMPa	Material	UN	1,0000000	429,90	429,90
				MO sem LS =>	5,49	LS =>	0,00	5,49
				Valor do BDI =>	108,55		MO com LS =>	546,45

Quant. => 2,0000000 Preço Total => 1.092,90

6.9.4	Código Banco		Descrição	Tipo	Und	Quant.	Valor Unit	Total		
Composição	1200	ORSE	Ponto de água fria embutido, c/material pvc rígido soldável Ø 25mm	Tubos e Conexões de PVC Rígido Soldável	un	1,0000000	121,57	121,57		
Composição Auxiliar	10549	ORSE	Encargos Complementares - Servente	Provisórios	h	2,1000000	3,87	8,12		
Composição Auxiliar	10550	ORSE	Encargos Complementares - Pedreiro	Provisórios	h	0,7500000	3,74	2,80		
Composição Auxiliar	10554	ORSE	Encargos Complementares - Encanador	Provisórios	h	0,8350000	3,80	3,17		
Insumo		ORSE	Estopa	Material	kg	0,2500000	16,94	4,23		
Insumo	00000013/SIN	ORSE	Encanador ou bombeiro hidraulico (horista)	Mão de Obra	h	0,8350000	20,44	17,06		
Insumo	00002696/SIN	ORSE	Lixa em folha para parede ou madeira, numero 120, cor vermelha	Material	un	1,0000000	0,97	0,97		
Insumo	00003767/SIN	ORSE	Pedreiro (horista)	Mão de Obra	h	0,7500000	20,44	15,33		
Insumo	00004750/SIN	ORSE	Servente de obras (horista)	Mão de Obra	h	2,1000000	14,58	30,61		
Insumo	00006111/SIN	ORSE	Tubo pvc, soldavel, de 25 mm, agua fria (nbr-5648)	Material	m	7,0000000	4,17	29,19		
Insumo	00009868/SIN	ORSE	Adesivo pvc em frasco de 850 gramas	Material	kg	0,0095000	72,41	0,68		
Insumo	138	ORSE	Solucao limpadora pvc	Material	l	0,1350000	69,74	9,41		
					MO sem LS =>	63,00	LS =>	0,00	MO com LS =>	63,00
					Valor do BDI =>	30,13			Valor com BDI =>	151,70
					Quant. =>	10,0000000	Preço Total =>	1.517,00		

6.10			INSTALAÇÕES DE ESGOTO SANITÁRIO					3.078,35	
6.10.1	Código	Banco	Descrição	Tipo	Und	Quant.	Valor Unit	Total	
Composição	1594	ORSE	Terminal de ventilação em pvc rígido soldável, para esgoto primário, diâm = 50mm	Tubos e Conexões de PVC Rígido Soldável para Esgoto	un	1,0000000	13,09	13,09	
Composição Auxiliar	10549	ORSE	Encargos Complementares - Servente	Provisórios	h	0,0700000	3,87	0,27	
Composição Auxiliar	10554	ORSE	Encargos Complementares - Encanador	Provisórios	h	0,0700000	3,80	0,26	
Insumo		ORSE	Encanador ou bombeiro hidraulico (horista)	Mão de Obra	h	0,0700000	20,44	1,43	
Insumo	00002696/SIN	ORSE	Servente de obras (horista)	Mão de Obra	h	0,0700000	14,58	1,02	
Insumo	00006111/SIN	ORSE	Adesivo pvc em frasco de 850 gramas	Material	kg	0,0080000	72,41	0,57	
Insumo	2036	ORSE	Solucao limpadora pvc	Material	l	0,0110000	69,74	0,76	
Insumo	2207	ORSE	Terminal de ventilação pvc rígido d= 50mm	Material	un	1,0000000	8,78	8,78	
				MO sem LS =>	2,45	LS =>	0,00	MO com LS =>	2,45
				Valor do BDI =>	3,24			Valor com BDI =>	16,33
					Quant. =>	2,0000000	Preço Total =>	32,66	

6.10.2	Código Banco		Descrição	Tipo	Und	Quant.	Valor Unit	Total		
Composição	1683	ORSE	Ponto de esgoto com tubo de pvc rígido soldável de Ø 100 mm (vaso sanitário)	Tubos e Conexões de PVC Rígido Soldável para Esgoto	pt	1,0000000	109,60	109,60		
Composição Auxiliar	10549	ORSE	Encargos Complementares - Servente	Provisórios	h	0,4000000	3,87	1,54		
Composição Auxiliar	10554	ORSE	Encargos Complementares - Encanador	Provisórios	h	0,4000000	3,80	1,52		
Insumo		ORSE	Estopa	Material	kg	0,0500000	16,94	0,84		
Insumo	00000013/SIN	ORSE	Encanador ou bombeiro hidraulico (horista)	Mão de Obra	h	0,4000000	20,44	8,17		
Insumo	00002696/SIN	ORSE	Joelho pvc, soldavel, pb, 90 graus, dn 100 mm, para esgoto predial	Material	un	2,0000000	7,90	15,80		
Insumo	00003520/SIN	ORSE	Servente de obras (horista)	Mão de Obra	h	0,4000000	14,58	5,83		
Insumo	00006111/SIN	ORSE	Tubo pvc serie normal, dn 100 mm, para esgoto predial (nbr 5688)	Material	m	4,0000000	14,17	56,68		
Insumo	00009836/SIN	ORSE	Juncao de reducao invertida, pvc soldavel, 100 x 50 mm, serie normal para esgoto predial	Material	un	1,0000000	18,14	18,14		
Insumo	00010908/SIN	ORSE	Adesivo pvc em frasco de 850 gramas	Material	kg	0,0150000	72,41	1,08		
					MO sem LS =>	14,00	LS =>	0,00	MO com LS =>	14,00
					Valor do BDI =>	27,16			Valor com BDI =>	136,76
					Quant. =>	3,0000000	Preço Total =>	410,28		

6.10.3	Código	Banco	Descrição	Tipo	Und	Quant.	Valor Unit	Total		
Composição	1679	ORSE	Ponto de esgoto com tubo de pvc rígido soldável de Ø 40 mm (lavatórios, mictórios, ralos sifonados, etc...)	Tubos e Conexões de PVC Rígido Soldável para Esgoto	un	1,0000000	78,08	78,08		
Composição Auxiliar	10549	ORSE	Encargos Complementares - Servente	Provisórios	h	0,6500000	3,87	2,51		
Composição Auxiliar	10554	ORSE	Encargos Complementares - Encanador	Provisórios	h	0,6500000	3,80	2,47		
Insumo		ORSE	Encanador ou bombeiro hidraulico (horista)	Mão de Obra	h	0,6500000	20,44	13,28		
Insumo	00002696/SIN	ORSE	Joelho pvc, soldavel, bb, 45 graus, dn 40 mm, para esgoto predial	Material	un	3,0000000	2,22	6,66		
Insumo	00003516/SIN	ORSE	Joelho pvc, soldavel, bb, 90 graus, sem anel, dn 40 mm, para esgoto predial secundario	Material	un	3,0000000	2,01	6,03		
Insumo	00003517/SIN	ORSE	Lixa em folha para parede ou madeira, numero 120, cor vermelha	Material	un	0,2000000	0,97	0,19		
Insumo	00003767/SIN	ORSE	Servente de obras (horista)	Mão de Obra	h	0,6500000	14,58	9,47		
Insumo	00006111/SIN	ORSE	Tubo pvc serie normal, dn 40 mm, para esgoto predial (nbr 5688)	Material	m	4,0000000	6,19	24,76		
Insumo	00009835/SIN	ORSE	Adesivo pvc em frasco de 850 gramas	Material	kg	0,0390000	72,41	2,82		
Insumo	138	ORSE	Pasta lubrificante p/ pvc je	Material	kg	0,0900000	63,50	5,71		
Insumo	1703	ORSE	Solucao limpadora pvc	Material	l	0,0600000	69,74	4,18		
					MO sem LS =>	22,75	LS =>	0,00	MO com LS =>	22,75
					Valor do BDI =>	19,35			Valor com BDI =>	97,43
					Quant. =>	9,0000000	Preço Total =>	876,87		

6.10.4	Código	Banco	Descrição	Tipo	Und	Quant.	Valor Unit	Total
Composição	4280	ORSE	Caixa sifonada em pvc,100x150x50mm, acabamento branco, c/grelha e porta grelha	Caixas de Inspeção	un	1,0000000	37,06	37,06

Composição Auxiliar	10549	ORSE	Encargos Complementares - Servente	Provisórios	h	0,5000000	3,87	1,93	
Composição Auxiliar	10554	ORSE	Encargos Complementares - Encanador	Provisórios	h	0,5000000	3,80	1,90	
Insumo	00002696/SIN	ORSE	Encanador ou bombeiro hidraulico (horista)	Mão de Obra	h	0,5000000	20,44	10,22	
Insumo	00006111/SIN	ORSE	Servente de obras (horista)	Mão de Obra	h	0,5000000	14,58	7,29	
Insumo	3348	ORSE	Caixa sifonada completa em pvc, c/grelha e porta grelha, 100 x 150 x 50 mm	Material	Un	1,0000000	15,72	15,72	
MO sem LS =>					17,51	LS =>	0,00	MO com LS =>	17,51
Valor do BDI =>					9,18			Valor com BDI =>	46,24
						Quant. =>	2,0000000	Preço Total =>	92,48

6.10.5	Código	Banco	Descrição	Tipo	Und	Quant.	Valor Unit	Total	
Composição	4883	ORSE	Caixa de inspeção 0.60 x 0.60 x 0.60m	Caixas de Passagem em alvenaria de tijolos maciços	un	1,0000000	667,55	667,55	
Composição Auxiliar	126	ORSE	Concreto simples fabricado na obra, fck=15 mpa, lançado e adensado	Concreto Simples	m³	0,0810000	590,14	47,80	
Composição Auxiliar	140	ORSE	Aço CA - 50 Ø 6,3 a 12,5mm, inclusive corte, dobragem, montagem e colocacao de ferragens nas formas, para superestruturas e fundações - R1	Armaduras Convencionais	kg	1,7300000	12,75	22,05	
Composição Auxiliar	155	ORSE	Alvenaria tijolo cerâmico maciço (5x9x19), esp = 0,09m (singela), com argamassa traço 15 - 1:2:8 (cimento / cal / areia) c/ junta de 2,0cm - R1	Alvenarias de Vedação	m²	1,8000000	112,56	202,60	
Composição Auxiliar	1908	ORSE	Reboco ou emboço externo, de parede, com argamassa traço 15 - 1:2:8 (cimento / cal / areia), espessura 2,0 cm	Argamassas	m²	1,7100000	36,96	63,20	
Composição Auxiliar	2497	ORSE	Escavação manual de vala ou cava em material de 1ª categoria, profundidade até 1,50m	Escavação Manual em Área Urbana	m³	1,8000000	55,35	99,63	
Composição Auxiliar	3310	ORSE	Chapisco em parede com argamassa traço t1 - 1:3 (cimento / areia) - Revisado 08/2015	Conversão InfoWOrca	m²	1,7100000	6,84	11,69	
Composição Auxiliar	72	ORSE	Reaterro manual de valas, com compactação utilizando sêpo, sem controle do grau de compactação	Aterros / Reaterros / Compactações	m³	1,1500000	36,90	42,43	
Composição Auxiliar	80	ORSE	Forma plana para fundações, em compensado resinado 12mm, 02 usos	Formas para Fundações	m²	1,1700000	113,18	132,42	
Composição Auxiliar	95	ORSE	Concreto simples fabricado na obra, fck=13,5 mpa, lançado e adensado	Alvenarias de Pedra e Concretos para Fundações	m³	0,0810000	564,68	45,73	
				MO sem LS =>	326,97	LS =>	0,00	MO com LS =>	326,97
				Valor do BDI =>	165,48			Valor com BDI =>	833,03
						Quant. =>	2,0000000	Preço Total =>	1.666,06

6.11			INSTALAÇÕES ELÉTRICAS					1.855,92	
6.11.1	Código	Banco	Descrição	Tipo	Und	Quant.	Valor Unit	Total	
Composição	060121	SBC	LUMINARIA DE EMBUTIR PLAFON 18W LED BRANCO FRIO 22,5x22,5	INSTALACOES ELETRICAS - LUMINARIAS	UN	1,0000000	70,63	70,63	
Insumo	003420	SBC	FITA ISOLANTE HIGHLAND ADESIVA 19m x 20mm	Material	M	0,1000000	1,06	0,10	
Insumo	050372	SBC	LUMINARIA DE EMBUTIR PLAFON 18W LED BRANCO FRIO 22,5x22,5 BRONZEARTE	Material	UN	1,0000000	31,90	31,90	
Insumo	099250	SBC	ELETRICISTA	Mão de Obra	H	0,8860000	27,08	23,99	
Insumo	099806	SBC	AJUDANTE DE ELETRICISTA	Mão de Obra	H	0,8860000	16,53	14,64	
				MO sem LS =>	38,63	LS =>	0,00	MO com LS =>	38,63
				Valor do BDI =>	17,50			Valor com BDI =>	88,13
						Quant. =>	4,0000000	Preço Total =>	352,52

6.11.2	Código Banco		Descrição	Tipo	Und	Quant.	Valor Unit	Total	
Composição	3395	ORSE	Ponto de luz em teto ou parede, com eletroduto de pvc flexível sanfonado embutido Ø 3/4"	Conversão InfoWOrca	un	1,0000000	287,27	287,27	
Composição Auxiliar	10549	ORSE	Encargos Complementares - Servente	Provisórios	h	6,0000000	3,87	23,22	
Composição Auxiliar	10552	ORSE	Encargos Complementares - Eletricista	Provisórios	h	5,0000000	3,74	18,70	
Insumo	00000939/SIN	ORSE	Fio de cobre, sólido, classe 1, isolamento em pvc/a, antichama bwf-b, 450/750v, seção nominal 2,5 mm²	Material	m	12,0000000	2,75	33,00	
Insumo		ORSE	Eletricista (horista)	Mão de Obra	h	5,0000000	20,44	102,20	
Insumo	00002436/SIN	ORSE	Eletroduto pvc flexível corrugado, cor amarela, de 25 mm	Material	m	6,0000000	2,72	16,32	
Insumo	00002688/SIN	ORSE	Servente de obras (horista)	Mão de Obra	h	6,0000000	14,58	87,48	
Insumo	00006111/SIN	ORSE	Caixa octogonal de fundo móvel, em pvc, de 4" x 4", para eletroduto flexível corrugado	Material	un	1,0000000	4,49	4,49	
Insumo	00012001/SIN	ORSE	Fita isolante adesiva antichama, uso até 750 v, em rolo de 19 mm x 20 m	Material	un	0,1500000	12,41	1,86	
Insumo	00020111/SIN								
				MO sem LS =>	189,68	LS =>	0,00	MO com LS =>	189,68
				Valor do BDI =>	71,21			Valor com BDI =>	358,48
						Quant. =>	4,0000000	Preço Total =>	1.433,92

6.11.3	Código	Banco	Descrição	Tipo	Und	Quant.	Valor Unit	Total	
Composição	91953	SINAPI	INTERRUPTOR SIMPLES (1 MÓDULO), 10A/250V, INCLUINDO SUPORTE E PLACA - FORNECIMENTO E INSTALAÇÃO. AF_03/2023	Instalações Elétricas - Eletrodutos Embutidos, Cabos, Caixas, Tomadas e Interruptores	UN	1,0000000	27,84	27,84	
Composição Auxiliar	91946	SINAPI	SUPORTE PARAFUSADO COM PLACA DE ENCAIXE 4" X 2" MÉDIO (1,30 M DO PISO) PARA PONTO ELÉTRICO - FORNECIMENTO E INSTALAÇÃO. AF_03/2023	Instalações Elétricas - Eletrodutos Embutidos, Cabos, Caixas, Tomadas e Interruptores	UN	1,0000000	10,18	10,18	
Composição Auxiliar	91952	SINAPI	INTERRUPTOR SIMPLES (1 MÓDULO), 10A/250V, SEM SUPORTE E SEM PLACA - FORNECIMENTO E INSTALAÇÃO. AF_03/2023	Instalações Elétricas - Eletrodutos Embutidos, Cabos, Caixas, Tomadas e Interruptores	UN	1,0000000	17,66	17,66	
				MO sem LS =>	13,34	LS =>	0,00	MO com LS =>	13,34
				Valor do BDI =>	6,90			Valor com BDI =>	34,74
						Quant. =>	2,0000000	Preço Total =>	69,48

7			SERVIÇOS FINAIS						1.019,02
7.1	Código	Banco	Descrição	Tipo	Und	Quant.	Valor Unit	Total	
Composição	9537	SINAPI	LIMPEZA FINAL DA OBRA	SEDI - SERVIÇOS DIVERSOS	m²	1,0000000	3,92	3,92	
Composição	88316	SINAPI	SERVENTE COM ENCARGOS COMPLEMENTARES	Livro SINAPI: Cálculos e Parâmetros	H	0,1400000	22,72	3,18	
Auxiliar Insumo	00000003	SINAPI	ACIDO CLORIDRICO / ACIDO MURIATICO, DILUICAO 10% A 12% PARA USO EM LIMPEZA	Material	L	0,0500000	14,88	0,74	
				MO sem LS =>	1,93	LS =>	0,00	MO com LS =>	1,93
				Valor do BDI =>	0,97			Valor com BDI =>	4,89
						Quant. =>	208,3900000	Preço Total =>	1.019,02

8			ADMINISTRAÇÃO DE OBRA					30.462,10	
8.1	Código	Banco	Descrição	Tipo	Und	Quant.	Valor Unit	Total	
Composição	90777	SINAPI	ENGENHEIRO CIVIL DE OBRA JUNIOR COM ENCARGOS COMPLEMENTARES	Livro SINAPI: Cálculos e Parâmetros	H	1,0000000	116,94	116,94	
Composição Auxiliar	95402	SINAPI	CURSO DE CAPACITAÇÃO PARA ENGENHEIRO CIVIL DE OBRA JÚNIOR (ENCARGOS COMPLEMENTARES) - HORISTA	Livro SINAPI: Cálculos e Parâmetros	H	1,0000000	1,66	1,66	
Insumo	00002706	SINAPI	ENGENHEIRO CIVIL DE OBRA JUNIOR (HORISTA)	Mão de Obra	H	1,0000000	112,99	112,99	
Insumo	00037372	SINAPI	EXAMES - HORISTA (COLETADO CAIXA - ENCARGOS COMPLEMENTARES)	Material	H	1,0000000	1,43	1,43	
Insumo	00037373	SINAPI	SEGURO - HORISTA (COLETADO CAIXA - ENCARGOS COMPLEMENTARES)	Material	H	1,0000000	0,08	0,08	
Insumo	00043462	SINAPI	FERRAMENTAS - FAMÍLIA ENGENHEIRO CIVIL - HORISTA (ENCARGOS COMPLEMENTARES - COLETADO CAIXA)	Material	H	1,0000000	0,01	0,01	
Insumo	00043486	SINAPI	EPI - FAMÍLIA ENGENHEIRO CIVIL - HORISTA (ENCARGOS COMPLEMENTARES - COLETADO CAIXA)	Material	H	1,0000000	0,77	0,77	
				MO sem LS =>	114,65	LS =>	0,00	MO com LS =>	114,65
				Valor do BDI =>	28,98			Valor com BDI =>	145,92
					Quant. =>	130,0000000	Preço Total =>		18.969,60

8.2	Código	Banco	Descrição	Tipo	Und	Quant.	Valor Unit	Total	
Composição	90776	SINAPI	ENCARREGADO GERAL COM ENCARGOS COMPLEMENTARES	Livro SINAPI: Cálculos e Parâmetros	H	1,0000000	36,84	36,84	
Composição Auxiliar	95401	SINAPI	CURSO DE CAPACITAÇÃO PARA ENCARREGADO GERAL (ENCARGOS COMPLEMENTARES) - HORISTA	Livro SINAPI: Cálculos e Parâmetros	H	1,0000000	0,70	0,70	
Insumo	00004083	SINAPI	ENCARREGADO GERAL DE OBRAS (HORISTA)	Mão de Obra	H	1,0000000	33,27	33,27	
Insumo	00037372	SINAPI	EXAMES - HORISTA (COLETADO CAIXA - ENCARGOS COMPLEMENTARES)	Material	H	1,0000000	1,43	1,43	
Insumo	00037373	SINAPI	SEGURO - HORISTA (COLETADO CAIXA - ENCARGOS COMPLEMENTARES)	Material	H	1,0000000	0,08	0,08	
Insumo	00043463	SINAPI	FERRAMENTAS - FAMÍLIA ENCARREGADO GERAL - HORISTA (ENCARGOS COMPLEMENTARES - COLETADO CAIXA)	Material	H	1,0000000	0,08	0,08	
Insumo	00043487	SINAPI	EPI - FAMÍLIA ENCARREGADO GERAL - HORISTA (ENCARGOS COMPLEMENTARES - COLETADO CAIXA)	Material	H	1,0000000	1,28	1,28	
				MO sem LS =>	33,97	LS =>	0,00	MO com LS =>	33,97
				Valor do BDI =>	9,13			Valor com BDI =>	45,97
						Quant. =>	250,0000000	Preço Total =>	11.492,50



Documento assinado digitalmente  
**EDUARDA CAROLINE ALVIM DE ANDRADE**  
 Data: 15/12/2025 10:15:28-0300  
 Verifique em <https://validar.itl.gov.br>

EDUARDA CAROLINE DUARTE ALVIM  
 CREA/BA 051221107-2

Total sem BDI R\$ 664.269,75  
 Total do BDI R\$ 164.613,50  
 Total Geral R\$ 828.883,25



Obra  
CONTRATAÇÃO DE EMPRESA DE ENGENHARIA PARA CONSTRUÇÃO DE VESTIÁRIOS, SANITARIOS E ALAMBRADO DO ESTADIO 13 DE MAIO

Bancos  
SINAPI - 09/2025 - Bahia  
SBC - 10/2025 - Bahia  
ORSE - 08/2025 - Sergipe

B.D.I.  
24,79%

Encargos Sociais  
Desonerado: embutido nos preços unitário dos insumos de mão de obra, de acordo com as bases.

Cronograma Físico e Financeiro

Item	Descrição	Total Por Etapa	30 DIAS	60 DIAS	90 DIAS	120 DIAS	150 DIAS	180 DIAS
1	SERVIÇOS PRELIMINARES	100,00% 2.319,30	100,00% 2.319,30					
2	ILUMINAÇÃO ESTÁDIO	100,00% 22.258,69	50,00% 11.129,35	50,00% 11.129,35				
3	ALAMBRADO E FECHAMENTO	100,00% 142.606,94	20,00% 28.521,39	20,00% 28.521,39	30,00% 42.782,08	30,00% 42.782,08		
4	CAMPO FUTEBOL	100,00% 29.133,85						100,00% 29.133,85
5	VESTIARIOS	100,00% 527.591,78	10,00% 52.759,18	10,00% 52.759,18	20,00% 105.518,36	20,00% 105.518,36	20,00% 105.518,36	20,00% 105.518,36
6	SANITÁRIOS TORCEDOR	100,00% 73.491,57	10,00% 7.349,16	10,00% 7.349,16	20,00% 14.698,31	20,00% 14.698,31	20,00% 14.698,31	20,00% 14.698,31
7	SERVIÇOS FINAIS	100,00% 1.019,02						100,00% 1.019,02
8	ADMINISTRAÇÃO DE OBRA	100,00% 30.462,10	10,00% 3.046,21	10,00% 3.046,21	20,00% 6.092,42	20,00% 6.092,42	20,00% 6.092,42	20,00% 6.092,42
Porcentagem			12,68%	12,4%	20,4%	20,4%	15,24%	18,88%
Custo			105.124,57	102.805,27	169.091,17	169.091,17	126.309,09	156.461,96
Porcentagem Acumulado			12,68%	25,09%	45,49%	65,89%	81,12%	100,0%
Custo Acumulado			105.124,57	207.929,84	377.021,01	546.112,18	672.421,27	828.883,25

gov.br  
Documento assinado digitalmente  
EDUARDA CAROLINE ALVIM DE ANDRADE  
Data: 03/12/2025 14:01:22 -0300  
Verifique em <https://validar.iti.gov.br>

EDUARDA CAROLINE DUARTE ALVIM  
CREA/BA 051221107-2



## Quadro de Composição do BDI 1

Grau de Sigilo  
#PUBLICO

Nº TC/CR  
0

PROponente / Tomador

PREFEITURA MUNICIPAL DE BOA VISTA DO TUPIM

### OBJETO

CONTRATAÇÃO DE EMPRESA DE ENGENHARIA PARA CONSTRUÇÃO DE VESTIÁRIOS, SANITÁRIOS E ALAMBRADO DO ESTADIO 13 DE MAIO

### TIPO DE OBRA DO EMPREENDIMENTO

Construção e Reforma de Edifícios

### DESONERAÇÃO

Não

Conforme legislação tributária municipal, definir estimativa de percentual da base de cálculo para o ISS:

100,00%

Sobre a base de cálculo, definir a respectiva alíquota do ISS (entre 2% e 5%):

5,00%

Itens	Siglas	% Adotado	Situação	1º Quartil	Médio	3º Quartil
Administração Central	AC	4,00%	-	3,00%	4,00%	5,50%
Seguro e Garantia	SG	0,81%	-	0,80%	0,80%	1,00%
Risco	R	1,10%	-	0,97%	1,27%	1,27%
Despesas Financeiras	DF	0,59%	-	0,59%	1,23%	1,39%
Lucro	L	7,00%	-	6,16%	7,40%	8,96%
Tributos (impostos COFINS 3%, e PIS 0,65%)	CP	3,65%	-	3,65%	3,65%	3,65%
Tributos (ISS, variável de acordo com o município)	ISS	5,00%	-	0,00%	2,50%	5,00%
Tributos (Contribuição Previdenciária sobre a Receita Bruta - 0% ou 4,5% - Desoneração)	CPRB	0,00%	OK	0,00%	4,50%	4,50%
<b>BDI SEM desoneração (Fórmula Acórdão TCU)</b>	<b>BDI PAD</b>	<b>24,79%</b>	<b>OK</b>	20,34%	22,12%	25,00%

Os valores de BDI foram calculados com o emprego da fórmula:

$$BDI.PAD = \frac{(1+AC + S + R + G) * (1 + DF) * (1+L)}{(1-CP-ISS)} - 1$$

Declaro para os devidos fins que, conforme legislação tributária municipal, a base de cálculo para Construção e Reforma de Edifícios, é de 100%, com a respectiva alíquota de 5%.

Declaro para os devidos fins que o regime de Contribuição Previdenciária sobre a Receita Bruta adotado para elaboração do orçamento foi SEM Desoneração, e que esta é a alternativa mais adequada para a Administração Pública.

Observações:

Local



Documento assinado digitalmente

EDUARDA CAROLINE ALVIM DE ANDRADE

Data: 02/12/2025 16:16:31-0300

Verifique em <https://validar.iti.gov.br>

terça-feira, 2 de dezembro de 2025

Data

Responsável Técnico

Nome:

Título:

CREA/CAU:

ART/RRT:

Responsável Tomador

Nome:

Cargo:

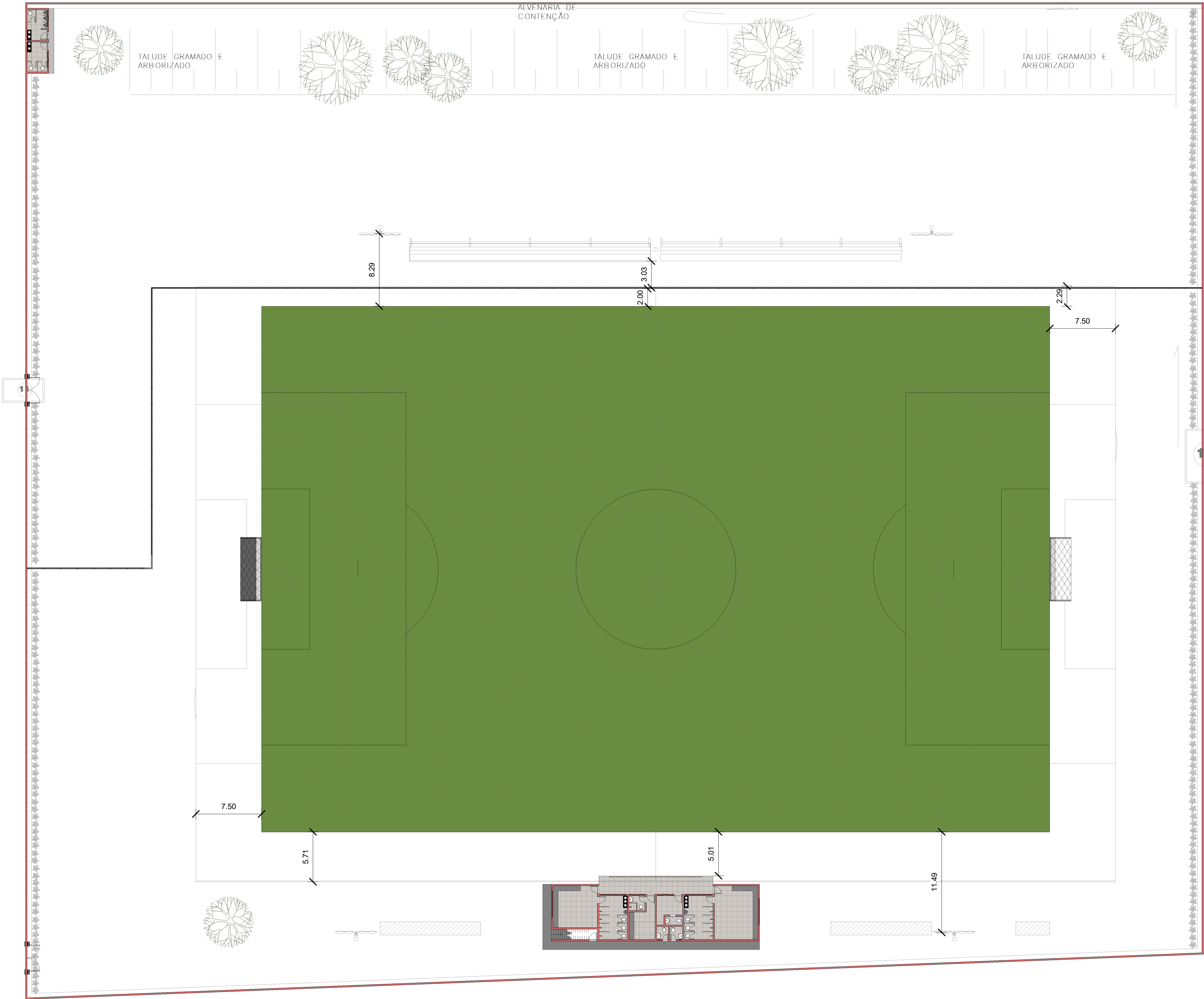

NOTAS\_GERAIS:

1. COTAS EM METROS
2. COBRIMENTO DAS ARMAÇÕES: PILAR E VIGAS C=2,5cm, LAJES C=2cm
3. FORMAS DE ACORDO COM A NORMA ABNT NBR7203
4. CONCRETO ARMADO, NORMA DA ABNT NBR-6118
  - 4.1. RESISTÊNCIA CARACTERÍSTICA À COMPRESSÃO: fck= 25MPa
  - 4.2. MÓDULO DE ELASTICIDADE E= 23.8 GPa
  - 4.3. FATOR ÁGUA/CEMENTO < 0,55
  - 4.4. ENSAIO DE CORPO DE PROVA NBR-57439
  - 4.5. CIMENTO DE ACORDO COM A NORMA DA ABNT NBR-5740 E NBR-5732
  - 4.6. TESTES NORMALIZADOS: FIBRA (NBR-11379/91), PEÇA (NBR-11581/91), RESISTÊNCIA A COMPRESSÃO (NBR-7215/91)
  - 4.7. AGREGADOS: AREIA E PEDRA BRITADA DE ACORDO COM A NBR-7211
  - 4.8. AGREGADO GRAUJO COM DIÂMETRO MENOR QUE 38mm PARA PEÇAS COM DIMENSÃO MAIOR QUE 25cm, 19mm PARA PEÇAS COM DIMENSÕES ENTRE 8cm E 24cm E 9,5cm PARA PEÇAS MENORES QUE 8cm
  - 4.9. ÁGUA COM CARACTERÍSTICAS DE ACORDO COM NBR-6118, ITEM 8.1.3
  - 4.9.1. SER LIMPAS E ISENTA DE SUBSTÂNCIAS ESTRANHAS, TAIS COMO: SÍLICE, MATÉRIA ORGÂNICA, ÓLEO, ALCALIS, SAIS, ÁCIDOS E OUTRAS IMPUREZAS
  - 5.1. NORMA DA ABNT NBR-7480
  - 5.2. ENSAIO DE CORPO DE PROVA NBR-6152 (TRAÇÃO) E NBR-6153 (DOBRAMENTO)
6. AS COTAS COM (\*) DEVERÃO SER CONFERIDAS NO LOCAL



PREFEITURA MUNICIPAL DE BOA VISTA DO TUPIM/BA  
SECRETÁRIA MUNICIPAL DE INFRAESTRUTURA

Documento assinado digitalmente

PROPRIETÁRIO: **EDUARDA CAROLINE ALVIM DE ANDRADE**  
Data: 02/12/2025 16:16:31 -0300  
Verifique em <https://validar.dl.gov.br>

PREFEITURA MUNICIPAL DE BOA VISTA DO TUPIM  
CNPJ: 13.718.176/0001-25

EDUARDA CAROLINE DUARTE ALVIM  
CREA 051.551.107-2/D

ENDEREÇO: ESTÁDIO 13 DE MAIO, MUNICÍPIO DE BOA VISTA DO TUPIM/BA

PROJETO ARQUITETÔNICO

PRANCHA:	FORMATO A1	CATEGORIA:
01/05	CONTEÚDO DAS PRANCHAS:	ARQ.
	ARQUITETÔNICO - CORTES - FACHADA	
	SITUAÇÃO - LOCALIZAÇÃO	
Desenho: REV 001	Escala: 1 : 250	Data: Dezembro/25

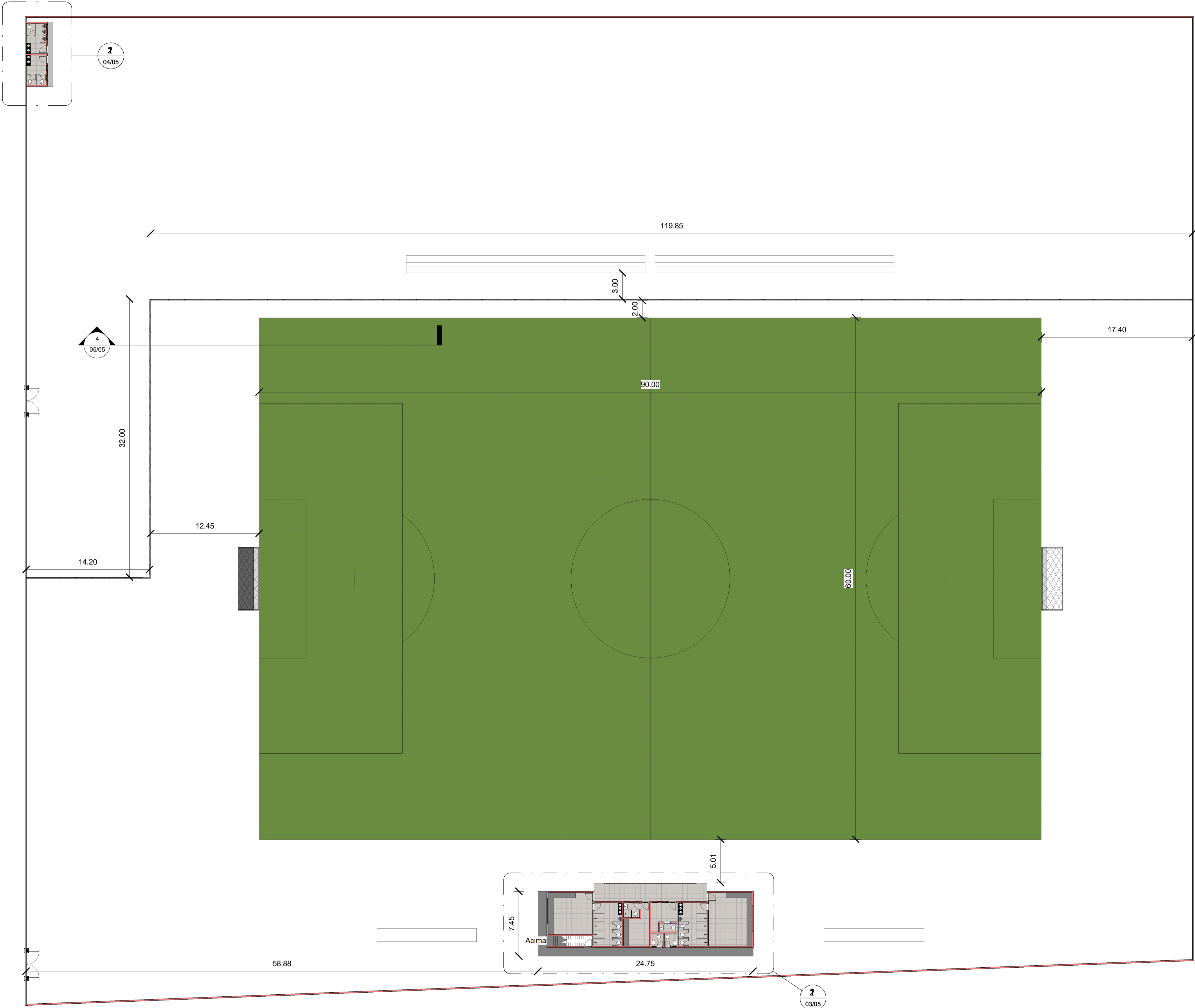

1 Planta Baixa - Geral  
1 : 250

NOTAS\_GERAIS:

1. COTAS EM METROS
2. COBRIMENTO DAS ARMAÇÕES: PILAR E VIGAS C=2,5cm, LAJES C=2cm
3. FORMAS DE ACORDO COM A NORMA ABNT NBR-7205
4. CONCRETO ARMADO, NORMA DA ABNT NBR-6118
  - 4.1. RESISTÊNCIA CARACTERÍSTICA À COMPRESSÃO: fck= 25MPa
  - 4.2. MÓDULO DE ELASTICIDADE E= 23.8 GPa
  - 4.3. FATOR ÁGUA/CEMENTO < 0,35
  - 4.4. ENSAIOS DE CORPO DE PROVA NBR-57439
  - 4.5. CIMENTO DE ACORDO COM A NORMA DA ABNT NBR-5740 E NBR-5732
  - 4.6. TESTES NORMALIZADOS: FIBRA (NBR-11279/91), PEÇA (NBR-11581/81), RESISTÊNCIA A COMPRESSÃO (NBR-7215/81)
  - 4.7. AGREGADOS: AREIA E PEDRA BRITADA DE ACORDO COM A NBR-7211
  - 4.8. AGREGADO GRAUJO COM DIÂMETRO MENOR QUE 38mm PARA PEÇAS COM DIMENSÃO MAIOR QUE 25cm, 19mm PARA PEÇAS COM DIMENSÕES ENTRE 8cm E 24cm E 9,5cm PARA PEÇAS MENORES QUE 8cm
  - 4.9. ÁGUA COM CARACTERÍSTICAS DE ACORDO COM NBR-6118, ITEM 8.1.3
  - 4.9.1. SER LIMPAS E ISENTA DE SUBSTÂNCIAS ESTRANHAS, TAIS COMO: SÍLITE, MATÉRIA ORGÂNICA, ÓLEO, ALCALIS, SAIS, ÁCIDOS E OUTRAS IMPUREZAS
5. AÇO CA-50 (fyk=500MPa) E O CA-60 (fyk=600MPa)
  - 5.1. NORMA DA ABNT NBR-7480
  - 5.2. ENSAIOS DE CORPO DE PROVA NBR-6152 (TRAÇÃO) E NBR-6153 (DOBRAMENTO)
6. AS COTAS COM (\*) DEVERÃO SER CONFERIDAS NO LOCAL



PREFEITURA MUNICIPAL DE BOA VISTA DO TUPIM/BA  
SECRETÁRIA MUNICIPAL DE INFRAESTRUTURA

Documento assinado digitalmente

EDUARDA CAROLINE ALVIM DE ANDRADE  
Data: 02/12/2025 16:19:15-0300  
Verifique em <https://validar.jb.gov.br>

PROPRIETÁRIO:

PREFEITURA MUNICIPAL DE BOA VISTA DO TUPIM  
CNPJ: 13.718.176/0001-25

EDUARDA CAROLINE DUARTE ALVIM  
CREA 051.551.107-2/D

ENDEREÇO: ESTÁDIO 13 DE MAIO, MUNICÍPIO DE BOA VISTA DO TUPIM/BA

PROJETO ARQUITETÔNICO

PRANCHA:	FORMATO A1	CATEGORIA:
02/05	CONTEÚDO DAS PRANCHAS: ARQUITETÔNICO - CORTES - FACHADA SITUAÇÃO - LOCALIZAÇÃO	ARQ.
	Desenho: REV 001	
	Escala: 1 : 250	
		Data: Dezembro/25

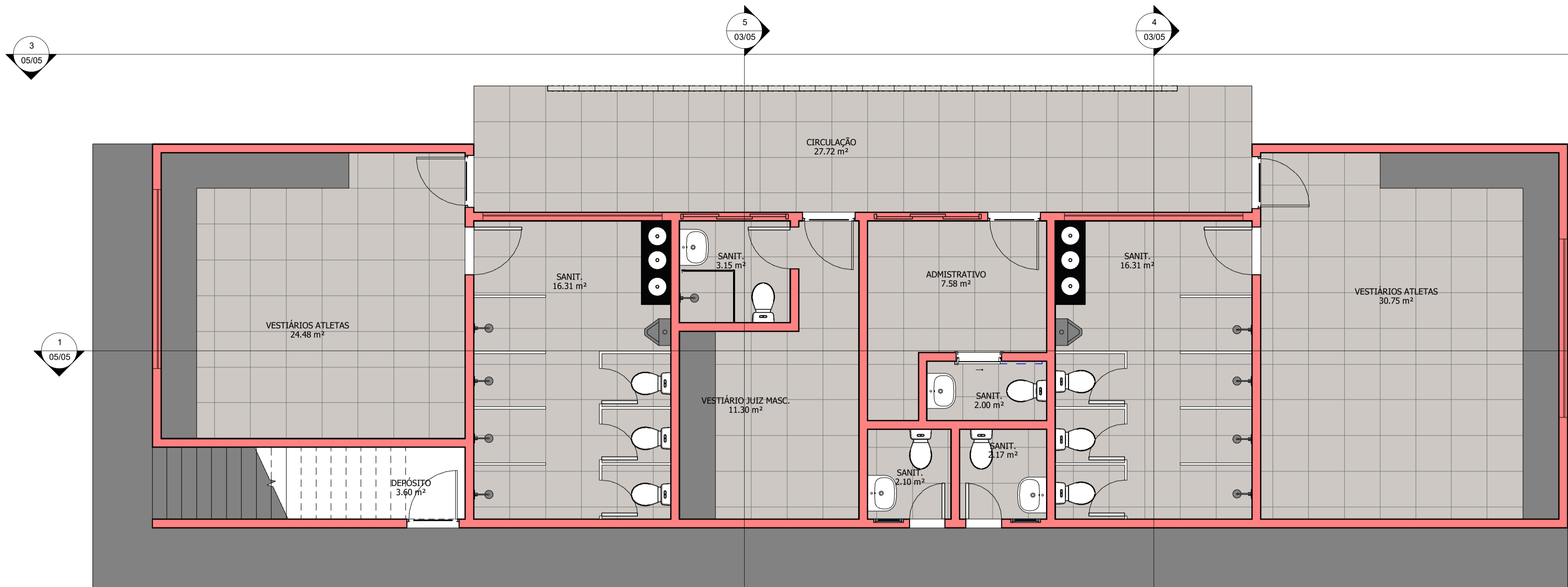

Planta Baixa - Vestiários

1 : 50

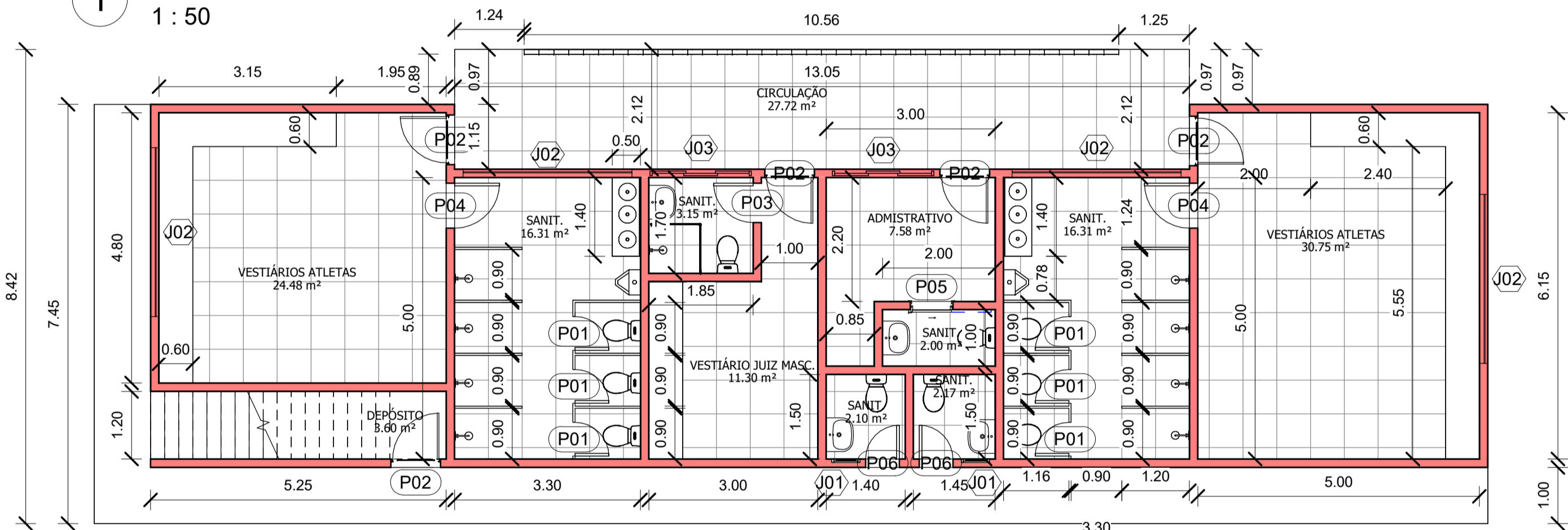

Planta Baixa - Vestiários Arq

1 : 75

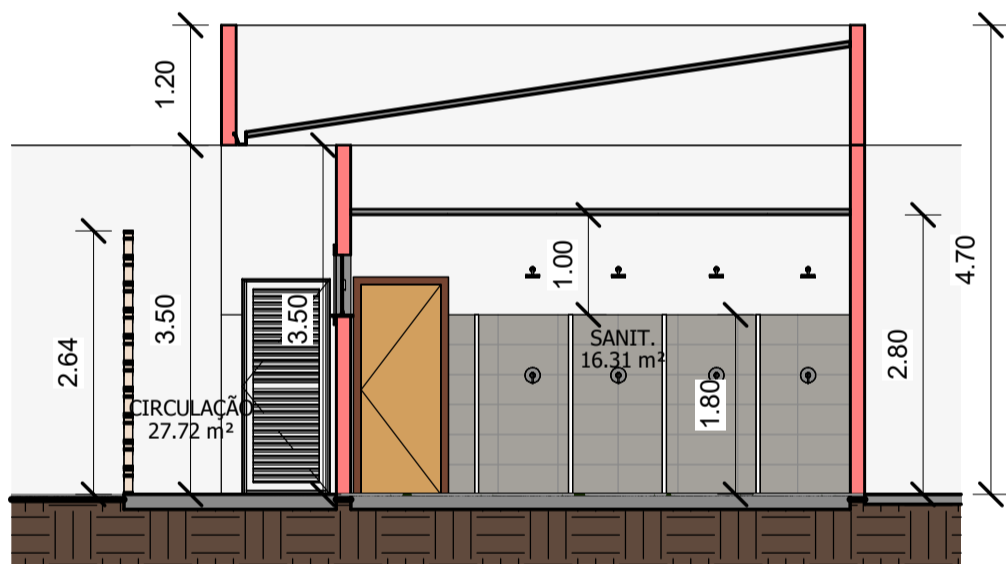

Corte D

1 : 75

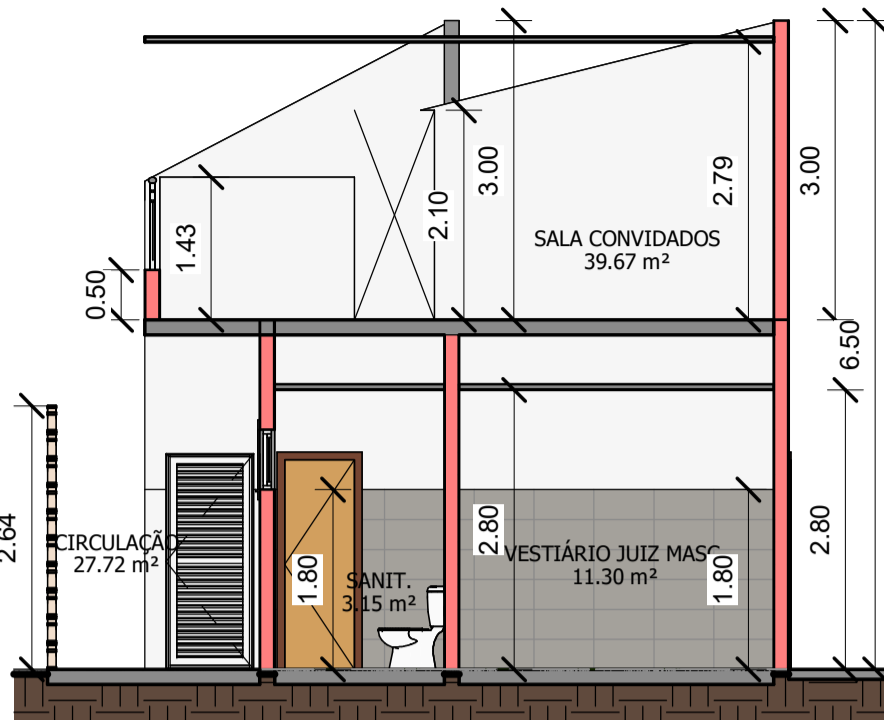

Corte E

1 : 75

Tabela de Esquadrias - Janelas					
Simbolo	Quantidade	Largura	Altura	Altura do peitoril	Modelo

J01	2	0.50	0.50	1.80	Esquadria Vidro Temperado Maxim-ar - 01 Folha
J02	4	3.00	0.60	1.80	Janela em Vidro Temperado
J03	4	1.80	0.60	1.80	Janela em Vidro Temperado

Total geral: 10

Tabela de Esquadrias - Portas				
Simbolo	Quantidade	Largura	Altura	Modelo

P01	9	0.60	1.80	Porta em Vidro Temperado
P02	8	0.88	2.16	Porta de Abrir em Aço ou Alumínio
P03	1	0.70	2.10	Porta em Madeira
P04	2	0.80	2.10	Porta em Madeira
P05	1	0.70	2.10	Porta em Madeira
P06	2	0.60	2.10	Porta de Abrir em Aço ou Alumínio
P07	2	3.00	2.35	Portao Entrada Estádio

Total geral: 25

NOTAS\_GERAIS:

1. COTAS EM METROS
2. COBRIMENTO DAS ARMAÇÕES: PILAR E VIGAS C=2,5cm, LAJES C=2cm
3. FORMAS DE ACORDO COM A NORMA ABNT NBR720
4. CONCRETO ARMADO, NORMA DA ABNT NBR-6118
  - 4.1. RESISTENCIA CARACTERISTICA A COMPRESSÃO: (fck= 25MPa
  - 4.2. MÓDULO DE ELASTICIDADE E= 23.8 GPa
  - 4.3. FATOR AGUA/CEMENTO < 0,35
  - 4.4. ENSAIO DE CORPO DE PROVA NBR-57439
  - 4.5. CIMENTO DE ACORDO COM A NORMA DA ABNT NBR-5740 E NBR-5732
  - 4.6. TESTES NORMALIZADOS: FIBRA (NBR-11729/91), FIBRA (NBR-11581/91), RESISTENCIA A COMPRESSÃO (NBR-7215/91)
  - 4.7. AGREGADOS: AREIA E PEDRA BRITADA DE ACORDO COM A NBR-7211
  - 4.8. AGREGADO GRAUADO COM DIAMETRO MENOR QUE 38mm PARA PEÇAS COM DIMENSÃO MAIOR QUE 25cm, 19mm PARA PEÇAS COM DIMENSÕES ENTRE 8cm E 24cm E 9,5cm PARA PEÇAS MENORES QUE 8cm
  - 4.9. ÁGUA COM CARACTERÍSTICAS DE ACORDO COM NBR-6118, ITEM 8.1.3
  - 4.9.1. SER LIMP E ISENTA DE SUBSTÂNCIAS ESTRANHAS, TAIS COMO: SILETE, MATERIA ORGANICA, ÓLEO, ALCALIS, SAIS, ÁCIDOS E OUTRAS IMPUREZAS
  - 5.1. NORMA DA ABNT NBR-7480
  - 5.2. ENSAIO DE CORPO DE PROVA NBR-6152 (TRAÇÃO) E NBR-6153 (DOBRAMENTO)
  - 6. AS COTAS COM (\*) DEVERÃO SER CONFERIDAS NO LOCAL



PREFEITURA MUNICIPAL DE BOA VISTA DO TUPIM/BA  
SECRETARIA MUNICIPAL DE INFRAESTRUTURA

PROPRIETÁRIO: EDUARDA CAROLINE ALVIM DE ANDRADE  
Data: 02/12/2024 16:35:45-0900  
Verifique em https://validar.jf.gov.br

PREFEITURA MUNICIPAL DE BOA VISTA DO TUPIM  
CNPJ: 13.718.176/0001-25

EDUARDA CAROLINE ALVIM DE ANDRADE  
CREA 051.551.107-2/0

ENDEREÇO: ESTÁDIO 13 DE MAIO, MUNICIPIO DE BOA VISTA DO TUPIM/BA

PROJETO ARQUITETÔNICO

PRANCHA:	FORMATO A1			CATEGORIA:		
	CONTEÚDO DAS PRANCHAS:					
	ARQUITETÔNICO - CORTES - FACHADA					
	SITUAÇÃO - LOCALIZAÇÃO					
03/05	Desenho:	REV 001	Escala:	Como indicado	Data:	Dezembro/25
	ARQ.					

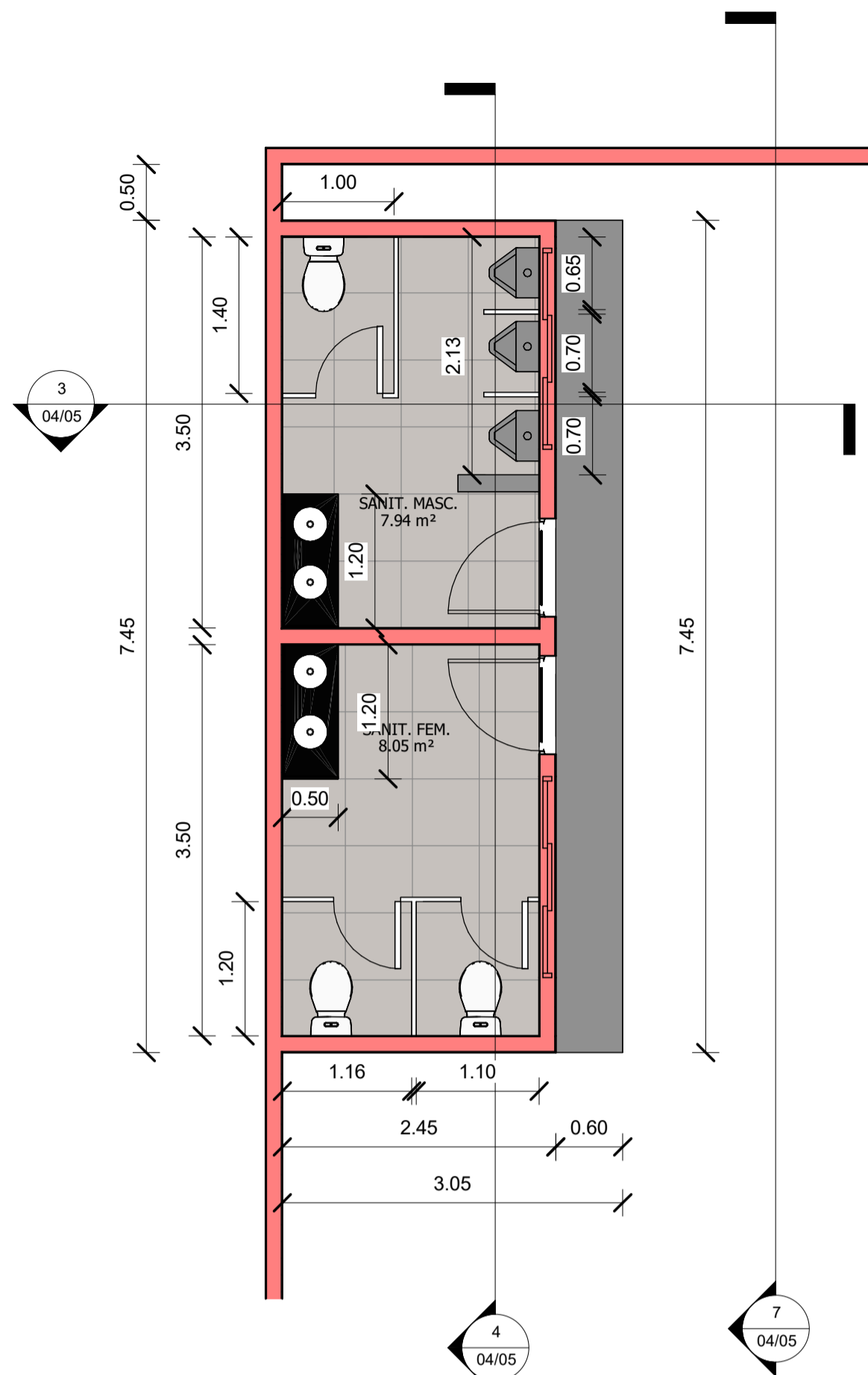

1 Sanitários Torcedor  
1 : 50

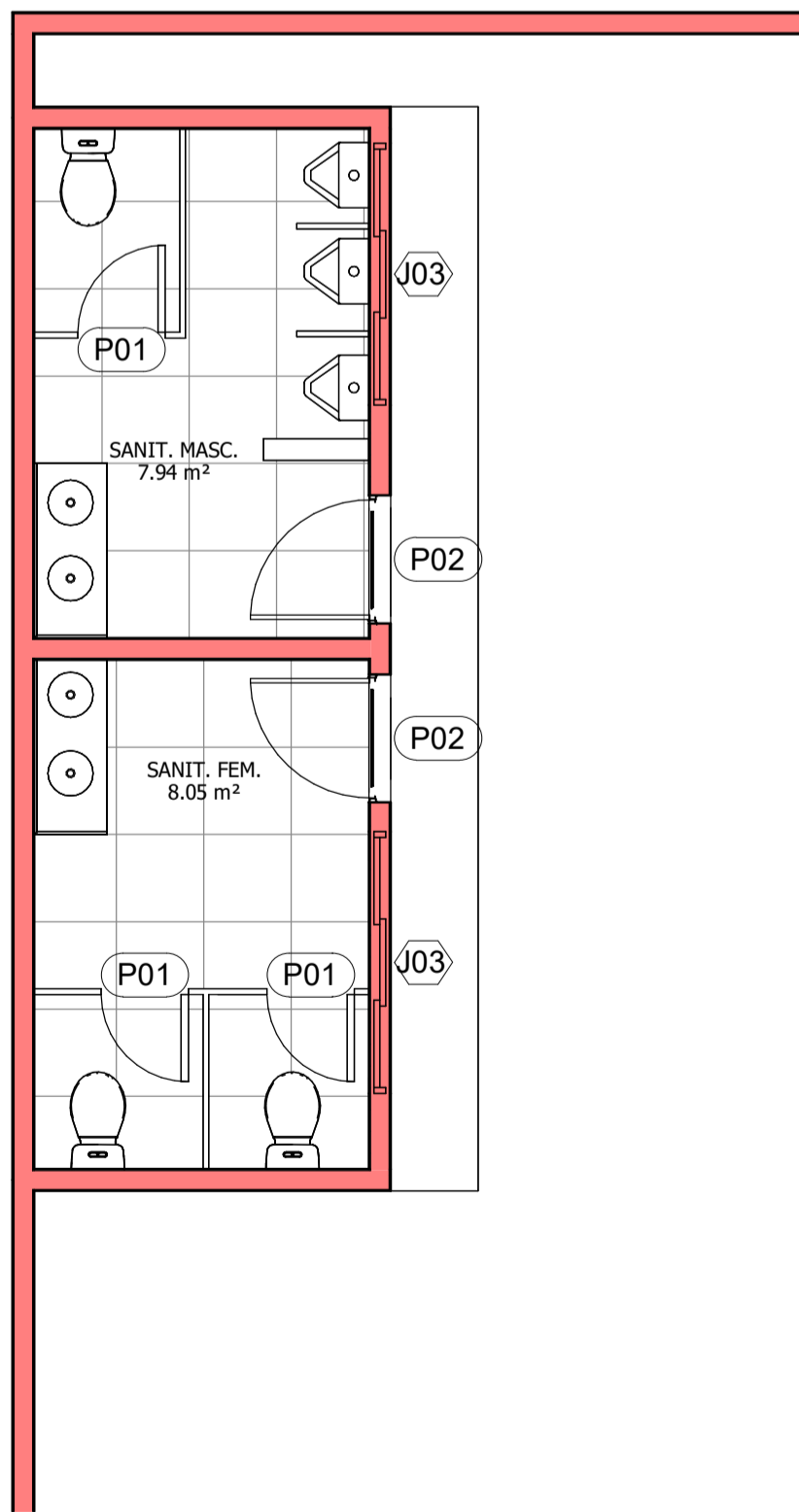

2 Sanitários Torcedor Arq  
1 : 50

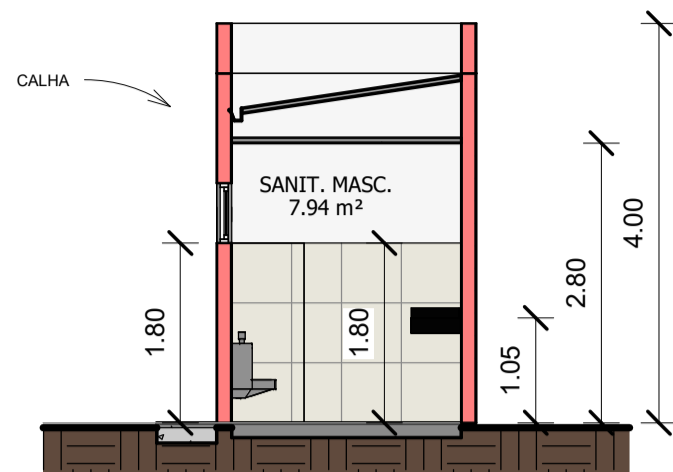

3 Corte A  
1 : 75

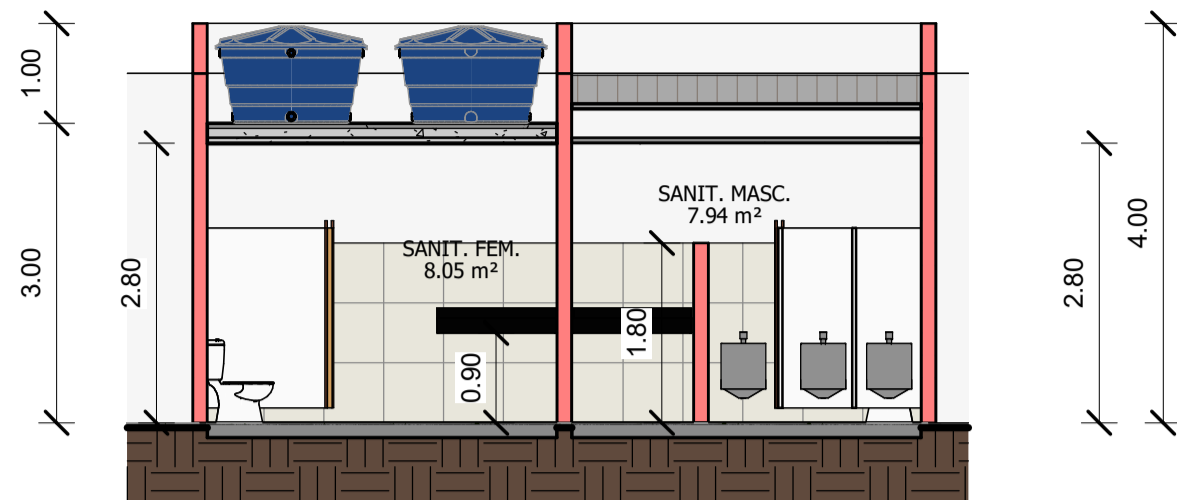

4 Corte B  
1 : 75

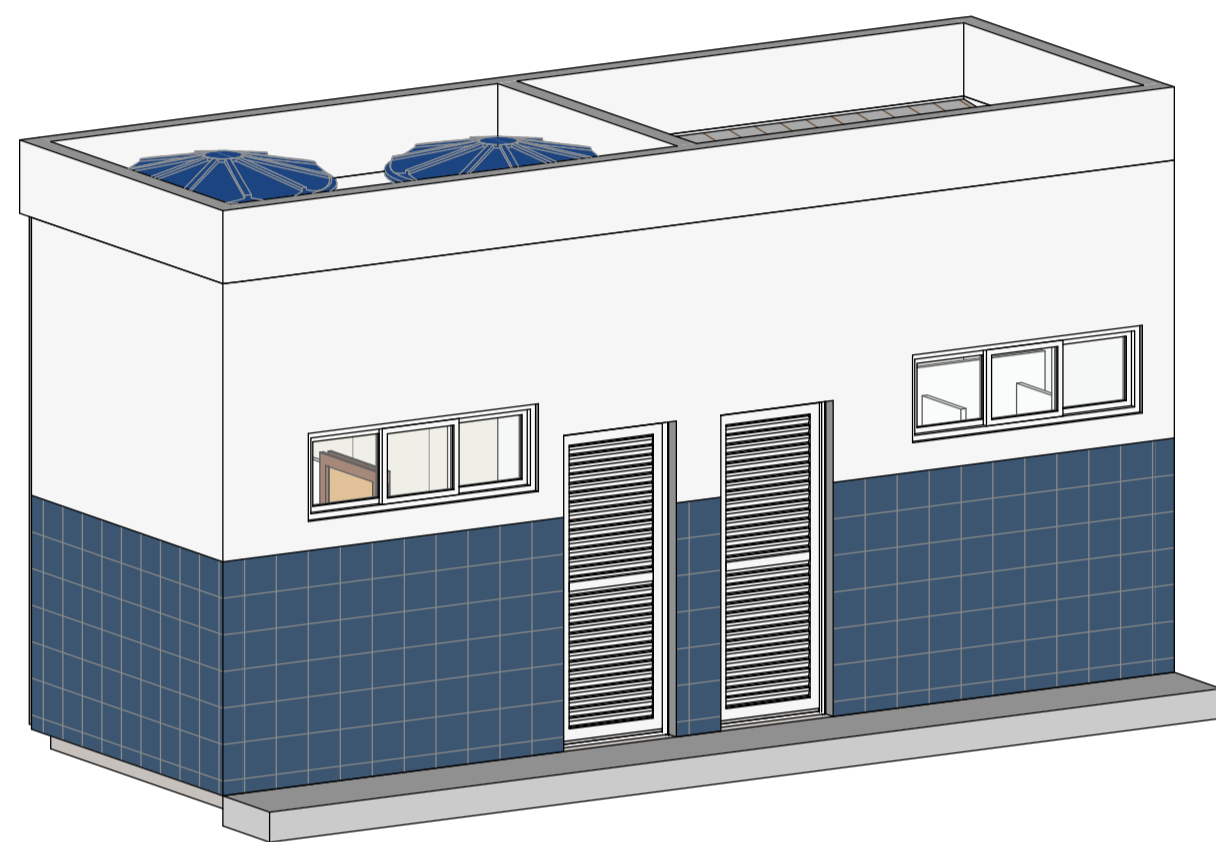

5 Vista 3D - Sanitários Torcedor

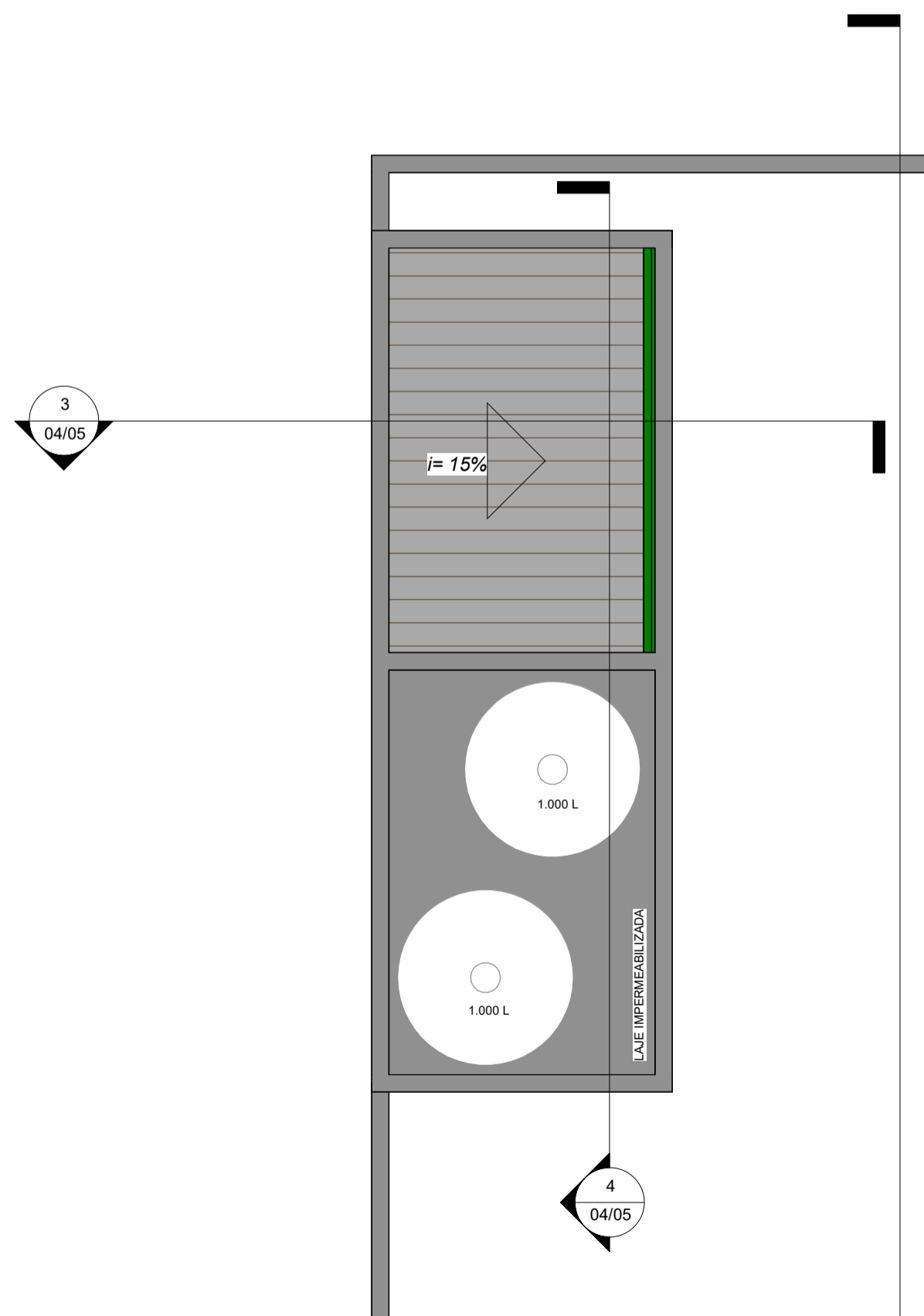

6 Cobertura Sanit. Torcedor  
1 : 50

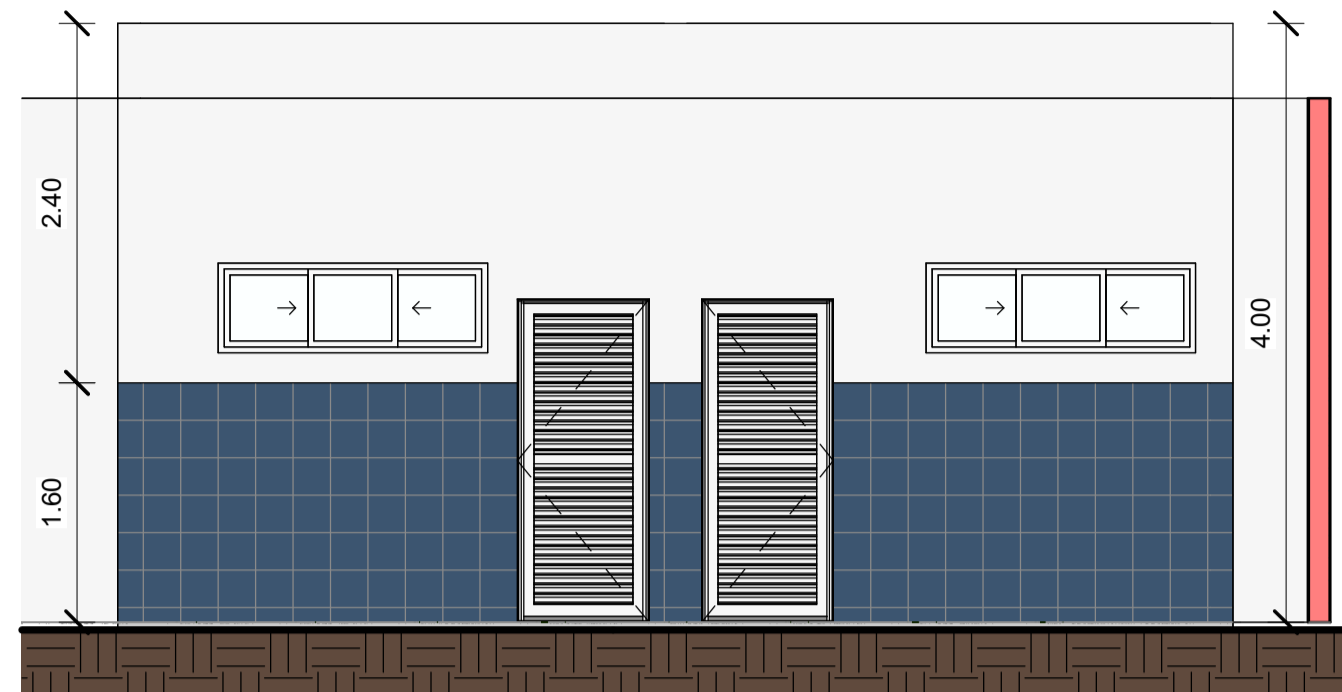

7 Vista Frontal  
1 : 50

Tabela de Esquadrias - Janelas					
Simbolo	Quantidade	Largura	Altura	Altura do peitoril	Modelo
J01	2	0.50	0.50	1.80	Esquadria Vidro Temperado Maxim-ar - 01 Folha
J02	4	3.00	0.60	1.80	Janela em Vidro Temperado
J03	4	1.80	0.60	1.80	Janela em Vidro Temperado

Total geral: 10

Tabela de Esquadrias - Portas					
Simbolo	Quantidade	Largura	Altura	Modelo	
P01	9	0.60	1.80	Porta em Vidro Temperado	
P02	8	0.88	2.16	Porta de Abrir em Aço ou Alumínio	
P03	1	0.70	2.10	Porta em Madeira	
P04	2	0.80	2.10	Porta em Madeira	
P05	1	0.70	2.10	Porta em Madeira	
P06	2	0.60	2.10	Porta de Abrir em Aço ou Alumínio	
P07	2	3.00	2.35	Portao Entrada Estádio	

Total geral: 25

#### NOTAS\_GERAIS:

1. COTAS EM METROS
2. COBRIMENTO DAS ARMAÇÕES: PILAR E VIGAS C=2,5cm, LAJES C=2cm
3. FORMAS DE ACORDO COM A NORMA ABNT NBR720
4. CONCRETO ARMADO, NORMA DA ABNT NBR-6118
- 4.1. RESISTENCIA CARACTERISTICA A COMPRESSÃO: (fck= 25MPa)
- 4.2. MÓDULO DE ELASTICIDADE E= 23.8 GPa
- 4.3. FATOR AGUA/CEMENTO < 0,35
- 4.4. ENSAIO DE CORPO DE PROVA NBR-57439
- 4.5. CIMENTO DE ACORDO COM A NORMA DA ABNT NBR-5740 E NBR-5732
- 4.6. TESTES NORMALIZADOS: FIBRA (NBR-11379/91), FIBRA (NBR-11381/91), RESISTENCIA A COMPRESSÃO (NBR-7215/91)
- 4.7. AGREGADOS: AREIA E PEDRA BRITADA DE ACORDO COM A NBR-7211
- 4.8. AGREGADO GRAUJO COM DIAMETRO MENOR QUE 38mm PARA PEÇAS COM DIMENSÃO MAIOR QUE 25cm, 19mm PARA PEÇAS COM DIMENSÕES ENTRE 8cm E 24cm E 9,5cm PARA PEÇAS MENORES QUE 8cm
- 4.9. ÁGUA COM CARACTERÍSTICAS DE ACORDO COM NBR-6118, ITEM 8.1.3
- 4.9.1. SER LIMP E ISENTA DE SUBSTÂNCIAS ESTRANHAS, TAIS COMO: SÓLITO, MATÉRIA ORGÂNICA, ÓLEO, ALCALIS, SAIS, ÁCIDOS E OUTRAS IMPUREZAS
5. AÇO CA-50 (fyk=500MPa) E O CA-100 (fyk=100MPa)
- 5.1. NORMA DA ABNT NBR-7480
- 5.2. ENSAIO DE CORPO DE PROVA NBR-6152 (TRAÇÃO) E NBR-6153 (DOBRAMENTO)
6. AS COTAS COM (\*) DEVERÃO SER CONFERIDAS NO LOCAL



PREFEITURA MUNICIPAL DE BOA VISTA DO TUPIM/BA  
SECRETARIA MUNICIPAL DE INFRAESTRUTURA

EDUARDA CAROLINE ALVIM DE ANDRADE  
CREA 051.551.107-2/D

PROPRIETÁRIO:

PREFEITURA MUNICIPAL DE BOA VISTA DO TUPIM  
CNPJ: 13.718.176/0001-25

ENDEREÇO: ESTÁDIO 13 DE MAIO, MUNICIPIO DE BOA VISTA DO TUPIM/BA

#### PROJETO ARQUITETÔNICO

PRANCHA:	FORMATO A1			CATEGORIA:
	CONTEÚDO DAS PRANCHAS:			
	ARQUITETÔNICO - CORTES - FACHADA SITUAÇÃO - LOCALIZAÇÃO			
	Desenho:	REV 001	Escala: Como	

ARQ.

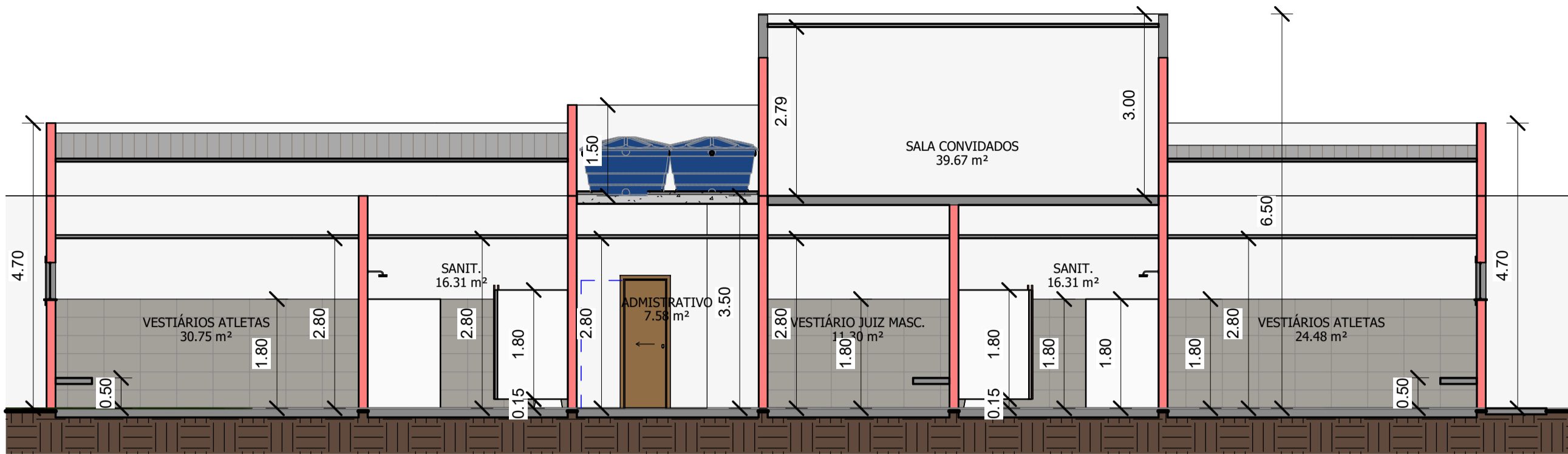

1 Corte C  
1 : 75

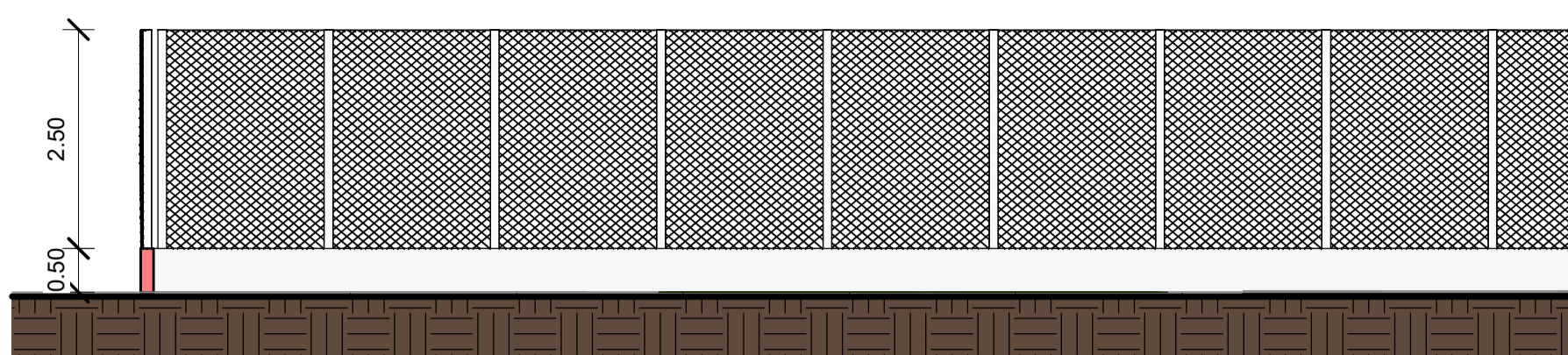

4 Detalhamento Alamedado  
1 : 75

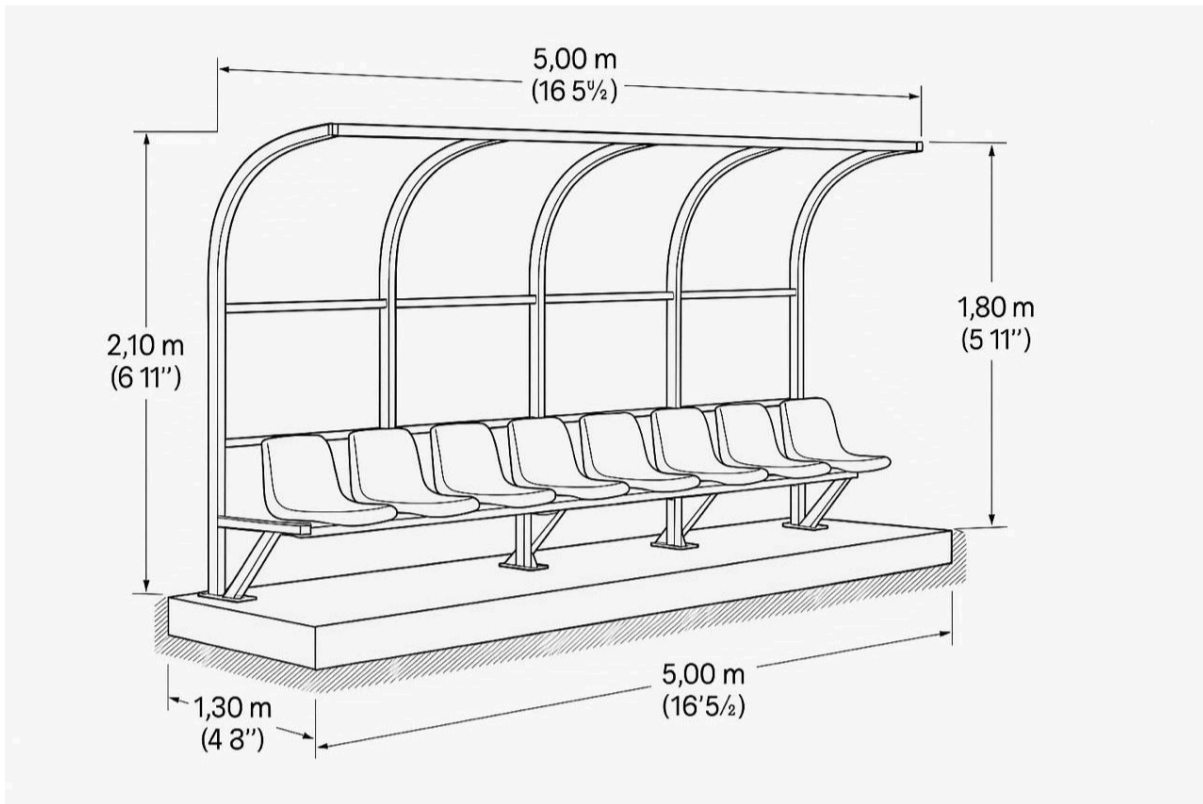

Banco Reserva  
1 : 100

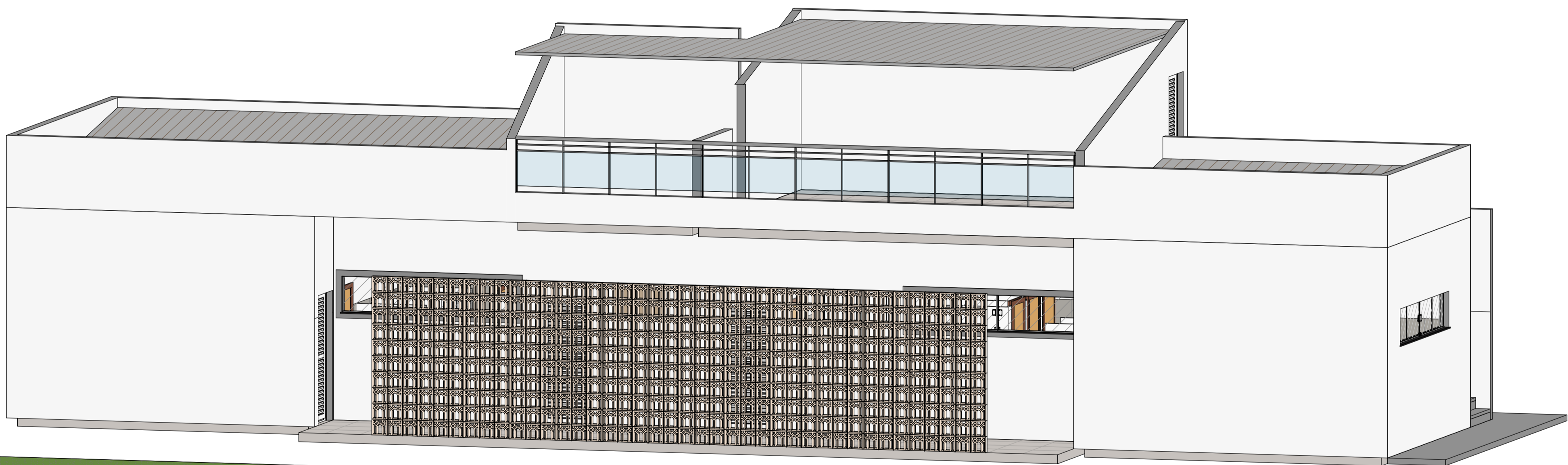

2 Vista 3D - Vestiários

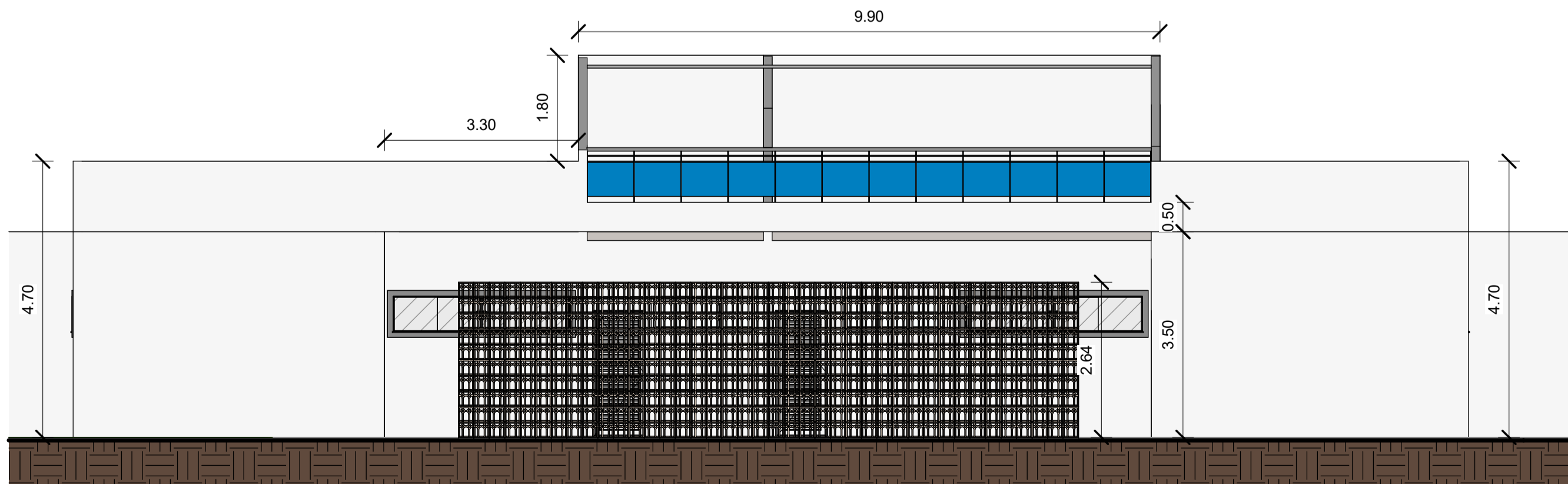

3 Fachada  
1 : 75

NOTAS\_GERAIS:

1. COTAS EM METROS
2. COBRIMENTO DAS ANXAÇÕES: PILAR E VIGAS C=2,5cm, LAJES C=2cm
3. FORMAS DE ACORDO COM A NORMA ABNT NBR-7215
4. CONCRETO ARMADO, NORMA DA ABNT NBR-6118
  - 4.1. RESISTÊNCIA CARACTERÍSTICA À COMPRESSÃO: fck= 25MPa
  - 4.2. MÓDULO DE ELASTICIDADE E= 23.8 GPa
  - 4.3. FATOR AGUA/CEMENTO < 0,35
  - 4.4. ENSAIO DE CORPO DE PROVA NBR-57439
  - 4.5. CIMENTO DE ACORDO COM A NORMA DA ABNT NBR-5740 E NBR-5732
  - 4.6. TESTES NORMALIZADOS: FIBRA (NBR-11379/91), PEÇA (NBR-11581/91), RESISTÊNCIA À COMPRESSÃO (NBR-7215/91)
  - 4.7. ACREGADOS: AREIA E PEDRA BRITADA DE ACORDO COM A NBR-7211
  - 4.8. ACREGADO GRAUADO COM DIÂMETRO MENOR QUE 38mm PARA PEÇAS COM DIMENSÃO MAIOR QUE 25cm, 19mm PARA PEÇAS COM DIMENSÃO ENTRE 8cm E 24cm E 9,5cm PARA PEÇAS MENORES QUE 8cm
  - 4.9. ÁGUA COM CARACTERÍSTICAS DE ACORDO COM NBR-6118, ITEM 8.1.5
  - 4.9.1. SER LIMP E ISENTA DE SUBSTÂNCIAS ESTRANHAS, TAIS COMO: SÍLICE, MATÉRIA ORGÂNICA, ÓLEO, ALCALIS, SAIS, ÁCIDOS E OUTRAS IMPUREZAS
  - 5.1. NORMA DA ABNT NBR-7480
  - 5.2. ENSAIO DE CORPO DE PROVA NBR-6152 (TRAÇÃO) E NBR-6153 (DOBRAMENTO)
  - 6. AS COTAS COM (\*) DEVERÃO SER CONFERIDAS NO LOCAL



PREFEITURA MUNICIPAL DE BOA VISTA DO TUPIM/BA  
SECRETARIA MUNICIPAL DE INFRAESTRUTURA

PROPRIETÁRIO: EDUARDA CAROLINE ALVIM DE ANDRADE  
Data: 02/12/2025 16:19:15-0300  
Verifique em https://validar.dl.gov.br

PREFEITURA MUNICIPAL DE BOA VISTA DO TUPIM  
CNPJ: 13.718.176/0001-25

EDUARDA CAROLINE DUARTE ALVIM  
CREA 051.551.107-2/D

ENDEREÇO: ESTÁDIO 13 DE MAIO, MUNICÍPIO DE BOA VISTA DO TUPIM/BA

PROJETO ARQUITETÔNICO

PRANCHA:	FORMATO A1	CATEGORIA:
05/05	CONTEÚDO DAS PRANCHAS: ARQUITETÔNICO - CORTES - FACHADA SITUAÇÃO - LOCALIZAÇÃO	ARQ.
Desenho: REV 001	Escala: Como indicado	Data: Dezembro/25



## ENCARGOS SOCIAIS

CÓDIGO		DESCRIÇÃO	HORISTA %	MENSALISTA %	HORISTA %	MENSALISTA %
GRUPO A						
A1	INSS		0,00%	0,00%	20,00%	20,00%
A2	SESI		1,50%	1,50%	1,50%	1,50%
A3	SENAI		1,00%	1,00%	1,00%	1,00%
A4	INCRA		0,20%	0,20%	0,20%	0,20%
A5	SEBRAE		0,60%	0,60%	0,60%	0,60%
A6	Salário Educação		2,50%	2,50%	2,50%	2,50%
A7	Seguro Contra Acidentes de Trabalho		3,00%	3,00%	3,00%	3,00%
A8	FGTS		8,00%	8,00%	8,00%	8,00%
A9	SECONCI		0,00%	0,00%	0,00%	0,00%
A	Total		16,80%	16,80%	36,80%	36,80%
GRUPO B						
B1	Repouso Semanal Remunerado		17,99%	Não incide	17,99%	Não incide
B2	Feriados		3,97%	Não incide	3,97%	Não incide
B3	Auxílio - Enfermidade		0,86%	0,64%	0,86%	0,64%
B4	13º Salário		11,19%	8,33%	11,19%	8,33%
B5	Licença Paternidade		0,06%	0,04%	0,06%	0,04%
B6	Faltas Justificadas		0,75%	0,56%	0,75%	0,56%
B7	Dias de Chuvas		2,17%	Não incide	2,17%	Não incide
B8	Auxílio Acidente de Trabalho		0,10%	0,08%	0,10%	0,08%
B9	Férias Gozadas		13,80%	10,27%	13,80%	10,27%
B10	Salário Maternidade		0,04%	0,03%	0,04%	0,03%
B	Total		50,93%	19,95%	50,93%	19,95%
GRUPO C						
C1	Aviso Prévio Indenizado		5,55%	4,13%	5,55%	4,13%
C2	Aviso Prévio Trabalhado		0,13%	0,10%	0,13%	0,10%
C3	Férias Indenizadas		0,91%	0,68%	0,91%	0,68%
C4	Depósito Rescisão Sem Justa Causa		2,62%	1,95%	2,62%	1,95%
C5	Indenização Adicional		0,47%	0,35%	0,47%	0,35%
C	Total		9,68%	7,21%	9,68%	7,21%
GRUPO D						
D1	Reincidência de Grupo A sobre Grupo B		8,56%	3,35%	18,74%	7,34%
D2	Reincidência de Grupo A sobre Aviso Prévio Trabalhado e Reincidência do FGTS sobre Aviso Prévio Indenizado		0,47%	0,35%	0,49%	0,37%
D	Total		9,03%	3,70%	19,23%	7,71%
TOTAL(A+B+C+D)			86,44%	47,66%	116,64%	71,67%

Boa Vista do Tupim/BA, 01 de Dezembro de 2025.